

消 防 年 報

平成 31 年（令和元年）版



青森地域広域事務組合消防本部

表 紙

35メートル級先端屈折式梯子付消防自動車

配置場所：中央消防署

運用開始日：平成31年2月15日

は し が き

この消防年報は、消防行政の円滑な運営と消防力の充実強化のための資料とし、あわせて平成30年中における火災の実態や、消防・救急活動の現況等を広く一般に紹介し、消防行政に対する理解を深めると共に、防火思想の高揚を図るため作成いたしました。

本書の統計のうち、予算関係は会計年度とし、その他のもので年月日を明示したものはその時点での現況であります。

令和元年 9月

青森地域広域事務組合消防本部

目 次

青森消防の沿革	1
庶 務	
管内図及び消防本部等の配置図	6
構成市町村の面積・人口・世帯数・一般会計予算額	7
組織図及び主な分担事務	8
執行機関及び議決機関	9
平成 31 年度一般会計当初予算（消防分）	10
庁舎等の所在地	11
庁舎等の建設概要	12
消防職員配置表	13
階級別・勤続年数別消防職員数	14
階級別・年齢別消防職員数	15
平成 30 年度の主な行事	16
平成 30 年度職員研修状況	18
予 防	
防火対象物数	19
中高層建築物数	20
防火管理者選任届出及び消防計画届出状況	21
防火管理講習実施状況、住民に対する訓練指導実施状況、広報活動実施状況	22
幼少年女性防火クラブ結成状況	23
用途別消防同意・消防検査等実施状況	25
消防設備関係事務処理状況、構造別消防同意状況、構造別消防検査状況、 過去 5 年間の消防同意・不同意状況	26
消防用設備等事務処理状況	27
階数・構造別消防同意状況、階数・構造別計画通知状況	28
危険物関係事務処理状況	29
危険物製造所等設置状況	31
特別防災区域、特別防災区域内屋外タンク貯蔵所の状況	32
予防課各種行事等の風景	33
平成 30 年中の火災概況	34
構成市町村別火災統計、構成市町村別過去 10 年間の死傷者数	36

月別火災統計	38
平成 30 年中の覚知時間別火災発生状況	40
平成 30 年中の建物火災用途別火災状況	42
平成 30 年中の建物火災出火箇所・用途別火災状況	43
平成 30 年中の出火原因別火災状況	44
過去 10 年間の火災発生状況（事務組合）	46
過去 10 年間の月別・曜日別火災発生件数（事務組合）	47
過去 10 年間の主な火災原因（事務組合）	48

警 防

主な火災（明治以降）	49
主な災害（火災を除く）	56
緊急消防援助隊	60
車両等配置表	62
車両等一覧表	63
消防用機材等	65
消防水利施設状況	67
開発行為に伴う消防水利状況	68
救助・救急業務の概要	69
救助出動状況	70
各署別救急統計	71
曜日別・月別救急出動状況（青森市）	73
曜日別・月別救急出動状況（外ヶ浜分署管内）	74
曜日別・月別救急出動状況（今別分署管内）	75
曜日別・月別救急出動状況（平内消防署管内）	76
時間別救急出動件数	77
事故種別年齢別搬送人員状況（青森市）	78
事故種別年齢別搬送人員状況（外ヶ浜分署管内）	79
事故種別年齢別搬送人員状況（今別分署管内）	80
事故種別年齢別搬送人員状況（平内消防署管内）	81
救命講習受講統計	82
救急隊員の行った応急処置件数	83

通 信 指 令

通信施設	85
------	----

デジタル無線局数（基地局・移動局）	86
平成 30 年中の 119 番通報月別受信件数	87
過去 5 年間の 119 番通報受信件数、消防災害情報テレホンガイド利用数	88
病院紹介電話	89
高機能消防指令システム機器構成	91
高機能消防指令システム系統図	93

消 防 団

構成市町村内の消防団状況（階級別消防団員数及びポンプ自動車等現有数）	94
青森市消防団組織図	95
青森市消防団管轄区域図	96
青森市消防団機械器具置場及び装備	97
青森市消防団員の定員及び実員数	100
青森市消防団員在職年数、年齢及び出動回数	101
平成 31 年（令和元年）度青森市消防団行事計画	102

青森消防の沿革

年	出来事
天和元年	消防負担法を定め、青森町消防組の受持地区を定める。
元禄4年	辯天社内望遠楼を町奉行所に移転する。
元文2年	青森火の廻役足軽4人出張となる。夜警の訓令あり。
寛政2年	地方火消生まれる。火警の訓令あり。
文化11年	消防組規定の修正あり。
天保14年	茶屋町野に於て防火演習あり。聊筒初めて備う。
文久2年	青森火消組設立。
明治5年	自警組織設立される。消防演習規程制定。
明治6年	失火消防規則制定される。
明治7年	火災予防のため、道路拡張に着手する。
明治10年	青森警察署望火櫓成り、警鐘打数定まる。
明治17年	柿崎忠兵衛氏、初代消防組頭となり月1円の手当支給される。
明治23年	消防ポンプ操法の訓、火防駆付夫服務心得定まる。
明治27年	青森義勇団組織される。
明治31年	青森に市制を施行。
明治42年	消火栓257個布設される。
明治43年	新町、塩町に消防屯所を設けて、初めて蒸気ポンプ2台購入。
大正元年	消防組頭協議会、火防組合役員協議会開催す。
大正4年	消防組組織区域を改正、従来の町をもって消防の区域を規定。
大正5年	常勤消防手10名を任命、新町5人、塩町5人配置し、機関部を廃止。 常備消防部を設置、蒸気ポンプ1台を配置。
大正7年	消防組組織区域改正、消防手市外出動区域を定めた。
大正12年	新町小学校校庭の一部に望楼設置。
大正13年	堤橋屯所に望楼設置。
昭和3年	本市消防組を6部に区分し、各部に部長を置く。
昭和7年	ガソリンポンプ2台購入、火災報知機を設置した。
昭和9年	青森水上消防隊組織される。
昭和10年	青森消防組の組織及び区域改正、全市を5部に併属。
昭和14年	青森市警防団と青森市海上警防団に編成組織、青森市警防団は5分団、海上警防団は2分団とし、各分団に消防部、火管制部、警備部、防毒部、警報部、配給部、工作部、避難管理部の8部を設けた。
昭和16年	青森市役所に消防係新設。
昭和20年	常備消防を強化し、沖館、浪打に屯所設置。

年	出来事
昭和21年	堤橋屯所新設。
昭和22年	浜町出張所を開設。
昭和23年	警察行政より分離して消防本部を設置、1消防署、堤町、浜町、合浦（進駐軍）の3出張所を消防職員定数112名で開設。
昭和24年	合浦出張所を閉所、沖館出張所開設。 速消車を県下で八戸市、三本木町に次ぐ3台目として購入、普通ポンプ自動車購入。
昭和25年	火災報知機50基設置、消防施設の早期整備を図り、特に火災予防のため主婦の1日消防を実施。 少年消防クラブを設置。
昭和26年	火災報知機用3輪自動車購入、消防職員15名増員。全国一斉火災予防運動実施。 東京消防庁音楽隊来青。
昭和27年	青森市消防本部及び消防署移転、堤町出張所を開設。火災報知機40基増設。
昭和28年	火災報知機54基増設。損害保険協会より速消車1台寄贈される。青森県消防ポンプ操法競技大会開催す。消防職員定数120名、消防団員定数1,585名。
昭和29年	青森市消防本部及び消防署第2期工事完了し落成式を行う。 消防本部に予防係を置く。
昭和30年	堤町、沖館出張所を分署に改称、消防職員定数を142名とする。 旭町分署開設。
昭和31年	普通ポンプ自動車1台、速消車各1台購入。小型動力ポンプ5台購入。 無線機4基（内基地局1）を設置。消防職員6名増員。
昭和32年	普通ポンプ自動車、指揮車1台、指令車各1台購入。小型動力ポンプ5台購入。 無線機3基、火災報知機7基、貯水槽11基新設。消防職員3名増員。
昭和33年	栄町分署開設、堤町分署を閉署。消防本部に新型救急自動車配備される。 火災報知機6基新設。消防職員9名増員。
昭和34年	油川分署開設。消防職員18名増員。
昭和35年	小型動力ポンプ5台、梯子付ポンプ自動車1台購入。消防職員24名増員。
昭和36年	普通ポンプ自動車1台、中型ポンプ自動車1台購入。 防火水槽10基、火災報知機5基増設。
昭和37年	小型動力ポンプ6台購入。防火水槽7基、火災報知機8基増設。 消防職員5名増員。
昭和38年	浅虫分署用地取得。消防職員定数216名。消防団員の定数1,600名となる。
昭和39年	浅虫分署開設。消防本部を3課6係に改める。
昭和40年	化学消防車1台購入。超短波無線（移動用）3基を増設。消防職員4名増員。
昭和41年	水槽付消防ポンプ自動車1台購入。消防職員10名増員。
昭和42年	速消車1台、普通ポンプ自動車3台、小型動力ポンプ6台購入。

年	出 来 事
昭和43年 昭和44年 昭和45年 昭和46年	<p>消防職員 9 名増員。</p> <p>十勝沖地震発生、M7.8。青森で震度 5。工作車 1 台購入。</p> <p>火災報知機12基増設。消防職員10名増員。</p> <p>筒井分署開設。火災報知機13基増設。消防職員17名増員。</p> <p>水槽付消防ポンプ自動車 1 台、普通ポンプ車 1 台、小型動力ポンプ 8 台購入。</p> <p>火災報知機12基増設。消防職員 4 名増員。</p> <p>新城分署開設。消防職員定数251名となる。屈折梯子付ポンプ自動車 1 台購入。</p> <p>消防職員21名増員。</p>
青 森 地 域 広 域 消 防 事 務 組 合	
昭和47年 昭和48年 昭和49年 昭和50年 昭和53年 昭和54年 昭和55年 昭和56年 昭和58年 昭和59年 昭和60年 昭和61年 昭和62年 昭和63年 平成元年	<p>4 月 1 日、1 市 2 町 3 村 で青森地域広域消防事務組合を発足、消防職員定数293名となる。今別、蟹田両分署開設。損害保険協会より重化学車寄贈される。</p> <p>32m梯子付ポンプ自動車 1 台購入。</p> <p>原別分署開設。消防職員定数315名となる。</p> <p>浪館分署開設。消防職員定数331名となる。</p> <p>消防職員定数333名となる。</p> <p>24m梯子付ポンプ自動車 1 台購入。消防職員定数341名となる。</p> <p>火災報知機を昭和25年に設置以来、公設257基、私設36基で火災通報の役目を果たしてきたが、急速な電話の普及と火災報知機の老朽化により、昭和52年から順次撤去した。</p> <p>10月24日「352番」橋本三丁目鉄道官舎の撤去により全てが廃止された。</p> <p>消防職員350名となる。</p> <p>3 点セット（高所放水車 1 台、大型化学消防車 1 台、泡原液搬送車 1 台）、起震車 1 台購入。救助工作隊編成。消防合同庁舎開設。2 署10分署となる。</p> <p>消防職員定数359名となる。小型動力ポンプ付水槽車 1 台購入。</p> <p>日本損害保険協会より化学消防車 1 台、日本自動車工業会及び青森信用金庫（創立70周年記念事業）より救急自動車 1 台寄贈される。</p> <p>横内分署用地取得。</p> <p>日本消防協会より広報車 1 台を寄贈される。</p> <p>東消防署・教育研修センター合同庁舎開設。</p> <p>日本消防協会より救急自動車 1 台を寄贈される。</p> <p>青森県共済農業協同組合より救急自動車 1 台を寄贈される。小型動力ポンプ付水槽車 1 台購入。(株)青森テレビより救急自動車 2 台(ATV 1・2号車)を寄贈される。</p> <p>高所工作車(12m級梯子付) 1 台購入。</p> <p>水槽付消防ポンプ自動車 1 台購入。消防職員定数379名となる。</p> <p>横内分署開設。消防職員20名増員。</p> <p>連絡車 1 台、救急自動車 1 台、消防ポンプ自動車 1 台購入。</p>

年	出 来 事
平成2年	連絡車6台、救急自動車1台購入。 (株)青森テレビ、日本自動車工業会より救急自動車を各1台寄贈される。
平成3年	(株)兼松通商より水槽付消防ポンプ自動車、消防ポンプ自動車、救急自動車を各1台寄贈される。50m梯子付自動車、化学消防車、消防ポンプ自動車各1台購入。
平成4年	高規格救急自動車、消防ポンプ自動車各1台購入。 日本損害保険協会より救急普及啓発広報車1台寄贈される。
平成5年	旭町分署閉署、筒井分署新築移転。水槽付消防ポンプ自動車1台購入。
平成6年	青森市本町公園内に飲料水兼用型耐震性緊急貯水槽を設置。 防火広報車3台購入。救助工作車Ⅱ型1台購入。
平成7年	消防職員22名増員。消防職員定数401名となる。 浅虫分署へ防火広報車1台配備。5月9日消防緊急通信指令システム運用開始。
平成8年	高度救助用資機材を装備した救助工作車Ⅲ型及び自給自足するための資機材を装備した支援車各1台購入。消防職員12名増員。消防職員定数413名となる。
平成9年	25m梯子付ポンプ自動車購入。
平成10年	4月1日油川分署新築移転、救急自動車1台配備。 水槽付消防ポンプ自動車、消防ポンプ自動車、防災指導車(起震車)各1台購入。 7月29・30日青森市において、緊急消防援助隊北海道・東北ブロック合同訓練実施。
平成11年	浅虫分署用地隣接地取得。 水槽付消防ポンプ自動車1台、消防ポンプ自動車2台購入。
平成12年	水槽付消防ポンプ自動車1台、消防ポンプ自動車2台、救急自動車1台、連絡車2台購入。
平成13年	浅虫分署新築。 水槽付消防ポンプ自動車3台、高規格救急自動車1台、連絡車2台購入。
平成14年	横内分署に訓練塔建設される。 高規格救急自動車1台、連絡車2台購入。
平成15年	水槽付消防ポンプ自動車1台、指令車2台購入。
平成16年	大型高所放水車購入。
平成17年	3月28日に蟹田町・平舘村・三厩村が合併し外ヶ浜町を、また、4月1日に青森市と浪岡町が合併し青森市をそれぞれ設置したことから、構成市町村が1市2町1村となる。 このため旧浪岡町消防本部が編入され、消防本部は4課、消防署は3署10分署、消防職員定数は458名で組織される。高規格救急自動車1台購入。
平成18年	高規格救急自動車3台購入。
平成19年	浪館分署新築移転。 大型化学消防車1台、泡原液搬送車1台購入。
平成21年	4月6日高機能消防指令システム運用開始。

年	出 来 事
<p>平成21年</p> <p>平成22年</p> <p>平成23年</p> <p>平成24年</p> <p>平成25年</p> <p>平成26年</p> <p>平成27年</p>	<p>水槽付消防ポンプ自動車、高規格救急自動車、指令車各 1 台購入。</p> <p>小型動力ポンプ付水槽車、高規格救急自動車、連絡車各 1 台購入。</p> <p>消防ポンプ自動車、高規格救急自動車各 1 台購入。</p> <p>化学消防車 1 台購入。</p> <p>化学消防車 1 台購入。総務省消防庁より指揮車 1 台無償配備。</p> <p>国及び県の消防の広域化の方針を受け、2月1日に東津軽郡平内町が青森地域広域消防事務組合に加入し、構成市町村が 1 市 3 町 1 村となる。3月31日より平内消防署が青森消防として業務開始、同日、開署式を挙げる。消防署は 4 署 10 分署、消防職員定数は 492 名で組織される。</p> <p>化学消防車 1 台購入。総務省消防庁より支援車 1 台無償配備。</p> <p>救助工作車Ⅲ型 1 台、高規格救急自動車 2 台購入。</p> <p>青森八甲ライオンズクラブより高規格救急自動車 1 台寄贈される。</p> <p>浪岡消防署新築。</p> <p>新城分署新築。</p> <p>3月16日、デジタル無線整備完了、運用開始した。</p> <p>化学消防車 1 台購入。</p> <p>4月1日に青森地域広域事務組合と統合することから、同年3月31日をもって青森地域広域消防事務組合を解散する。</p>
青 森 地 域 広 域 事 務 組 合	
<p>平成27年</p> <p>平成28年</p> <p>平成29年</p> <p>平成30年</p>	<p>4月1日、青森地域広域事務組合と統合し、青森地域広域事務組合消防本部として業務を開始する。</p> <p>構成市町村、消防職員定数に変更はなし。</p> <p>消防ポンプ自動車 1 台、水槽付消防ポンプ自動車 1 台、高規格救急自動車 1 台、防災広報車各 2 台購入。</p> <p>原別分署建設用地取得。</p> <p>消防ポンプ自動車（CAFS）、小型動力ポンプ付水槽車各 1 台購入。</p> <p>水槽付消防ポンプ自動車（CAFS、13mブーム付） 1 台、高規格救急自動車 2 台、防災広報車 1 台購入。</p> <p>35m級先端屈折式梯子付消防自動車 1 台、消防ポンプ自動車 1 台、高規格救急自動車 2 台、指揮車 1 台、防災広報車 1 台購入。</p>

庶務

地域住民の安全・安心のため消防本部及び各署・各分署について管理するとともに、公正で透明な消防行政に努めています。



平成 31 年 3 月運用開始 油川ポンプ 1

管内図及び消防本部等の配置図

(平成31年4月1日現在)

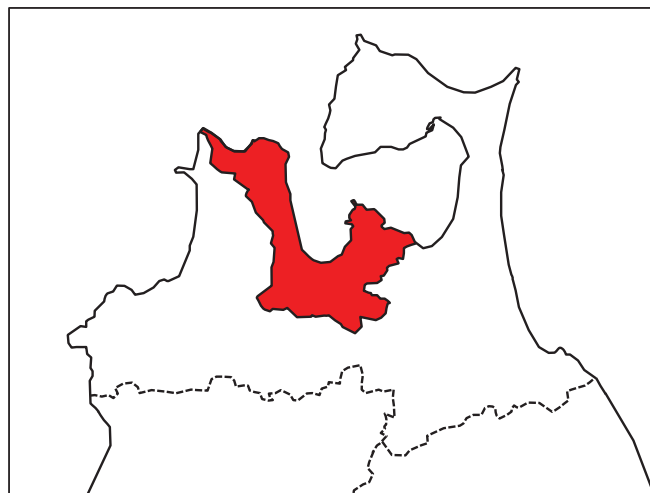
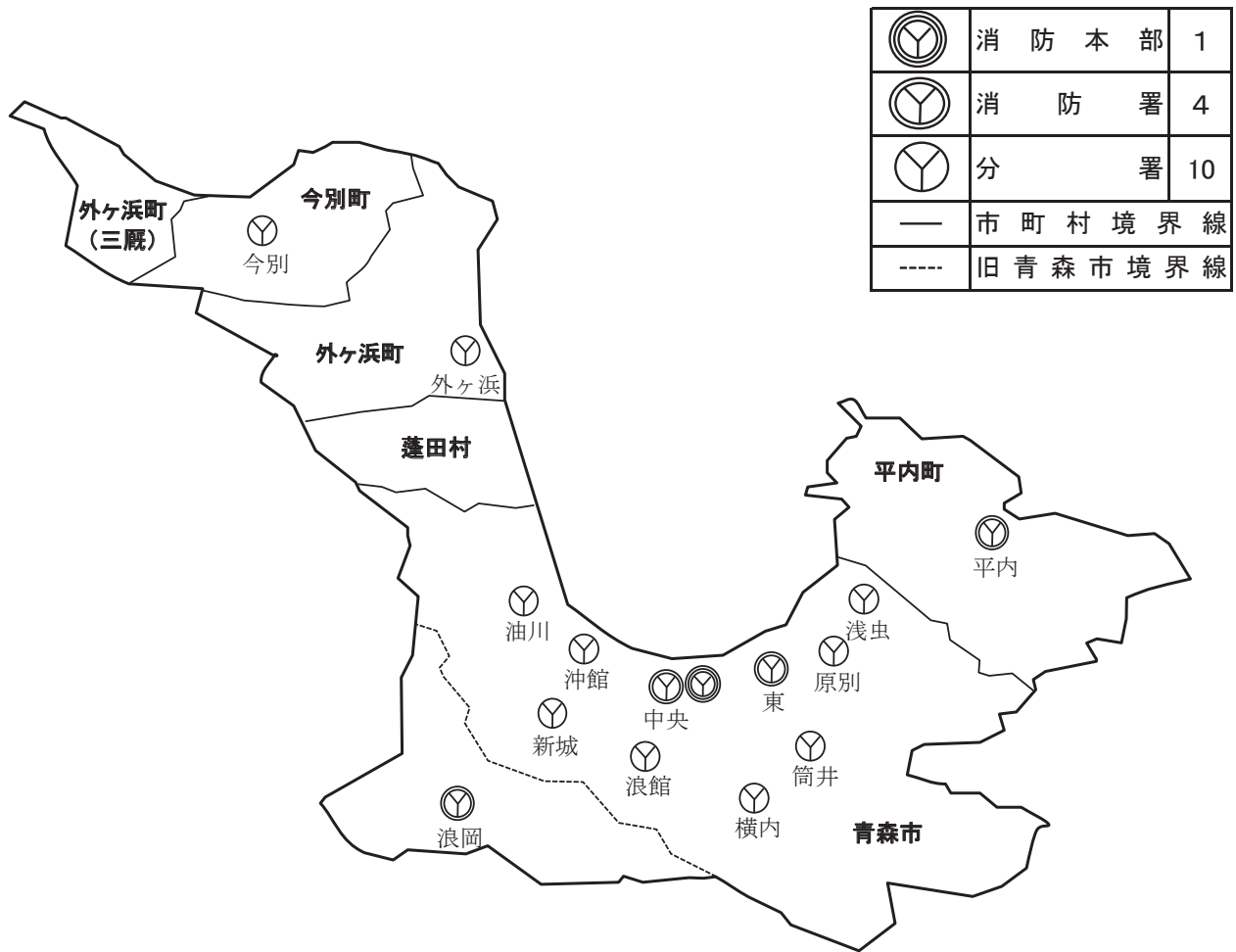

管 轄 区 域

構成市町村の面積・人口・世帯数・一般会計予算額

(平成31年4月1日現在)

区分 市町村名	面積 (km ²)	人口 (人)	世帯数 (世帯)	一般会計 予算額 (千円)
青森市	824.61	282,061	136,456	130,234,000
平内町	217.09	11,016	4,951	7,400,000
外ヶ浜町	230.30	6,024	2,892	5,020,000
今別町	125.27	2,642	1,419	3,656,508
蓬田村	80.84	2,796	1,155	2,071,312
合計	1,478.11	304,539	146,873	148,381,820

(1) 職員数

条例定数 492名
実員 488名 (欠員4名)

(2) 団員数

条例定数 2,993名
実員 2,597名 (欠員496名)

(3) 構成市町村

【1市3町1村】

青森市

平内町 今別町 外ヶ浜町

蓬田村

組織図及び主な分担事務

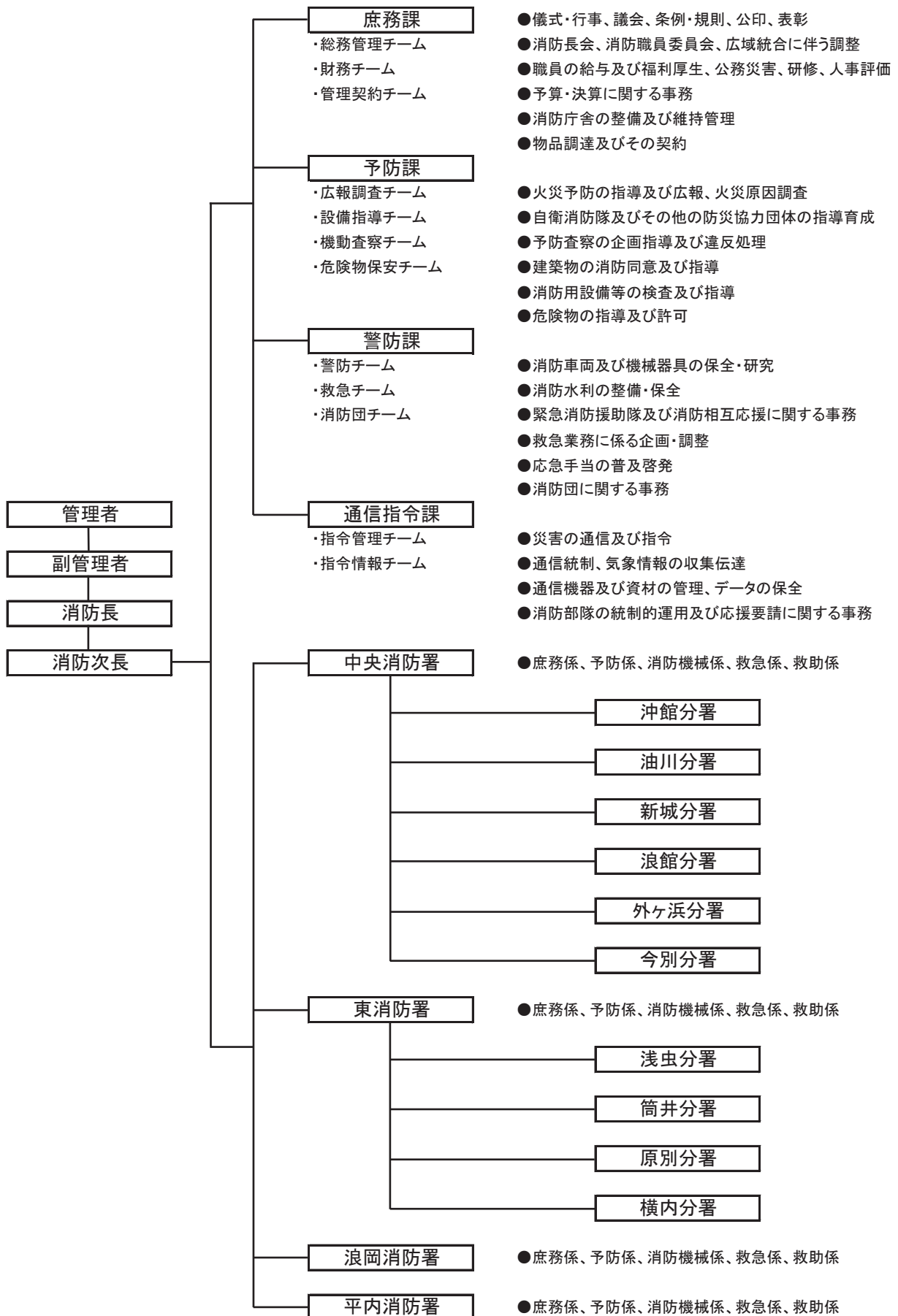

*** 執行機関及び議決機関 ***

組合の執行機関は管理者1人、代表副管理者1人、副管理者3人、会計管理者1人となっております。また、組合議会の議員定数は17人で構成市町村議員から選任されております。

(1) 執行機関

(平成31年4月1日現在)

管 理 者	青 森 市 長	小 野 寺 晃 彦
代 表 副 管 理 者	蓬 田 村 長	久 慈 修 一
副 管 理 者	平 内 町 長	船 橋 茂 久
副 管 理 者	外ヶ浜町長	山 崎 結 子
副 管 理 者	今 別 町 長	中 嶋 久 彰
会 計 管 理 者	青森市会計管理者	鈴 木 裕 司

(2) 監査機関

監 査 委 員	杉 田 浩	石 岡 博 英
---------	-------	---------

(3) 議決機関

【青森市選出議員】

【町村選出議員】

氏名	役職	備考	町村名	氏名	役職	備考	
赤平勇人	議会運営委員	広域事務組合 議員任期 R2. 11. 25満了	平内町	田 中 大	議会運営委員	広域事務組合 議員任期 R2. 3. 30満了	
奈良祥孝	議会運営委員			田 中 茂 勝	副議長		
橋本尚美			外ヶ浜町	石 岡 博 英	議会運営委員	広域事務組合 議員任期 H31. 4. 25満了	
中田靖人				安 藤 英 博			
蛭名和子	議会運営委員		今別町	田 中 哲 也	議会運営副委員長	広域事務組合 議員任期 R2. 3. 30満了	
神山昌則	議会運営委員			小 倉 潤 二			
里村誠悦			蓬田村	坂 本 豊	議会運営委員	広域事務組合 議員任期 H31. 4. 29満了	
赤木長義	議会運営委員長			柿 崎 裕 二			
中村節雄	議長		合 計 17名				

平成31年度一般会計当初予算（消防分）

平成31年度の消防予算は、社会情勢の変化を的確にとらえ、複雑多様化する災害態様や都市構造に対応できる総合的な消防防災体制の充実強化に努め、安全で災害に強いまちづくりを推進するため54億2千208万2千円を計上しました。

【歳入】

（平成31年4月1日現在）

款	本年度予算額	前年度予算額	比較
分担金及び負担金	4,484,603	4,413,137	71,466
使用料及び手数料	6,269	6,933	△664
国庫支出金	0	0	0
県支出金	18,135	18,135	0
財産収入	514	273	241
繰越金	0	6,000	△6,000
諸収入	250,761	233,444	17,317
組合債	661,800	424,100	237,700
歳入合計	5,422,082	5,102,022	320,060
内書 青森市消防団 業務受託収入	234,078	217,456	16,622

単位：千円

【歳出】

款	本年度 予算額	前年度 予算額	比較	本年度予算額の財源内訳			
				特定財源			一般財源
				国・県 支出金	地方債	その他	
総務費	92,059	95,477	△3,418	0	0	3,362	88,697
消防費	5,083,009	4,733,719	349,290	18,135	661,800	20,104	4,382,970
公債費	241,014	266,826	△25,812	0	0	0	241,014
予備費	6,000	6,000	0	0	0	0	6,000
歳出合計	5,422,082	5,102,022	320,060	18,135	661,800	23,466	4,718,681
内書 青森市消防団 業務受託費	234,227	217,303	16,924	2,680	0	1,000	230,547

単位：千円

庁舎等の所在地

(平成31年4月1日現在)

署 名	所 在 地	電 話 番 号	
消 防 本 部	〒030-0861 青森市長島二丁目1番1号	庶 務 課	017(775)0852
		予 防 課	017(775)0853
		警 防 課	017(775)0854
		通 信 指 令 課	017(775)0851
中 央 消 防 署	〒030-0861 青森市長島二丁目1番1号	017(775)0855	
沖 館 分 署	〒038-0002 青森市沖館三丁目2番53号	017(781)0002	
油 川 分 署	〒038-0059 青森市大字羽白字池上197番地1	017(788)0245	
新 城 分 署	〒038-0042 青森市大字新城字平岡175番地4	017(788)3981	
浪 館 分 署	〒030-0856 青森市西大野二丁目1番地1	017(739)5400	
外ヶ浜分署	〒030-1303 東津軽郡外ヶ浜町字蟹田14番地	0174(22)2184	
今 別 分 署	〒030-1502 東津軽郡今別町大字今別字今別62番地2	0174(35)2119	
東 消 防 署	〒030-0903 青森市栄町一丁目10番10号	017(741)0613	
浅 虫 分 署	〒039-3501 青森市大字浅虫字坂本51番地7	017(752)2569	
筒 井 分 署	〒030-0944 青森市大字筒井字八ツ橋6番地7	017(728)1922	
原 別 分 署	〒030-0931 青森市大字平新田字森越33番地2	017(726)2258	
横 内 分 署	〒030-0132 青森市大字新町野字菅谷50番地1	017(738)9909	
浪 岡 消 防 署	〒038-1311 青森市浪岡大字浪岡字稲村101番地1	0172(62)3119	
平 内 消 防 署	〒039-3321 東津軽郡平内町大字小湊字小湊63番地	017(755)3119	

庁舎等の建設概要

(平成31年4月1日現在)

名 称	構 造	敷地面積 (㎡)	建 物 面 積 (㎡)	完成年月日
消 防 合 同 庁 舎	鉄骨鉄筋コンクリート 5階建	1,326.51	1 階 874.83	昭和55年3月20日
			延 3,794.97	
消 防 本 部 倉 庫	軽量鉄骨角波鉄板張	1,305.41	81.92	昭和48年3月31日
沖 館 分 署	鉄骨ラスモルタル 2階建	2,237.06	1 階 413.08	昭和53年3月20日
			延 566.52	
油 川 分 署	鉄骨造り 2階建	2,580.13	1 階 464.53	平成10年2月9日
			延 706.15	
新 城 分 署	鉄骨造り 2階建	1,819.26	1 階 470.29	平成26年12月24日
			延 731.19	
浪 館 分 署	鉄骨造り 2階建	1,692.11	1 階 510.94	平成19年2月28日
			延 735.07	
外 ヶ 浜 分 署	鉄骨へーベル張一部 モルタル2階建	367.20	1 階 159.00	昭和47年10月30日
			延 278.24	(増)平成13年11月20日
今 別 分 署	木造モルタル 2階建	205.22	1 階 119.88	昭和47年11月18日
			延 214.11	(改)昭和50年11月13日
東 消 防 署 教育研修センター 複 合 施 設	鉄骨鉄筋コンクリート 5階建 (内1・2階)	3,145.81	東消防署1・2階	昭和60年3月20日
			1,306.49	
			研修センター3～5階	
			2,965.73	
共用面積	471.45			
浅 虫 分 署	鉄骨造り 2階建	735.90	1 階 384.37	平成13年9月27日
			延 540.79	
筒 井 分 署	鉄骨造り 2階建	2,773.06	1 階 401.40	平成5年3月19日
			延 632.90	
原 別 分 署	鉄骨ラスモルタル 2階建	1,967.72	1 階 476.25	平成30年6月29日
			延 728.29	
横 内 分 署	鉄骨造り 2階建	3,316.56	1 階 437.44	昭和63年12月13日
			延 625.24	
訓 練 塔	A塔鉄骨造り 5階建	同上敷地内	A塔 1階 75.48	平成14年10月17日
			延 185.70	
			B塔 1階 51.06	
			延 134.22	
浪 岡 消 防 署	鉄筋コンクリート造り 2階建	2,443.26	1 階 849.06	平成26年9月26日
			延 1,401.78	
平 内 消 防 署	鉄骨鉄筋コンクリート造り 2階建	285.35	1 階 246.47	昭和43年10月23日
			延 285.35	

消防職員配置表

(平成31年4月1日現在)

階級 課・署	合計	消防吏員								事務 職員	再任用
		正監	監	司令長	司令	司令補	士長	副士長	消防士		
消防職員合計	488	1	5	9	45	90	154	56	126	2	23
消防本部合計	59	1	1	5	13	19	16	2		2	3
消防長	1	1									
消防次長	1		1								
庶務課	15			2	2	6	3			2	
予防課	14			1	4	5	4				2
警防課	11			1	3	4	3				1
通信指令課	17			1	4	4	6	2			
中央消防署合計	203		1	1	12	29	69	21	70		9
本署	66		1	1	5	11	26	3	19		1
沖館分署	24				1	2	9	4	8		
油川分署	22				1	4	6	6	5		2
新城分署	22				1	4	6	3	8		2
浪館分署	22				1	4	6	4	7		2
外ヶ浜分署	24				1	2	10		11		
今別分署	23				2	2	6	1	12		2
東消防署合計	147		1	1	9	25	47	26	38		7
本署	67		1	1	5	11	25	4	20		1
浅虫分署	14				1	2	3	4	4		1
筒井分署	22				1	4	7	5	5		1
原別分署	22				1	4	6	7	4		2
横内分署	22				1	4	6	6	5		2
浪岡消防署合計	43		1	1	6	10	13	6	6		4
平内消防署合計	36		1	1	5	7	9	1	12		

階級別・勤続年数別消防職員数

(平成31年4月1日現在)

勤続年数	合計	消防吏員									事務職員
		小計	正監	監	司令長	司令	司令補	士長	副士長	消防士	
	488	486	1	5	9	45	90	154	56	126	2
平均年数	17.5	17.6	40.0	36.8	31.7	30.8	25.0	17.5	21.7	4.0	1.5
～1	18	18								18	
1～2	12	11								11	1
2～3	17	16			1					15	1
3～4	11	11								11	
4～5	15	15						1		14	
5～6	17	17						2		15	
6～7	26	26						5		21	
7～8	15	15						8		7	
8～9	20	20						14		6	
9～10	22	22					1	13		8	
10～11	12	12						7	5		
11～12	10	10					2	6	2		
12～13	8	8						6	2		
13～14	4	4						1	3		
14～15	9	9					1	3	5		
15～16	12	12					4	7	1		
16～17	10	10					4	4	2		
17～18	8	8					2	6			
18～19	15	15					7	7	1		
19～20	13	13				1	3	5	4		
20～21	6	6				2	1	1	2		
21～22	14	14				1	5	6	2		
22～23	11	11				3	2	3	3		
23～24	17	17				1	7	8	1		
24～25	29	29				1	9	12	7		
25～26	7	7				1	2	3	1		
26～27	12	12				4	5	3			
27～28	5	5					4	1			
28～29	9	9				1	4	3	1		
29～30	2	2		1	1						
30～31	10	10			1	2	5		2		
31～32	15	15				7	3	4	1		
32～33	7	7				2	1	2	2		
33～34	7	7				1	3	2	1		
34～35	11	11				5	3	2	1		
35～36	13	13			1	2	3	3	4		
36～37	6	6			2	1	2		1		
37～38	10	10		1	1	4	1	2	1		
38～39	8	8		1		1	5	1			
39～40	1	1				1					
40～	14	14	1	2	2	4	1	3	1		

※再任用職員は含めない。

階級別・年齢別消防職員数

(平成31年4月1日現在)

年 齢	合計	消 防 吏 員									事務職員
		小計	正監	監	司令長	司令	司令補	士長	副士長	消防士	
	488	486	1	5	9	45	90	154	56	126	2
平均年齢	38.5	38.6	58.0	57.4	56.4	51.5	45.4	38.7	41.9	24.7	45.0
18 歳	7	7								7	
19 歳	4	4								4	
20 歳	12	12								12	
21 歳	4	4								4	
22 歳	12	12								12	
23 歳	13	13								13	
24 歳	10	10								10	
25 歳	15	15								15	
26 歳	10	10						2		8	
27 歳	15	15						3		12	
28 歳	11	11						6		5	
29 歳	18	18						7	2	9	
30 歳	18	18						13	3	2	
31 歳	20	20						12	2	6	
32 歳	14	14						9	2	3	
33 歳	6	6					1	3		2	
34 歳	13	13					2	8	2	1	
35 歳	18	18					3	9	5	1	
36 歳	11	11					5	4	2		
37 歳	7	7					4		3		
38 歳	10	10				1	3	5	1		
39 歳	7	7				1	1	3	2		
40 歳	10	10						6	4		
41 歳	20	20				1	6	10	3		
42 歳	18	18				2	6	8	2		
43 歳	17	17					7	8	2		
44 歳	6	6					4	1	1		
45 歳	16	14				2	5	5	2		2
46 歳	14	14				3	6	4	1		
47 歳	10	10				1	6	3			
48 歳	9	9				1	3	1	4		
49 歳	8	8					3	4	1		
50 歳	7	7				3	2	1	1		
51 歳	9	9				4	3	2			
52 歳	6	6				4	2				
53 歳	12	12				4	3	3	2		
54 歳	19	19		1	3	2	6	4	3		
55 歳	12	12			1	5		4	2		
56 歳	11	11				4	6	1			
57 歳	4	4		1		1			2		
58 歳	11	11	1	1	4	1	2	1	1		
59 歳	14	14		2	1	5	1	4	1		

平成30年度の主な行事

年 月	行 事 名
平成30年	
4 月	<ul style="list-style-type: none"> ・青森県消防長会総会（青森市） ・平成30年春の火災予防運動防災パトロール出動式 ・モデル地区住宅防火訪問（旭町地区） ・防災講習会（青森県消防学校） ・火災予防キャンペーン(サンロード青森) ・山火事防止パレード ・青森地域広域事務組合幼少年女性防火委員会 ・青森地域広域女性防火クラブ連絡協議会
5 月	<ul style="list-style-type: none"> ・青森県消防救助技術・安全管理研修会 ・青森県消防長会消防本部次長・消防署長研修会（弘前市） ・青森地域防災協会役員会 ・甲種防火管理新規講習及び乙種防火管理講習 ・青森市自衛消防隊連絡協議会総会
6 月	<ul style="list-style-type: none"> ・危険物施設安全推進講習 ・危険物施設従事者実務研修会 ・平成30年度危険物安全週間における自衛消防防災訓練 ・青森地域防災協会総会
7 月	<ul style="list-style-type: none"> ・第47回消防救助技術青森県大会 ・青森県消防長会第1回定例会（青森市） ・青森県殉職消防職員・団員慰霊祭
8 月	<ul style="list-style-type: none"> ・消防職員委員会 ・青森ねぶた祭巡回指導 ・青森地域防災協会と函館消防安全協会との交流会（函館市）
9 月	<ul style="list-style-type: none"> ・青森市自衛消防隊連絡協議会研修会 ・青森県総合防災訓練（平川市） ・みちのく有料道路防災訓練

年 月	行 事 名
平成30年	
10月	<ul style="list-style-type: none"> ・青森県消防長会第2回定例会（青森市） ・平成30年秋の火災予防運動防災パトロール出動式 ・火災予防キャンペーン（イトーヨーカドー青森店） ・火災予防運動期間中の消防総合訓練（青森県立青森中央高等学校） ・モデル地区住宅防火訪問（久須志地区） ・第52回防火作品コンクール展示会・表彰式 ・青森市総合防災訓練 ・緊急消防援助隊北海道・東北ブロック合同訓練（福島県いわき市） ・青森市自衛消防隊連絡協議会研修会 ・全国消防長会東北支部違反是正推進連絡会・住宅用火災警報器設置対策連絡会（宮城県仙台市） ・消防ふれあい広場
11月	<ul style="list-style-type: none"> ・甲種防火管理新規講習及び乙種防火管理講習 ・甲種防火管理再講習 ・青森地域広域女性防火クラブ連絡協議会研修会 ・青森県消防長会予防業務研修会（青森市） ・青森県消防長会違反是正推進連絡会・住宅用火災警報器設置対策連絡会（青森市） ・119番の日指令管制室公開 ・管理者実科査閲 ・繁華街特別査察（安方・本町地区） ・青森地域防災協会研修会
12月	青森地域広域事務組合消防職員意見発表会
2月	<ul style="list-style-type: none"> ・第42回青森県消防職員意見発表会（八戸市） ・青森県消防長会第3回定例会（八戸市） ・甲種防火管理新規講習及び乙種防火管理講習

平成30年度職員研修状況

(1)青森県消防学校関係

件名	人員	階級別内訳	期間	日数
第69回消防職員初任教育	11名	消防士 11名	4/6～9/27	174日
第37回専科教育救助科	4名	消防士長 1名 消防士 3名	10/4～11/1	28日
第14回幹部教育中級幹部科	1名	消防司令補 1名	11/5～11/13	8日
第37回専科教育警防科	3名	消防司令 1名 消防士長 2名	11/15～11/29	14日
第27回専科教育救急科	6名	消防士長 2名 消防士 4名	H31 1/9～3/5	55日
第11回専科教育火災調査科	4名	消防司令補 1名 消防士長 2名 消防士 1名	H30 3/7～3/20	13日

(2)消防大学校関係

件名	人員	階級別内訳	期間	日数
第20回指揮隊長コース	1名	消防司令長 1名	5/7～5/17	10日
第80期救急科	1名	消防司令 1名	9/4～10/5	31日
第104回予防科	1名	消防司令 1名	8/22～10/12	51日

予 防

防火管理講習や事業所等の消防訓練指導を始め、建物の建築確認申請にかかる同意事務や消防用設備等の検査事務、危険物施設の許認可、消防職員等による立入検査や防火指導、さらには火災原因調査の統計事務を実施しています。

また、春・秋の火災予防運動を始め、管内の児童を対象とした防火作品コンクール、消防ふれあい広場、幼少年女性防火クラブ研修等を実施し、防火・防災意識の普及啓発を図り、安全で安心できる住みよい街づくりをめざしています。

命を守る
住宅用火災警報器
10年が交換の目安です

平成30年度 全国統一防火標語
「忘れてない？ サイフにスマホに 火の確認」



平成30年度 第52回防火作品コンクールグランプリ
「ビルが火事だ、にげる」
4年 金賞 青森市立新城中央小学校 柿崎 大鷲
かきさき たいが

 1年 金賞 奥内小学校 横山 にご	 2年 金賞 千刈小学校 小山 一心	 3年 金賞 東陽小学校 堀井 さくらこ	 5年 金賞 浪打小学校 大澤 袖稀	 6年 金賞 浪打小学校 中堀 景
-------------------------------------------------------------------------------------------------------------	-------------------------------------------------------------------------------------------------------------	---------------------------------------------------------------------------------------------------------------	--------------------------------------------------------------------------------------------------------------	--------------------------------------------------------------------------------------------------------------

青森地域防災協会 青森地域広域事務組合消防本部

平成30年度防火作品コンクール 金賞作品

防火対象物数

(平成31年4月1日現在)

地域種別		① 1000㎡以上					② 1000㎡未満 150㎡以上					各市町村合計 (①+②)					計	
		青森市	蓬田村	外ヶ浜町	今別町	平内町	青森市	蓬田村	外ヶ浜町	今別町	平内町	青森市	蓬田村	外ヶ浜町	今別町	平内町		
計		1,754	23	52	17	44	8,809	54	157	94	366	10,563	77	209	111	410	11,370	
1	イ	劇場等	13		1		1	5				18		1		1	20	
	ロ	公会堂等	16	1	1	1	1	152	9	25	13	29	168	10	26	14	30	248
2	イ	キャバレー等					2					2					2	
	ロ	遊技場等	12				7		1		1	19		1		1	21	
	ハ	性風俗特殊営業店舗等																
	ニ	カラオケボックス等	2				7					9					9	
3	イ	料理店等																
	ロ	飲食店	10				242		1	1	6	252		1	1	6	260	
4		百貨店等	110	1	2	1	3	257	4	2	2	10	367	5	4	3	13	392
5	イ	旅館等	49		2			39		1	3	3	88		3	3	3	97
	ロ	共同住宅等	236				4	3,969		14	10	66	4,205		14	10	70	4,299
6	イ	病院等	48		1		1	151		3	3	3	199		4	3	4	210
	ロ	特別養護老人ホーム等	47	1	6		4	199	6	6	2	5	246	7	12	2	9	276
	ハ	老人デイサービスセンター等	25		1		2	252	1	7	1	16	277	1	8	1	18	305
	ニ	幼稚園等	21					17				1	38				1	39
7		学校	181	2	8	4	9	63		2	3	7	244	2	10	7	16	279
8		図書館等	7					7	1	3		1	14	1	3		1	19
9	イ	特殊浴場																
	ロ	一般浴場	3	1				15		2			18	1	2			21
10		停車場等	3			1	1		1			4		1	1			6
11		神社・寺院等	13			1	1	42	3	7	2	10	55	3	7	3	11	79
12	イ	工場等	165	7	3	1	7	481	4	19	5	37	646	11	22	6	44	729
	ロ	スタジオ																
13	イ	駐車場等	38			1	1	133	2	5	3	1	171	2	5	4	2	184
	ロ	航空機格納庫	2					5					7					7
14		倉庫	182	1			1	681	6	15	16	52	863	7	15	16	53	954
15		事務所等	298	9	24	4	5	627	10	14	10	45	925	19	38	14	50	1,046
16	イ	特定複合用途防火対象物	177		3	2	2	831	7	27	13	35	1,008	7	30	15	37	1,097
	ロ	非特定複合用途防火対象物	95			1	2	599	1	2	7	38	694	1	2	8	40	745
17		文化財	1					1				2						2
18		アーケード						24					24					24

中高層建築物数

(平成31年4月1日現在)

区 分		計	3階	4階	5階	6階	7階	8階	9階	10階	11階	12階	13階	14階	15階	16階	17階
計		2,026	1,146	457	159	79	45	47	26	21	22	5	2	3	12	0	2
1	イ 劇場等	7	4		1	1		1									
	ロ 公会堂等	13	11	1	1												
2	イ キャバレー等																
	ロ 遊技場等	1		1													
	ハ 性風俗特殊営業店舗等																
3	イ 料理店等	1	1														
	ロ 飲食店	36	25	5	6												
4	百貨店等	19	12	2	3			2									
5	イ 旅館等	48	14	6	6	2	4	2	3	2	6	1		1			1
	ロ 共同住宅等	694	322	234	64	13	7	6	7	12	14	1	1	2	11		
6	イ 病院等	52	26	13	5	1	3	3		1							
	ロ 特別養護老人ホーム等	20	18	2													
	ハ 老人デイサービスセンター等	19	17	1		1											
二 幼稚園等	4	4															
7	学校	116	68	43	1	1	1	2									
8	図書館等	3	1	1	1												
9	イ 特殊浴場																
	ロ 一般浴場	1	1														
10	停車場等	3	3														
11	神社・寺院等	8	5	2	1												
12	イ 工場等	35	24	9		2											
	ロ スタジオ																
13	イ 駐車場等	16	6	5	1	1	3										
	ロ 航空機格納庫																
14	倉庫	39	34	3		2											
15	事務所等	316	175	42	28	23	6	24	14	3	1						
16	イ 特定複合用途防火対象物	364	218	59	35	23	16	4	2	2	1	1	1		1		1
	ロ 非特定複合用途防火対象物	207	157	26	6	8	4	3		1		2					
17	文化財																

防火管理者選任届出及び消防計画届出状況

(平成31年4月1日現在)

項目		区 分	防火管理者の必要な対象物数			防火管理者選任届出対象物数				消防計画届出対象物数			
			甲種 (A)	Aのうち再講習必要	乙種 (B)	甲種 (C)	C/A (%)	乙種 (D)	D/B (%)	甲種 (E)	E/A (%)	乙種 (F)	F/B (%)
合 計			2,260	272	602	2,201	97%	549	91%	2,156	95%	547	91%
1	イ	劇 場 等	8	7	1	8	100%	1	100%	7	88%	1	100%
	ロ	公 会 堂 等	134	67	140	132	99%	137	98%	132	99%	138	99%
2	イ	キ ャ バ レ ー 等	1		1	1	100%	1	100%	1	100%	1	100%
	ロ	遊 技 場 等	14	9		14	100%			14	100%		
	ハ	性風俗特殊営業店舗等											
	ニ	カラオケボックス等	9	1		8	89%			8	89%		
3	イ	料 理 店 等											
	ロ	飲 食 店	105	9	156	101	96%	144	92%	95	90%	141	90%
4		百 貨 店 等	185	58	114	182	98%	104	91%	179	97%	100	88%
5	イ	旅 館 等	64	11		56	88%			55	86%		
	ロ	共 同 住 宅 等	124		1	119	96%			119	96%		
6	イ	病 院 等	61	9		60	98%			60	98%		
	ロ	特別養護老人ホーム等	186			185	99%			184	99%		
	ハ	老人デイサービスセンター等	149		13	149	100%	10	77%	148	99%	11	85%
	ニ	幼 稚 園 等	26	1		26	100%			26	100%		
7		学 校	107		9	103	96%	3	33%	103	96%	3	33%
8		図 書 館 等	10			10	100%			10	100%		
9	イ	特 殊 浴 場											
	ロ	一 般 浴 場	14		4	14	100%	4	100%	14	100%	4	100%
10		停 車 場 等	1			1	100%			1	100%		
11		神 社 ・ 寺 院 等	31		10	30	97%	10	100%	30	97%	10	100%
12	イ	工 場 等	43		1	41	95%	1	100%	37	86%	1	100%
	ロ	ス タ ジ オ											
13	イ	駐 車 場 等	4		1	4	100%	1	100%	4	100%	1	100%
	ロ	航 空 機 格 納 庫											
14		倉 庫	13		2	9	69%	1	50%	9	69%	1	50%
15		事 務 所 等	193		25	187	97%	25	100%	180	93%	24	96%
16	イ	特定複合用途防火対象物	595	100	113	587	99%	103	91%	567	95%	100	88%
	ロ	非特定複合用途防火対象物	182		11	173	95%	4	36%	172	95%	11	100%
17		文 化 財	1			1	100%			1	100%		

防火管理講習実施状況

(平成31年4月1日現在)

年度別		平成26年度		平成27年度		平成28年度		平成29年度		平成30年度		計	
		回数	受講者数	回数	受講者数	回数	受講者数	回数	受講者数	回数	受講者数	回数	受講者数
種別	甲種	3	314	3	308	3	283	3	278	3	302	15	1,485
	乙種	3	11	3	13	3	14	3	24	3	30	15	92
	再講習	1	45	1	45	1	50	1	61	1	58	5	259
計		7	370	7	366	7	347	7	363	7	390	35	1,836

※甲種・乙種については同日開催

住民に対する訓練指導実施状況

(平成31年4月1日現在)

種 別	回 数	参加人員
起 震 車	24	2,380
消火訓練（水消火器体験）	7	551
避難訓練等	7	1,014
煙 体 験	8	750
防 火 講 話	17	1,578
計	63	6,273

広報活動実施状況

(平成31年4月1日現在)

消 防 広 報 紙 発 行	回 数	詳 細
	6	82,230 部

防 災 広 報 実 施 回 数	2,218	
定 期 防 災 広 報	1,186	
特 別 防 災 広 報	1,032	火災多発・豪雪に伴う広報
防 災 パ ト ロ ー ル 実 施 回 数	470	
定 期 防 災 パ ト ロ ー ル	469	
特 別 防 災 パ ト ロ ー ル	1	強風に伴うパトロール
計	2,688	

*** 幼少年女性防火クラブ結成状況 ***

(1) 幼年消防クラブ

(平成31年4月1日現在)

市町村名	クラブの名称	クラブ員数	指導者数	結成年月日
青 森 市	認定こども園第二青森幼稚園幼年消防クラブ	67	3	昭和59年11月26日
	認定こども園青森幼稚園幼年消防クラブ	49	3	昭和59年11月26日
	認定こども園第一南幼稚園幼年消防クラブ	24	2	昭和59年11月26日
	滝内保育園幼年消防クラブ	8	1	昭和59年11月26日
	幸伸保育園幼年消防クラブ	10	2	昭和59年11月26日
	和幸保育園幼年消防クラブ	26	2	昭和59年11月26日
	佃保育園幼年消防クラブ	10	1	昭和59年11月26日
	泉川保育園幼年消防クラブ	33	6	昭和59年11月26日
	千富保育園幼年消防クラブ	9	2	昭和59年11月26日
	小柳保育園幼年消防クラブ	16	2	昭和59年11月26日
	浪館保育園幼年消防クラブ	15	2	昭和59年11月26日
	ねむのき保育園幼年消防クラブ	12	1	昭和59年11月26日
	まきば保育園幼年消防クラブ	13	1	昭和59年11月26日
	大野保育園幼年消防クラブ	10	1	昭和59年11月26日
	平和台保育園幼年消防クラブ	16	1	昭和59年11月26日
	白鳥クラブ (こども園あおもりよつば)	13	2	昭和59年11月26日
	青森双葉保育園幼年消防クラブ	12	12	昭和59年11月26日
	おおぼし保育園幼年消防クラブ	14	1	昭和59年11月26日
	こども園瑞穂幼年消防クラブ	18	1	昭和63年4月1日
	浪岡若葉こども園幼年消防クラブ	8	2	平成1年7月1日
	南栄町保育園幼年消防クラブ	25	2	平成2年9月13日
	のざわ子ども園幼年消防クラブ	14	1	平成2年12月25日
	蜷貝保育園幼年消防クラブ	10	1	平成6年6月24日
	いしえこども園幼年消防クラブ	19	2	平成10年6月9日
	浪岡中央保育園幼年消防クラブ	14	1	平成10年8月1日
	あおもりみなみこども園幼年消防クラブ	18	2	平成13年6月5日
	青森東 (こども園) 幼年消防クラブ	12	1	平成14年11月27日
	ゆうゆうきっず青森幼年消防クラブ(旧中央保育園)	21	3	平成18年5月1日
	こどものくに保育園幼年消防クラブ	16	2	平成19年4月1日
	あさむしこども園幼年消防クラブ	5	2	平成19年4月1日
	幸畑保育園幼年消防クラブ	18	2	平成20年4月1日
	合浦(保育園)幼年消防クラブ	15	17	平成20年4月1日
	おきだて保育園幼年消防クラブ	11	1	平成20年4月1日
ひまわり保育園幼年消防クラブ	16	1	平成20年4月1日	
青森甲田こども園幼年消防クラブ	19	2	平成22年5月7日	
富田保育園幼年消防クラブ	14	1	平成27年4月9日	
野木和保育園幼年消防クラブ	15	1	平成27年4月9日	
外ヶ浜町	外ヶ浜 風のまちこども園幼年消防クラブ	22	2	平成29年11月13日
今別町	今別こども園幼年消防クラブ	10	2	昭和59年11月26日
平内町	山彦(幼稚園)幼年消防クラブ	5	1	平成25年4月1日
蓬田村	蓬田保育園幼年消防クラブ	17	3	平成23年5月12日
計	41クラブ	699	98	

(2)少年消防クラブ

市町村名	クラブの名称	クラブ員数	指導者数	結成年月日
青森市	甲田小学校少年消防クラブ	9	8	平成22年6月24日
	三内西地区少年消防クラブ	45	30	平成22年7月20日
	油川少年消防クラブ	41	11	平成22年7月24日
	沖館中学校少年消防クラブ	26	3	平成22年7月30日
	S C S C (三内中学校少年消防クラブ)	25	6	平成30年2月23日
	浪打小学校少年消防クラブ	15	3	平成30年2月28日
	浪岡北小学校少年消防クラブ	14	3	平成30年7月13日
	大栄小学校少年消防クラブ	28	7	平成31年3月14日
外ヶ浜町	外ヶ浜町少年消防クラブ	53	14	昭和26年6月1日
	三厩中学校少年消防クラブ	25	10	平成27年4月1日
計	10クラブ	281	95	

(3)女性防火クラブ

市町村名	クラブの名称	クラブ員数	結成年月日
青森市	中央富田女性防火クラブ	8	昭和57年6月27日
	野沢地区女性防火クラブ	17	昭和61年9月30日
	浪岡女性防火クラブ	25	昭和57年2月17日
	J A大野地区女性防火クラブ	32	平成22年4月1日
	大野町会女性防火クラブ	25	平成22年4月1日
	青森生活学校女性防火クラブ	35	平成30年5月11日
今別町	今別町女性防火クラブ	13	昭和56年11月24日
計	7クラブ	155	

(4)消防協力団体

青森地域防災協会	会長 竹中 義道 (232会員)
青森市自衛消防隊連絡協議会	会長 中村 考二 (11会員)
女性防火クラブ連絡協議会	会長 長内 春代 (7クラブ)



平成30年度 青森県防火の集い (八戸市)

《平成30年度全国統一防火標語》

「忘れてない？ サイフにスマホに 火の確認」

《平成31年度 (令和元年度) 全国統一防火標語》

「ひとつずつ いいね！ で確認 火の用心」

用途別消防同意・消防検査等実施状況

(平成31年4月1日現在)

区分 項目	消 防 同 意						計	消 防 検 査 関 係						
	新 築	増 築	改 築	用 途 変 更	模 様 替	移 築		特 例 適 用	着 工 届	設 置 届	消 防 検 査	検 査 済 証	使 用 開 始 届	消 防 計 画
1項イ								3	1	2	4	3	1	1
1項ロ	2			1			3	22	6	22	31	14	9	
2項イ														
2項ロ									1	3	2	3		
2項ハ														
2項ニ												1		
3項イ														
3項ロ	5						5		3	19	19	28	15	
4項	32	1		1			34	3	10	66	26	24	30	5
5項イ	1						1		10	56	44	63	4	1
5項ロ	8						8		22	57	21	23	16	
6項イ	4						4	9	29	81	54	29	1	3
6項ロ	9			1			10	8	59	119	50	52	16	1
6項ハ	22	1		3			26		24	48	19	17	32	1
6項ニ	2	1		1			4		5	11	5	2		2
7項	2						2	2	6	25	13	13	3	1
8項											2	2		1
9項イ										1				
9項ロ										1		3		
10項		2					2				1	1	1	1
11項	2						2		1	1	2	1	1	
12項イ	14	1					15	8	18	66	38	37	15	1
12項ロ														
13項イ	6		1	2			9	1	6	17	6	9	4	
13項ロ	1						1		1			2		
14項	18	3					21		17	30	20	20	15	
15項	37	5					42	1	23	143	103	109	61	4
16項イ	20	1	1	5			27	6	34	187	76	79	51	3
16項ロ	7	1					8		8	32	16	11	9	
17項										3	1	1		
18項														
一 般	209	3					212				7		23	
計	401	19	2	14			436	63	284	990	560	547	307	25

消防設備関係事務処理状況

(平成31年4月1日現在)

区 分	件 数
特 例 適 用	63
消 防 同 意	436
消 防 不 同 意	0
計 画 通 知	18
着 工	284
設 置	990
検 査 済 証	547
使 用 開 始 届 出	307
仮使用・工事中の消防計画	25
消 防 法 令 適 合 通 知	9

構造別消防同意状況

区 分	月												計
	4月	5月	6月	7月	8月	9月	10月	11月	12月	1月	2月	3月	
耐 火	0	3	0	0	3	1	1	3	2	3	3	3	22
準耐火イ	0	5	1	0	0	1	2	0	1	0	1	1	12
準耐火口	5	2	2	1	3	3	5	6	1	3	1	2	34
木造(外壁防火)	31	27	32	45	27	54	48	30	24	16	14	20	368
木 造													0
計	36	37	35	46	33	59	56	39	28	22	19	26	436

構造別消防検査状況

区 分	月												計
	4月	5月	6月	7月	8月	9月	10月	11月	12月	1月	2月	3月	
耐 火	18	16	15	15	25	11	24	35	19	17	17	26	238
準耐火イ	2	3		3	3	1	2	7	2		4	5	32
準耐火口	13	13	10	9	8	5	14	12	10	10	13	22	139
木造(外壁防火)	11	6	9	12	13	13	10	16	8	8	8	18	132
木 造	4	2	1	1			1	7	2			1	19
計	48	40	35	40	49	30	51	77	41	35	42	72	560

過去5年間の消防同意・不同意状況

区 分	年				
	平成26年	平成27年	平成28年	平成29年	平成30年
同 意 (件数)	464	460	477	417	436
不 同 意 (件数)	0	0	0	0	0

*** 消防用設備等事務処理状況 ***

(平成31年4月1日現在)

区 分 消防用設備等	特例適用	着 工 届	設 置 届	中間検査	消防検査	検査済証
消 火 器			142		140	141
屋 内 消 火 栓 設 備	1	15	28		26	24
スプリンクラー設備	6	33	56	41	50	54
水 噴 霧 消 火 設 備						
泡 消 火 設 備		1	5		4	5
不活性ガス消火設備		1	2		2	1
ハロゲン化物消火設備		3	4		6	5
粉 末 消 火 設 備		2	8		6	8
屋 外 消 火 栓 設 備		1				
動力消防ポンプ設備			2		3	3
自動火災報知設備	38	131	292		276	283
ガス漏火災警報設備						
漏電火災警報器			7		6	6
火災通報装置	16	62	70		68	75
非常警報設備	8		9		9	6
非常放送設備	6	5	48		54	48
緩 降 機		2	7	1	6	7
す べ り 台			3		3	3
救 助 袋		1	2		2	1
避 難 は し ご	6	12	20	2	18	21
誘 導 灯	8		177		167	187
誘 導 標 識			51		45	40
消 防 用 水			1		1	1
排 煙 設 備			1		1	1
連 結 散 水 設 備			1		1	2
連 結 送 水 管			6		5	5
非常コンセント設備			1		1	1
総 合 操 作 盤						
必要とされる防火安全性を有する消防の用に供する設備等		15	47		42	69
計	89	284	990	44	942	997

階数・構造別消防同意状況

(平成31年4月1日現在)

階数 \ 構造	耐火	準耐火イ	準耐火口	外壁防火	木造	計
17						
16						
15						
14	2					2
13						
12						
11						
10						
9						
8						
7						
6						
5	3					3
4	3					3
3	10	3	1	2		16
2	3	4	14	201		222
1	1		20	169		190
計	22	7	35	372		436

階数・構造別計画通知状況

階数 \ 構造	耐火	準耐火イ	準耐火口	外壁防火	木造	計
17						
16						
15						
14						
13						
12						
11						
10						
9						
8						
7						
6						
5						
4	2					2
3	1					1
2	1		1	1		3
1	2		3	7		12
計	6		4	8		18

危険物関係事務処理状況

(1) 文書の受理状況

(平成31年4月1日現在)

区 分		数	区 分		数
1	設置許可申請書	27	14	譲渡・引渡届出書	74
2	変更許可申請書	93	15	品名・数量・倍数変更届出書	3
3	設置完成検査申請書	30	16	廃止届出書	65
4	変更完成検査申請書	98	17	保安監督者選任・解任届出書	46
5	完成検査前	基礎・地盤	18	住所・氏名・名称変更届出書	289
		溶接部	1	休止・再開届出書	8
	検査申請書	水張・水圧	3	20	工事施行届出書
6	仮使用承認申請書	22	21	許可・承認申請の取り下げ (取りやめ)届出書	
7	仮貯蔵仮取扱申請書	2	22	仮貯蔵・仮取扱申請の取り下げ (取りやめ)届出書	1
8	保安検査申請書		23	工事整備対象設備等着工届出書	2
9	予防規程(変更含)認可申請書	3	② 小計 (14～23)		936
10	完成検査済証再交付申請書	3	24	一般收受文書	56
11	意見書交付申請書	2	25	立入検査改修状況等報告書	2
12	休止中の地下貯蔵タンク等の漏れ の点検期間延長申請書	4	26	非破壊検査報告書	3
13	少量危険物貯蔵タンク		27	LPG・高圧ガス関係通知書	19
	水張・水圧検査申請書				
① 小計 (1～13)		288	③ 小計 (24～27)		80
合計 (①+②+③)					1,304

(2)文書の送付状況

①許可証及び完成検査済証の状況

許可及び検査等の区分 製造所等の区分		計	設 置 許可証	変 更 許可証	設 置 完成検 査済証	変 更 完成検 査済証	完成検査前検査済証		
							基礎 地盤	溶接部	水張 水圧
製 造 所									
貯 蔵 所	屋 内	6	3		3				
	屋外タンク	23		14		7		1	1
	屋内タンク								
	地下タンク	22	4	8	3	7			
	簡易タンク								
	移動タンク	178	21	64	24	69			
	屋 外								
取 扱 所	給 油	39	4	17	4	14			
	第1種販売								
	第2種販売								
	移 送								
	一 般	10	1	5	1	3			
計		278	33	108	35	100		1	1

②承認書及び通知書等の状況

区 分	数	区 分	数
仮 使 用 承 認 書	19	意 見 書 交 付 書	2
仮貯蔵・仮取扱承認書	4	少量危険物等タンク検査済証	
予 防 規 程 認 可 書	5	指 導 通 知 書	
保 安 検 査 済 証		一 般 発 送 文 書	16
完 成 検 査 済 証 再 交 付	3	計	49

危険物製造所等設置状況

(平成31年4月1日現在)

製造所等の区分		年 別							
		平成 23年	平成 24年	平成 25年	平成 26年	平成 27年	平成 28年	平成 29年	平成 30年
製 造 所									
貯 蔵 所	屋 内	59	57	58	58	58	54	54	55
	屋外タンク	99	97	107	108	104	102	101	99
	屋内タンク	33	32	33	33	33	32	30	28
	地下タンク	552	536	554	550	539	527	519	516
	簡易タンク			1	1	1	1	1	1
	移動タンク	644	642	653	660	673	669	665	670
	屋 外	8	5	5	5	4	9	6	6
取 扱 所	給 油	196	191	203	201	201	198	192	192
	第1種販売								
	第2種販売								
	移 送	3	3	3	3	3	3	3	3
	一 般	167	156	170	175	170	169	164	162
合 計		1,761	1,719	1,787	1,794	1,786	1,764	1,735	1,732

《平成30年度危険物安全週間推進標語》

「この一球 届け無事故へ みんなの願い」

《平成31年度（令和元年度）危険物安全週間推進標語》

「無事故への 構え一分の 隙も無く」

特別防災区域

昭和51年7月14日青森地区石油コンビナート等特別防災区域が政令指定されました。

(平成31年4月1日現在)

地区	事業所名	消防法第11条の許可年月
青 森	東西オイルターミナル(株) B地区	昭和40年3月
	東西オイルターミナル(株) A地区	昭和45年4月

特別防災区域内屋外タンク貯蔵所の状況

(平成31年4月1日現在)

区 分	品 名	タンク容量	タンク基数	許可容量 (KL)
第一石油類	ガソリン	1,000KL未満	5	4,477
		1,000KL以上 10,000KL未満	5	11,535
小 計			10	16,012
第二石油類	灯 油	1,000KL未満		
		1,000KL以上 10,000KL未満	4	23,275
		10,000KL以上	3	40,483
	軽 油	1,000KL未満	3	2,499
1,000KL以上 10,000KL未満		4	11,828	
小 計			14	78,085
第三石油類	重 油	1,000KL未満	3	1,528
		1,000KL以上 10,000KL未満	2	4,945
小 計			5	6,473
合 計			29	100,570

【予防課各種行事等の風景】



【火災予防キャンペーン】



【防火管理講習】



【予防業務研修会】



【消防ふれあい広場】



【火災予防運動 消防総合訓練】

平成30年中の火災概況

区 分	単位	事 務 組 合				
		平成30年 (A)	平成29年 (B)	増 減 (A) - (B) = (C)	増 減 率 $\frac{(C)}{(B)} \times 100\%$	
火 災 件 数		86	100	△ 14	△ 14.0	
建 物		49	62	△ 13	△ 21.0	
林 野		4	7	△ 3	△ 42.9	
車 両	件	10	6	4	66.7	
船 舶						
航 空 機						
そ の 他		23	25	△ 2	△ 8.0	
焼 損 棟 数		96	87	9	10.3	
全 焼	棟	29	18	11	61.1	
半 焼		4	4			
部 分 焼		31	33	△ 2	△ 6.1	
ぼ や		32	32			
建 物 焼 損 床 面 積	m ²	3,465	2,838	627	22.1	
建 物 焼 損 表 面 積		808	311	497	159.8	
林 野 焼 損 面 積	a	185	205	△ 20	△ 9.8	
死 者	人	4	1	3	300.0	
負 傷 者		20	19	1	5.3	
り 災 世 帯	世帯	62	60	2	3.3	
り 災 人 員	人	136	129	7	5.4	
損 害 額		1,232,570	108,351	1,124,219	1,037.6	
建 物	千円	1,221,220	106,825	1,114,395	1,043.2	
林 野			11	△ 11	△ 100.0	
車 両		8,328	1,491	6,837	458.6	
船 舶						
航 空 機						
そ の 他		3,022	24	2,998	12,491.7	
月 平 均	火 災 件 数	7.2	8.3	△ 1	△ 14.0	
	り 災 世 帯 数	5.2	5.0	0	3.3	
	り 災 人 員	11.3	10.8	1	5.4	
	焼 損 棟 数	8.0	7.3	1	10.3	
	建 物 焼 損 床 面 積	m ²	288.8	236.5	52	22.1
	建 物 焼 損 表 面 積	m ²	67.3	25.9	41	159.8
	損 害 額	千円	102,714	9,029	93,685	1,037.6
建 物 火 災 一 件 当 た り の 焼 損 面 積	m ²	70.7	45.8	25	54.5	
建 物 火 災 一 件 当 た り の 損 害 額	千円	24,923	1,723	23,200	1,346.5	
人 口	人	304,539	308,158	△ 3,619		
世 帯	世帯	146,873	146,944	△ 71		
市 町 村 民 一 人 当 た り の 損 害 額	円	4,047	352	3,696	1,051.1	
一 世 帯 当 た り の 損 害 額		8,392	737	7,655	1,038.1	
出 火 率	件	2.8	3.2			
火 災 一 件 に 対 す る 発 生 日 数	日	4.2	3.7			
火 災 一 件 に 対 す る 発 生 時 間	時 間	101.9	87.6			

* 出火率：人口1万人当たりの出火件数 $10,000 \times \frac{\text{火災件数}}{\text{人口(市町村)}}$

△……減

青 森 市				組 合 構 成 町 村			
30年 (A)	29年 (B)	増 減 (A) - (B) = (C)	増 減 率 (C) —— (B) ×100%	30年 (A)	29年 (B)	増 減 (A) - (B) = (C)	増 減 率 (C) —— (B) ×100%
72	88	△ 16	△ 18.2	14	12	2	16.7
41	57	△ 16	△ 28.1	8	5	3	60.0
4	6	△ 2	△ 33.3		1	△ 1	△ 100.0
9	5	4	80.0	1	1		
18	20	△ 2	△ 10.0	5	5		
58	76	△ 18	△ 23.7	38	11	27	245.5
9	14	△ 5	△ 35.7	20	4	16	400.0
3	2	1	50.0	1	2	△ 1	△ 50.0
23	29	△ 6	△ 20.7	8	4	4	100.0
23	31	△ 8	△ 25.8	9	1	8	800.0
1,266	2,102	△ 836	△ 39.8	2,199	736	1,463	198.8
710	197	513	260.4	98	114	△ 16	△ 14.0
185	186	△ 1	△ 0.5		19	△ 19	△ 100.0
4	1	3	300.0				
18	19	△ 1	△ 5.3	2		2	
47	55	△ 8	△ 14.5	15	5	10	200.0
105	121	△ 16	△ 13.2	31	8	23	287.5
1,162,337	95,061	1,067,276	1,122.7	70,233	13,290	56,943	428.5
1,151,631	93,538	1,058,093	1,131.2	69,589	13,287	56,302	423.7
	9	△ 9	△ 100.0		2	△ 2	△ 100.0
7,753	1,490	6,263	420.3	575	1	574	57,400.0
2,953	24	2,929	12,204.2	69		69	
6.0	7.5	△ 1.5	△ 20.0	1.2	1.0	0	16.7
3.9	4.6	△ 0.7	△ 14.5	1.3	0.4	1	200.0
8.8	10.1	△ 1.3	△ 13.2	2.6	0.7	2	287.5
4.8	6.3	△ 1.5	△ 23.7	3.2	0.9	2	245.5
105.5	175.2	△ 69.7	△ 39.8	183.3	61.3	122	198.8
59.2	16.4	42.8	260.4	8.2	9.5	△ 1	△ 14.0
96,861	7,922	88,940	1,122.7	5,853	1,108	4,745	428.5
30.9	36.9	△ 6.0	△ 16.3	274.9	147.2	128	86.7
28,089	1,641	26,448	1,611.7	8,699	2,657	6,041	227.3
282,061	285,158	△ 3,097	△ 1.1	22,478	23,000	△ 522	△ 2.3
136,456	136,423	33	0.0	10,417	10,521	△ 104	△ 1.0
4,121	214	3,907	1,825.6	3,125	578	2,547	440.7
8,518	459	8,059	1,755.8	6,742	1,263	5,479	433.7
2.6	3.1			6.2	5.2		
5.1	4.1			26.1	30.4		
121.7	99.5			625.7	730.0		

構成市町村別火災統計

区 分 市 町 村 別		火 災 件 数						焼損棟数					り災世帯			
		計	建 物	林 野	車 両	船 舶	航 空 機	そ の 他	計	全 焼	半 焼	部 分 焼	ぼ や	計	全 損	半 損
平成30年組合合計		86	49	4	10		23	96	29	4	31	32	62	15	5	42
平成29年組合合計		100	62	7	6		25	87	18	4	33	32	60	11	1	48
比 較		△ 14	△ 13	△ 3	4		△ 2	9	11		△ 2		2	4	4	△ 6
青 森 市	平成30年	72	41	4	9		18	58	9	3	23	23	47	7	5	35
	平成29年	88	57	6	5		20	76	14	2	29	31	55	9		46
	比 較	△ 16	△ 16	△ 2	4		△ 2	△ 18	△ 5	1	△ 6	△ 8	△ 8	△ 2	5	△ 11
蓬 田 村	平成30年	1	1					2	1		1					
	平成29年	1					1									
	比 較		1				△ 1	2	1		1					
外 ヶ 浜 町	平成30年	7	5		1		1	34	19	1	6	8	13	8		5
	平成29年	1					1									
	比 較	6	5		1			34	19	1	6	8	13	8		5
今 別 町	平成30年															
	平成29年	4	3		1			4	1	1	1	1	2	1		1
	比 較	△ 4	△ 3		△ 1			△ 4	△ 1	△ 1	△ 1	△ 1	△ 2	△ 1		△ 1
平 内 町	平成30年	6	2				4	2			1	1	2			2
	平成29年	6	2	1			3	7	3	1	3		3	1	1	1
	比 較			△ 1			1	△ 5	△ 3	△ 1	△ 2	1	△ 1	△ 1	△ 1	1

構成市町村別過去10年間の死傷者数

市町村別		平成21年	平成22年	平成23年	平成24年
青 森 市	死者(負傷者)	6 (19)	16 (35)	4 (31)	4 (16)
蓬 田 村	死者(負傷者)	－ (1)	－ (1)	－ (－)	－ (－)
外 ヶ 浜 町	死者(負傷者)	－ (－)	－ (－)	－ (－)	－ (2)
今 別 町	死者(負傷者)	－ (－)	－ (－)	－ (－)	－ (－)
平 内 町	死者(負傷者)	－ (－)	－ (－)	－ (－)	－ (－)

計	り災人員			死 者	負 傷 者	焼 損 面 積			損 害 額 (千円)						
	全 損	半 損	小 損			建 物 (㎡)		林 野 (a)	計	建 物	林 野	車 両	船 舶	航 空 機	そ の 他
						床面積	表面積								
136	27	10	99	4	20	3,465	808	185	1,232,570	1,221,220		8,328		3,022	
129	22	1	106	1	19	2,838	311	205	108,351	106,825	11	1,491		24	
7	5	9	△ 7	3	1	627	497	△ 20	1,124,219	1,114,395	△ 11	6,837		2,998	
105	12	10	83	4	18	1,266	710	185	1,162,337	1,151,631		7,753		2,953	
121	20		101	1	19	2,102	197	186	95,061	93,538	9	1,490		24	
△ 16	△ 8	10	△ 18	3	△ 1	△ 836	513	△ 1	1,067,276	1,058,093	△ 9	6,263		2,929	
							8		169	169					
							8		169	169					
27	15		12		2	2,151	87		70,055	69,411		575		69	
27	15		12		2	2,151	87		70,055	69,411		575		69	
4	1		3			539	21		4,636	4,635		1			
△ 4	△ 1		△ 3			△ 539	△ 21		△ 4,636	△ 4,635		△ 1			
4			4				3		9	9					
4	1	1	2			80	12		8,654	8,652		2			
	△ 1	△ 1	2			△ 80	△ 9		△ 8,645	△ 8,643		△ 2			

平成25年	平成26年	平成27年	平成28年	平成29年	平成30年
4 (28)	6 (27)	6 (19)	10 (15)	1 (19)	4 (18)
— (—)	— (2)	— (—)	— (1)	— (—)	— (—)
1 (—)	— (—)	— (2)	2 (—)	— (—)	— (2)
1 (—)	— (—)	— (—)	— (—)	— (—)	— (—)
— (—)	2 (—)	— (—)	— (—)	— (—)	— (—)

月別火災統計

(1)青森市分

区分 月別	火災件数							焼損棟数				り災世帯			り災人員					
	計	建物	林野	車両	船舶	航空機	その他	計	全焼	半焼	部分焼	ぼや	計	全損	半損	小損	計	全損	半損	小損
平成30年	72	41	4	9			18	58	9	3	23	23	47	7	5	35	105	12	10	83
1月	13	11					2	17	2	1	4	10	13	3	2	8	31	5	3	23
2月	6	3		1			2	3			1	2	3			3	6			6
3月	9	6		2			1	12	3		4	5	11	1		10	22	3		19
4月	11	5	3	1			2	6		2	3	1	7	2	3	2	17	3	7	7
5月	4	2					2	3			2	1	4			4	13			13
6月	4	2	1	1				3	1		2		1			1	1			1
7月	5	1		1			3	1				1	1			1	2			2
8月	3	1					2	1	1											
9月	3	1					2	3	1		2		3	1		2	6	1		5
10月	3	2		1				2			1	1	2			2	2			2
11月	4	4						4	1		2	1								
12月	7	3		2			2	3			2	1	2			2	5			5

(2)町村分

区分 月別	火災件数							焼損棟数				り災世帯			り災人員					
	計	建物	林野	車両	船舶	航空機	その他	計	全焼	半焼	部分焼	ぼや	計	全損	半損	小損	計	全損	半損	小損
平成30年	14	8		1			5	38	20	1	8	9	15	8		7	31	15		16
1月	2	2						18	12		4	2	7	5		2	13	9		4
2月	1	1						1				1	1			1	5			5
3月	1						1													
4月	1	1						1			1		1			1	3			3
5月	2	2						2				2	1			1	1			1
6月	3	1					2	8	3	1		4	2			2	3			3
7月	1						1													
8月																				
9月																				
10月	1						1													
11月																				
12月	2	1		1				8	5		3		3	3			6	6		

死者	負傷者	焼損面積			計	損害額(千円)					
		建物(m ²)		林野(a) 車両(台)		建物	林野	車両	船舶	航空機	その他
		床面積	表面積								
4	18	1,266	710	185 13	1,162,337	1,151,631		7,753			2,953
2	9	465	126	1	27,985	27,910		50			25
1		9		1	1,592	1,447		120			25
	2	195	22	3	23,798	15,214		6,294			2,290
	2	194	466	170 2	1,088,737	1,088,508		229			
	1	3	4		381	331					50
		167	45	15 1	9,817	9,675		142			
				1	67	49		18			
		95		1							
1	1	71	40		6,864	6,338					526
	1		3	1	257	157		100			
		48			1,511	1,511					
	2	19	4	2	1,328	491		800			37

死者	負傷者	焼損面積			計	損害額(千円)					
		建物(m ²)		林野(a) 車両(台)		建物	林野	車両	船舶	航空機	その他
		床面積	表面積								
	2	2,199	98	1	70,233	69,589		575			69
	1	1,165	63		53,118	53,090					28
					4	4					
			2		7	7					
	1		1		3	3					
		253			4,776	4,200		540			36
		781	32	1	12,325	12,285		35			5

平成30年中の覚知時間別火災発生状況

(1)青森市分

昼夜別	区分	1	2	3	4	5	6	7	8	9	10	11	12	計	専	加	警	駆	事	そ	建	林	車	船	航	そ	死
		月	月	月	月	月	月	月	月	月	月	月	月		用	入	察	付	後	の	物	野	両	舶	空	の	者
合計		13	6	9	11	4	4	5	3	3	3	4	7	72	58	5	2	1	3	3	41	4	9			18	4
昼間	小計	10	4	4	9	3	3	2	3	2	2	3	7	52	42	3	2	1	3	1	27	4	6			15	1
	6時～7時			2	1									3	1	2					3						
	7時～8時	2	1		1							1		5	3		1		1		3		1				1
	8時～9時	3									1		3	7	7						3		1				3
	9時～10時	1		1					1		1			4	4						1		2				1
	10時～11時				1									1	1						1						
	11時～12時	2			2	1	1	1	1	1	1		1	10	7			1	1	1	5	1					4
	12時～13時				1	1		1					1	4	3	1					1	1					2
	13時～14時	1	1		1									3	2		1				2	1					
	14時～15時		1				1							2	2						1		1				
	15時～16時	1				1				1			2	5	5						3						2
	16時～17時			1	2		1		1			1		6	5				1		4	1					1
	17時～18時		1										1	2	2								1				1
	夜間	小計	3	2	5	2	1	1	3		1	1	1	20	16	2				2	14		3			3	3
18時～19時		1		3									4	4						3						1	
19時～20時								1					1					1				1					
20時～21時		1								1			2	2						2						1	
21時～22時					1			2				1	4	3	1					3						1	
22時～23時					1	1							2	1				1		2							
23時～24時		1	1										2	1	1					1					1	1	
0時～1時				1			1						2	2						1		1					
1時～2時											1		1	1						1							
2時～3時																											
3時～4時		1										1	1						1						1		
4時～5時																											
5時～6時			1									1	1								1						

(2)町 村 分

昼夜別	区 分	1	2	3	4	5	6	7	8	9	10	11	12	計	専	加	警	駆	事	そ	建	林	車	船	航	そ	死
		月	月	月	月	月	月	月	月	月	月	月	月		用	入	察	付	後	の	物	野	両	舶	空	の	者
合	計	2	1	1	1	2	3	1			1		2	14	10		1		3		8		1			5	
昼 間	小 計		1	1	1		1	1				1	6	4				2		3					3		
	6時～7時																										
	7時～8時											1	1	1						1							
	8時～9時				1								1				1			1							
	9時～10時																										
	10時～11時																										
	11時～12時			1									1	1											1		
	12時～13時																										
	13時～14時																										
	14時～15時																										
	15時～16時																										
	16時～17時								1				1	1											1		
	17時～18時		1				1						2	1				1		1					1		
夜 間	小 計	2				2	2				1	1	8	6		1		1		5		1			2		
	18時～19時	1				1						2	2							2							
	19時～20時																										
	20時～21時																										
	21時～22時																										
	22時～23時					1						2			1		1			1		1					
	23時～24時										1	1	1												1		
	0時～1時	1										1	1							1							
	1時～2時						1					1	1												1		
	2時～3時																										
	3時～4時						1					1	1							1							
4時～5時																											
5時～6時																											

平成30年中の建物火災用途別火災状況

用途別	区分	出火件数	焼損棟数				焼死者	負傷者	焼損面積		損害額 (千円)	
			全焼	半焼	部分焼	ぼや			床 (㎡)	表面 (㎡)		
事務組合	計	49	96	29	4	31	32	3	18	3,465	808	1,221,905
	一般住宅	23	39	8	2	15	14	3	11	1,432	221	50,806
	共同住宅	6	6		1	2	3		4	96	127	4,469
	併用住宅	2	2			1	1		1		3	130
	店舗	1	1				1					2
	飲食店	1	1			1				2	17	1,896
	作業場・工場	1	1			1					310	1,081,334
	倉庫	3	4	1		2	1			167	45	9,990
	小屋・物置	9	39	20	1	9	9		1	1,768	85	73,262
	宿泊施設	1	1				1		1			1
	福祉施設	1	1				1					15
複合用途	1	1				1					0	
青森市分	計	41	58	9	3	23	23	3	16	1,266	710	1,151,710
	一般住宅	19	28	3	2	11	12	3	11	651	186	38,503
	共同住宅	6	6		1	2	3		4	96	127	4,469
	併用住宅	2	2			1	1		1		3	130
	店舗	1	1				1					2
	飲食店	1	1			1				2	17	1,896
	作業場・工場	1	1			1					310	1,081,334
	倉庫	3	4	1		2	1			167	45	9,990
	小屋・物置	6	13	5		5	3			350	22	15,371
	福祉施設	1	1				1					15
	複合用途	1	1				1					
町村分	計	8	38	20	1	8	9	0	2	2,199	98	70,195
	一般住宅	4	11	5		4	2			781	35	12,303
	宿泊施設	1	1				1		1			1
	小屋・物置	3	26	15	1	4	6		1	1,418	63	57,891

平成30年中の建物火災出火箇所・用途別火災状況

(1)青 森 市

別 用途 出火箇所別	一 般 住 宅	共 同 住 宅	併 用 住 宅	店 舗	飲 食 店	作 業 場 ・ 工 場	倉 庫	小 屋 ・ 物 置	福 祉 施 設	複 合 用 途	計
居 室	11	2	1								14
台 所	4	3								1	8
倉庫・物置							2	4	1		7
作業場						1					1
寢 室											0
厨 房				1							1
車 庫								1			1
そ の 他	4	1	1		1		1	1			9
計	19	6	2	1	1	1	3	6	1	1	41

(2)町 村 分

別 用途 出火箇所別	一 般 住 宅	宿 泊 施 設	小 屋 ・ 物 置	計
居 室	2			2
台 所	1	1		2
倉庫・物置			2	2
脱 衣 所	1			1
そ の 他			1	1
計	4	1	3	8

平成30年中の出火原因別火災状況

(1)事務組合

用途別 原因別	建 物										林 野	車 両	船 舶	航 空 機	そ の 他	計
	一 般 住 宅	共 同 住 宅	併 用 住 宅	店 舗	飲 食 店	作 業 場 ・ 工 場	宿 泊 施 設	倉 庫	小 屋 ・ 物 置	福 祉 施 設						
こ ん ろ (ガステーブル含む)	2	3						1			1					7
ロ ー ソ ク	3															3
ス ト ー ブ	5								2	1					2	10
火 入 れ															1	1
た ば こ	1	2											1		1	5
放 火	2		1					1							4	8
ボ イ ラ ー	1															1
た き 火												3			1	4
ご み 焼 き	1								1			1			4	7
電気配線・器具	2		1					1					1		2	7
電 気 装 置	1			1			1						1		1	5
溶 接 ・ 切 断 機															1	1
衝 突 の 火 花													2			2
煙 突	1								2							3
排 気 管													1			1
バ ー ナ ー															1	1
取 灰	1															1
そ の 他									1				3		3	7
不 明	3	1			1	1			3				1		2	12
計	23	6	2	1	1	1	1	3	9	1	1	4	10		23	86

(2)青 森 市 分

用途別 原因別	建 物								林 野	車 両	船 舶	航 空 機	そ の 他	計
	一 般 住 宅	共 同 住 宅	店 舗	飲 食 店	作 業 場 ・ 工 場	倉 庫	小 屋 ・ 物 置	福 社 施 設						
こ ん ろ (ガステーブル含む)	1	3				1			1					6
ロ ー ソ ク	3													3
ス ト ー ブ	5						2	1					2	10
た ば こ	1	2								1			1	5
放 火	2	1				1							2	6
た き 火									3					3
ご み 焼 き	1						1		1				3	6
電 気 配 線 ・ 器 具	2	1				1				1			2	7
電 気 装 置	1		1							1			1	4
溶 接 ・ 切 断 機													1	1
衝 突 の 火 花										1				1
煙 突							1							1
排 気 管										1				1
バ ー ナ ー													1	1
取 灰	1													1
そ の 他							1			3			3	7
不 明	2	1		1	1		1			1			2	9
計	19	8	1	1	1	3	6	1	1	4	9		18	72

(3)町 村 分

用途別 原因別	建 物			林 野	車 両	船 舶	航 空 機	そ の 他	計
	一 般 住 宅	宿 泊 施 設	小 屋 ・ 物 置						
こ ん ろ (ガステーブル含む)	1								1
放 火								2	2
た き 火								1	1
ご み 焼 き								1	1
火 入 れ								1	1
ボ イ ラ ー	1								1
衝 突 の 火 花					1				1
電 気 装 置		1							1
煙 突	1		1						2
不 明	1		2						3
計	4	1	3		1			5	14

過去10年間の火災発生状況（事務組合）

区分 年別	火災件数							焼損棟数				り 災 人 員	焼 死 者	負 傷 者	焼損面積			損害額 (千円)	
	計	建 物	林 野	車 両	船 舶	航 空 機	そ の 他	計	全 焼	半 焼	部 分 焼				ぼ や	建物 (㎡)			林野 (a)
																床面積	表面積		
平成21年	105	56	2	13			34	96	33	7	28	28	130	6	21	4,709	1,131	194	236,043
平成22年	108	82	1	9			16	114	18	9	42	45	199	16	35	2,734	1,181	40	155,944
平成23年	90	65		8			17	90	14	9	20	47	172	4	31	2,561	416		75,572
平成24年	94	59	5	4			26	102	26	6	30	40	157	4	18	4,850	699	285	203,801
平成25年	84	58	3	10			13	75	14	6	23	32	63	6	28	2,802	575	12	177,098
平成26年	129	53	5	18	2		51	113	33	6	29	45	173	8	26	3,685	654	392	136,307
平成27年	108	56	9	14			29	84	23	4	20	37	81	6	21	2,120	224	767	91,878
平成28年	99	53	2	10	1		33	113	37	8	27	41	172	12	16	4,743	617	115	110,150
平成29年	100	62	7	6			25	87	18	4	33	32	129	1	19	2,838	311	205	108,351
平成30年	86	49	4	10			23	96	29	4	31	32	136	4	20	3,465	808	185	1,232,570

過去10年間に於ける火災件数と死者数の比較

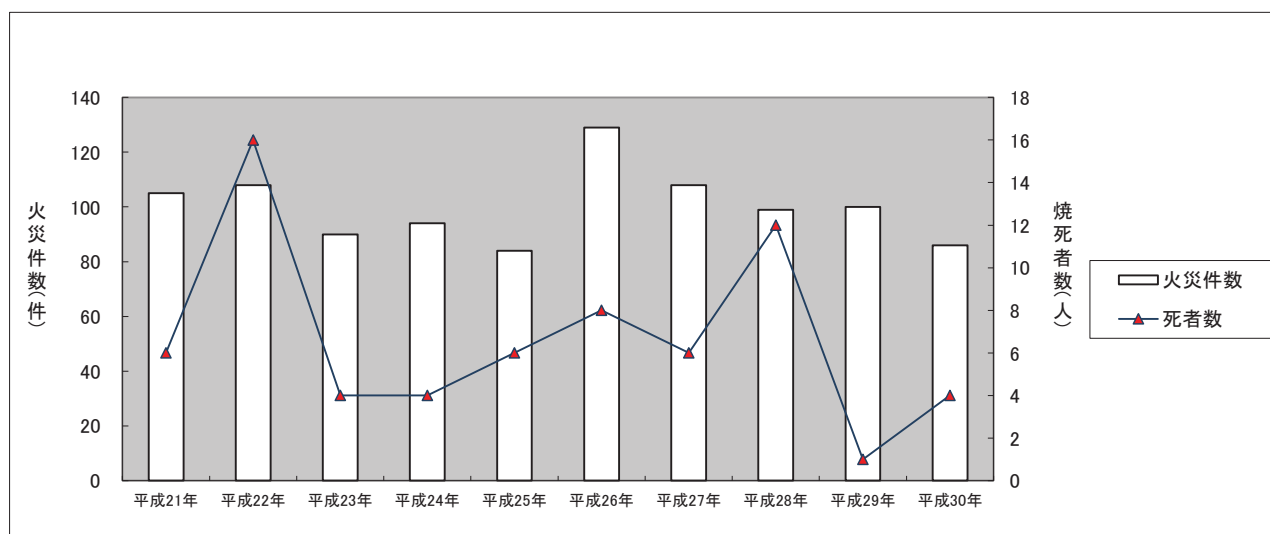

*****過去10年間の月別火災発生件数（事務組合）*****

年別 月別	平成 21年	平成 22年	平成 23年	平成 24年	平成 25年	平成 26年	平成 27年	平成 28年	平成 29年	平成 30年	平均
1月	8	8	8	11	8	7	7	13	10	15	9.5
2月	4	7	6	6	5	5	6	3	8	7	5.7
3月	7	6	5	9	3	9	7	14	6	10	7.6
4月	22	16	6	8	9	33	14	20	17	12	15.7
5月	8	12	13	7	9	15	14	10	13	6	10.7
6月	10	15	12	16	11	8	14	3	3	7	9.9
7月	4	8	8	7	4	20	13	2	2	6	7.4
8月	10	7	9	7	6	10	5	9	15	3	8.1
9月	9	8	6	7	6	3	5	10	11	3	6.8
10月	10	3	3	5	6	5	6	7	4	4	5.3
11月	11	6	6	7	9	6	9	3	5	4	6.6
12月	2	12	8	4	8	8	8	5	6	9	7.0
計	105	108	90	94	84	129	108	99	100	86	8.4

*****過去10年間の曜日別火災発生件数（事務組合）*****

年別 曜日別	平成 21年	平成 22年	平成 23年	平成 24年	平成 25年	平成 26年	平成 27年	平成 28年	平成 29年	平成 30年	平均
日	19	16	16	13	7	21	23	13	23	9	16.0
月	19	15	11	15	17	19	16	17	16	15	16.0
火	11	23	10	12	13	12	12	12	15	8	12.8
水	16	9	17	10	13	21	17	15	20	14	15.2
木	11	15	10	12	10	25	17	10	12	13	13.5
金	9	15	15	13	13	12	8	11	5	17	11.8
土	20	15	11	19	11	19	15	21	9	10	15.0
計	105	108	90	94	84	129	108	99	100	86	14.3

過去10年間の主な火災原因（事務組合）

年 別	火災件数	順 位				
		1 位	2 位	3 位	4 位	5 位
平成21年	105	枯れ草焼き 11	こんろ (ガステーブル含む) 9	放火 8	放火の疑い 5	電気配線 4
平成22年	108	放火 16	こんろ (ガステーブル含む) 9	たばこ 6	ローソク 5	ストーブ 4
平成23年	90	ストーブ 19	こんろ (ガステーブル含む) 9	放火 8	火入れ 7	電気配線 6
平成24年	94	放火 22	こんろ (ガステーブル含む) 7	ストーブ 6	電気配線 5	たばこ 4
平成25年	84	ストーブ 10	電気配線 8	こんろ (ガステーブル含む) 7	炭火 4	ライター 4
平成26年	129	枯草焼き 23	こんろ (ガステーブル含む) 15	電気配線 6	ライター 5	たばこ 4
平成27年	108	枯草焼き 9	こんろ (ガステーブル含む) 8	ストーブ 7	放火 6	放火の疑い 6
平成28年	99	こんろ (ガステーブル含む) 7	マッチ・ライター 7	ストーブ 6	火入れ 4	たばこ 4
平成29年	100	たき火 14	電気配線 12	ストーブ 10	こんろ (ガステーブル含む) 7	たばこ 7
平成30年	86	ストーブ 10	放火 8	こんろ (ガステーブル含む) 7	ごみ焼き 7	電気配線・器具 7

警 防

消防は各種災害から住民の生命、身体及び財産を守るため、各種災害現場において消火、救急、救助活動などを行うほか、多種多様な災害に対応するため、各種計画の作成・見直しを行うとともに、各種訓練を実施しております。また、住民の救命意識の高揚を図るため、救命講習を実施し、安心、安全なまちづくりのために積極的に取り組んでいます。



緊急消防援助隊（北海道胆振東部地震）出動の様子

主な火災

(明治以降)

1	明治4年2月29日	浜町より出火。	150戸焼失
2	明治5年3月25日	午後8時博労町山口米次郎方より出火、475戸焼失。	死者3名
3	明治5年11月6日	午後8時下新町奥崎丹蔵方より出火、729戸焼失。	死者1名
4	明治9年4月30日	午後3時大町より出火。	364戸焼失
5	明治15年9月30日	塩町より出火。	200戸焼失
6	明治15年10月30日	下蜷貝町田名部半衛門方より出火。	200戸焼失
7	明治17年9月21日	寺町より出火。	113戸焼失
8	明治23年3月23日	午後3時30分浜町より出火。	346戸焼失
9	明治24年5月2日	午後9時安方町より出火。	104戸焼失
10	明治25年5月17日	午後11時30分堤町鍵屋より出火。	214戸焼失
11	明治27年7月31日	午後1時30分鍛冶町より出火。	257戸焼失
12	明治27年9月8日	寺町より出火。	102戸焼失
13	明治27年10月27日	午後3時浜町より出火。	167戸焼失
14	明治29年5月14日	午後12時浜町より出火。	165戸焼失
15	明治30年11月11日	午後3時大町より出火。	194戸焼失
16	明治39年4月30日	午後1時博労町より出火。	114戸焼失
17	明治43年5月3日	午後1時安方町より出火し午後6時頃鎮火、全半焼5,239戸、倉庫10棟、土蔵157棟、焼死者26名、負傷者146名。	
18	大正15年7月10日	午前11時30分造道字浪打より出火、全半焼267戸、重軽傷47名、損害額 1,366,103円。	
19	明治3年5月11日	午後2時浦町字橋本より出火、66戸全半焼、負傷者15名、損害額 182,900円。	
20	明治14年6月6日	午後1時15分浦町字野脇より出火、37棟37戸全半焼、1,046坪焼失。	
21	昭和15年10月8日	午後4時40分古川字美法、製材所より出火、全半焼121棟、255戸、3,910坪焼失、負傷者4名、損害額 842,169円。	
22	昭和17年9月15日	午後4時17分新蜷貝町より出火、269棟、365戸、7,903坪焼失、損害額 1,787,960円。	
23	昭和22年4月18日	午後3時05分北金沢より出火、南西の風に煽られ旭町、長島の一部5,638坪、273棟、324戸焼失、負傷者15名、損害額 61,506,200円。	
24	昭和23年5月20日	午後2時50分浦町字橋本より出火、西風に煽られ道路横断、浦町鉄道官舎焼失1,225坪、49棟79戸全半焼、損害額 19,780,000円。	
25	昭和31年4月14日	午後11時30分頃油川字大浜より出火、46棟全半焼、1,726坪、損害額 33,040,930円。	
26	昭和32年5月11日	午前10時22分頃、小橋字田川、船小屋より出火し、46棟全半焼1,070坪、損害額 19,740,725円。	
27	昭和34年10月24日	午前2時20分頃、横内字亀井、物置より出火し、住宅16棟、住宅付店舗2棟、非住家13棟全焼、住宅部分焼2棟、2,618㎡焼失、損害額 17,103千円。	

28	昭和36年4月30日	午後1時46分頃、駒込字桐の沢、物置より出火し、105棟全半焼、7,004㎡焼失、損害額 36,411,930円。
29	昭和39年11月21日	午前0時12分頃、沖館字篠田、クリーニング店より出火し、36棟全半焼、7,895㎡焼失、損害額 137,747千円。
30	昭和41年5月18日	午前0時30分頃、横内字亀井、一般住宅より出火し、17棟全半焼、1,516㎡焼失、損害額 8,787千円。
31	昭和44年7月15日	午後1時40分頃、瀬戸子山国有林内より出火し、国有林2,000 a 焼失、損害額 7,274千円。
32	昭和45年1月10日	午前2時20分頃、橋本一丁目、木工所より出火し、全焼4棟、部分焼2棟、1,414㎡焼失、死者2名、損害額 48,427千円。
33	昭和45年5月30日	午前11時30分頃、岩渡字熊沢私有林より出火し、林野1,700 a 焼失、損害額 1,375千円。
34	昭和45年12月11日	午後8時55分頃、新町二丁目、清水ビルより出火し、清水ビル、協働社ビル2棟全焼、丸大ビル1棟半焼、4,392㎡焼失、損害額 339,900千円。
35	昭和46年5月20日	午前11時30分頃、高田朝日山私有林より出火し、林野7,300 a を焼失、6時間後に鎮火。損害額 4,200千円。
36	昭和46年11月11日	午前0時45分頃、新城字平岡、木工団地内より出火し、工場等を6棟全半焼、2,570㎡焼失、損害額 107,290千円。
37	昭和46年12月25日	午前2時45分頃、港町二丁目、自動車集配センターより出火し、センター、住宅4棟が全半焼、1,270㎡焼失、損害額 25,754千円。
昭和47年4月1日 青 森 地 域 広 域 消 防 事 務 組 合		
38	昭和48年4月20日	午後2時20分頃、沖館字小浜、青森市民病院小浜分院2階病室から出火、同建物を半焼し、入院患者3名（30歳男性、33歳男性、71歳男性）が焼死、焼損面積 530㎡、損害額 30,919千円。
39	昭和51年8月17日	午後4時28分頃、沖館字小浜、製材所工場から出火し、製材工場1棟全焼、1,640㎡焼失、損害額116,978千円。
40	昭和53年10月19日	午前4時50分頃、羽白字池上、青森市立油川中学校から出火し、体育館付校舎1棟全焼、3,830㎡焼失、損害額 67,352千円。
41	昭和57年7月2日	午前1時57分頃、新城字平岡、木工団地内の集成材工場内から出火し、工場2棟全半焼、1,336㎡焼失、損害額 177,625千円。
42	昭和60年8月27日	午前0時32分頃、雲谷字山吹、店舗付旅館から出火し、同棟497㎡全焼、り災世帯2世帯、宿泊客7人がり災、損害額 14,374千円。
43	昭和62年5月10日	午前9時08分頃、岩渡字熊沢、民有林地内より出火し、林野2,000 a 焼失、損害額 40,893千円。
44	昭和63年4月8日	午後1時10分頃、千刈二丁目、木造2階建倉庫から出火し、同棟を全焼し隣接の木造モ

		ルタル2階建共同住宅及び木造2階建事務所付作業場の2棟を半焼の他、木造モルタル2階建共同住宅1棟部分焼、敷地に駐車中の乗用車2台を焼損、焼損面積322㎡、損害額6,952千円。(全車出動火災)
45	昭和63年7月23日	午後4時27分頃、松森字佃、青森市立佃中学校(耐火構造3階建)から出火し、同棟部分焼、81㎡を焼損、なお、土曜日で生徒は退校しており負傷者は発生しなかった。損害額11,587千円。
46	平成元年4月26日	午前1時47分頃、松森一丁目、木造平屋建トタン葺の住宅から出火し、火元棟を含む住宅3棟と共同住宅1棟、物置の5棟全焼、住宅1棟が半焼、さらに住宅3棟が部分焼し、延べ655㎡を焼損、28人がり災した他、火元建物で居住者以外の男45歳(氏名等は後に判明)が焼死、損害額27,751千円、り災世帯16世帯。(全車出動火災)
47	平成2年3月30日	午後8時10分頃、新町一丁目、木造モルタル2階建トタン葺飲食店舗付住宅から出火し、同建物を全焼した他に北隣接の店舗付住宅へ延焼して同建物を合わせて420㎡、2棟を全焼、損害額43,165千円、り災世帯2世帯。(全車出動火災)
48	平成2年5月21日	午前0時50分頃、八重田字矢作、木造モルタル2階建トタン葺の住宅から出火し、同棟98㎡を全焼した他、隣接住宅に延焼して2棟全焼、1棟部分焼、延べ296㎡を焼失、駐車していた乗用車2台も焼破損、さらに住宅6棟(内1棟は空き家)と物置3棟は窓ガラスが破損した他、備品等一部焼損溶解し、応急消火義務者の男62歳が火傷(火傷程度3度・重傷入院)、損害額28,935千円、り災世帯9世帯。
49	平成3年1月31日	午前9時15分頃、新城字山田、木造モルタル2階建トタン葺の住宅から出火、同棟を全焼した他、同敷地内の車庫全焼、隣接住宅に延焼し住宅1棟半焼、住宅1棟部分焼、焼損面積197㎡、損害額23,748千円。
50	平成3年10月9日	午後11時48分頃、篠田三丁目、木造一部2階建トタン葺車庫兼物置から出火、同棟を全焼、隣接の住宅2棟全焼、車庫1棟全焼、共同住宅1棟部分焼、住宅2棟部分焼、専門学校1棟部分焼、乗用車1台焼損、焼損面積543㎡、損害額11,913千円。
51	平成4年8月15日	午後2時26分頃、三内字沢部、木造モルタル一部2階建トタン葺の車庫付住宅から出火し、同棟を全焼した他、同敷地内木造モルタル2階建トタン葺の資材置き場1棟を全焼、同敷地内プレハブ1棟を全焼、車両4台全焼、2台部分焼、焼損面積2,036㎡、損害額51,541千円。
52	平成5年4月1日	午前9時09分頃、橋本三丁目、木造平屋建トタン葺の住宅から出火し、同棟59㎡を全焼し、東側隣接住宅、物置及び北側隣接物置3棟を全焼、西側隣接住宅1棟半焼、南側隣接住宅及び東側隣接住宅2棟が部分焼となり、火元建物の女77歳が焼死、焼損面積227㎡、損害額7,368千円。
53	平成5年5月17日	午後1時57分頃、大野字金沢、木造モルタル一部2階建トタン葺の住宅から出火し、同棟157㎡を全焼し、北側隣接倉庫1棟、東側隣接共同住宅及び倉庫2棟、南側住宅及び共同住宅2棟が部分焼、焼損面積167㎡、損害額6,345千円。(全車出動火災)

54	平成5年5月19日	午後0時20分頃、本町一丁目、木造モルタル2階建トタン葺の貸駐車場及び遊技場付住宅から出火し、同棟355㎡を半焼、焼損面積 355㎡、損害額 92,457千円。 (全車出動火災)
55	平成6年2月10日	午後1時18分頃、荒川字筒井、木造一部下見坂モルタル一部2階建トタン葺住宅から出火し、同棟302㎡を全焼し、東側及び西側隣接住宅2棟、西側隣接物置1棟が部分焼、焼損面積 302㎡、損害額 10,469千円。(第3出動火災)
56	平成6年3月25日	午前4時53分頃、本町五丁目、木造モルタル一部2階建トタン葺飲食店舗から出火し、同店舗を半焼、焼損面積 220㎡、損害額 40,067千円。(第3出動火災)
57	平成6年5月2日	午後7時26分頃、大野字片岡、木造モルタル一部2階建トタン葺住宅から出火し、同棟を全焼し、東側及び西側隣接住宅2棟が部分焼、焼損面積 121㎡、損害額 12,549千円。(全車出動火災)
58	平成7年8月21日	午後6時31分頃、新城字平岡、鉄筋コンクリート造一部2階建特殊浴場2階遊技場から出火し、同棟を部分焼、焼損面積 455㎡、損害額85,202千円。
59	平成9年4月28日	午前10時58分頃、戸山字赤坂砥取山原野から出火し、雑木林2,053 a を焼失、損害額 22,705千円。
60	平成9年11月24日	午前10時25分頃、旭町一丁目、木造モルタル2階建トタン葺住宅から出火し、同棟を全焼、北側隣接住宅1棟全焼、1棟ぼや、焼損面積 345㎡、損害額 42,850千円。 (第3出動火災)
61	平成10年11月8日	午前0時38分頃、中央一丁目、木造板張一部2階建空き家から出火し、同建物を全焼し、住宅1棟、食料品店1棟全焼、住宅1棟半焼、2棟ぼや、焼損面積 1,041㎡、損害額 93,688千円。(全車出動火災)
62	平成11年7月14日	午後2時06分頃、造道一丁目、木造板張平屋建トタン葺の木材乾燥場から出火し、同建物を全焼、隣接建物2棟を全焼、焼損面積 506㎡、損害額 50,191千円。 (第3出動火災)
63	平成12年11月26日	午前7時35分頃、三厩村字字鉄、木造トタン張一部2階建トタン葺の住宅から出火し、同建物を全焼、隣接集会場1棟、店舗兼住宅1棟を半焼、焼損面積 287㎡、損害額 5,254千円。(第3出動火災)
64	平成13年1月25日	午前3時35分頃、南佃二丁目、木造不燃材張2階建事務所兼倉庫から出火し、同建物を全焼し、隣接工場兼事務所1棟半焼、レストラン1棟ぼや、焼損面積 669㎡、損害額 36,476千円。(全車出動火災)
65	平成13年3月31日	午前0時10分頃、奥野三丁目、木造平屋建物置から出火し、同建物全焼、隣接の物置、住宅等2棟全焼、2棟半焼し、焼死者2名(男64歳、女55歳)、焼損面積 566㎡、損害額 29,000千円。(全車出動火災)
66	平成13年6月9日	午後5時17分頃、平舘村石浜、木造2階建車庫兼物置から出火し、同建物全焼、隣接の車庫、住宅等6棟全焼、1棟半焼、3棟部分焼、焼損面積 1,770㎡、損害額 99,025千円。

		円。(全車出動火災)
67	平成15年9月23日	午後11時18分頃、港町三丁目、木造モルタル2階建飲食店舗から出火し、同建物を全焼、隣接の倉庫1棟全焼、住宅1棟半焼、住宅1棟事務所1棟部分焼、住宅5棟ぼや、焼損面積 1,969㎡、損害額 1,374,587千円。(第3出動火災)
68	平成18年4月30日	午後11時09分頃、外ヶ浜町字平館、木造モルタル2階建工場2階から出火し、同建物を全焼、隣接住宅1棟が部分焼、焼損面積 4,027㎡、損害額 270,231千円。
69	平成18年10月16日	午後6時43分頃、久須志三丁目、木造モルタル2階建住宅付工場から出火し、同建物を全焼、隣接する住宅1棟半焼、共同住宅3棟部分焼、共同住宅1棟及び社員寮1棟ぼや、焼損面積 660㎡、損害額 33,332千円。(第3出動火災)
70	平成19年1月8日	午前9時47分頃、浪館前田三丁目、木造モルタル2階建住宅1階から出火し、同建物を全焼、隣接する物置1棟全焼、住宅1棟及び車庫1棟部分焼、住宅1棟及び共同住宅1棟ぼや、車両2台焼損、焼損面積 216㎡、損害額 15,217千円。(第3出動火災)
71	平成19年4月29日	午後2時22分頃、駒込字月見野、木造モルタル一部2階建住宅から出火し、同建物を全焼、隣接する倉庫2棟全焼、住宅1棟及び車庫1棟ぼや、焼損面積 888㎡、損害額 18,974千円。(第3出動火災)
72	平成19年12月12日	午後6時28分頃、浅虫字蛸谷、木造モルタル2階建店舗併用住宅1階から出火し、同建物を全焼、隣接する店舗併用住宅1棟部分焼、観光バス1台が焼損、焼損面積 227㎡、損害額 9,053千円。(第3出動火災)
73	平成19年12月13日	午前4時24分頃、旭町一丁目、木造一部2階建住宅1階から出火し、同建物を全焼、隣接する住宅1棟及び共同住宅1棟半焼、住宅3棟部分焼、住宅2棟ぼや、焼損面積 309㎡、損害額 17,574千円。(第3出動火災)
74	平成20年8月23日	午後1時33分頃、浪岡大字北中野字北畠、準耐火造2階建倉庫1階から出火し、同建物を全焼、焼損面積 11,082㎡、損害額 1,161,158千円。(第3出動火災)
75	平成21年8月19日	午後6時45分頃、横内字亀井、木造サイディング張り2階建住宅1階から出火し、同建物を全焼、隣接する住宅1棟半焼、1棟ぼや、焼死者1名(男85歳)、焼損面積 374㎡、損害額 4,326千円。(第3出動火災)
76	平成21年11月3日	午後3時41分頃、蓬田村広瀬字坂元、木造2階建て作業場兼物置小屋1階から出火し、同建物を全焼、隣接する住宅1棟半焼、事務所1棟部分焼、乗用車1台が焼損、焼損面積 279㎡、損害額 2,645千円。(第3出動火災)
77	平成22年7月5日	午前1時20分頃、浅虫字山下、木造2階建て物置小屋から出火し、同建物を全焼、隣接する住宅1棟全焼、住宅1棟、寺院1棟及び車庫1棟を部分焼、焼損面積 252㎡、損害額 4,493千円。(第3出動火災)
78	平成23年1月12日	午後1時55分頃、大野字前田、木造サイディング張り2階建て共同住宅から出火し、同建物を部分焼、死者1名、焼損面積59㎡、損害額 740千円。(第3出動火災)
79	平成24年1月19日	午後7時42分頃、外ヶ浜町蟹田字丑ヶ沢、木造サイディング張り一部2階建て住宅1

80	平成24年6月30日	階から出火し、同建物を全焼、隣接する住宅2棟及び物置1棟全焼、住宅2棟ぼや、焼損面積383㎡、損害額17,607千円。(第3出動火災)
81	平成24年10月17日	午後8時38分頃、外ヶ浜町三厩字本町、木造モルタル2階建て住宅1階から出火し、同建物を全焼、隣接する住宅1棟、店舗兼住宅1棟及び物置1棟全焼、住宅1棟半焼、住宅1棟ぼや、焼損面積1,333㎡、損害額57,636千円。(第3出動火災)
82	平成24年11月20日	午後1時28分頃、原別六丁目、木造モルタル2階建て倉庫1階から出火し、同建物を全焼、隣接する住宅兼事務所1棟、空き家1棟及び物置2棟全焼、住宅2棟及び物置1棟部分焼、物置3棟ぼや、焼損面積993㎡、損害額21,490千円。(第3出動火災)
83	平成26年4月16日	午後0時27分頃、石江字平山、木造鋼板張り一部2階建て住宅1階から出火し、同建物を全焼、隣接する住宅2棟部分焼、焼損面積174㎡、損害額8,004千円。(第3出動火災)
84	平成26年8月14日	午前11時50分頃、野内字菊川において、住家全焼4棟、半焼1棟、部分焼4棟、ぼや1棟、非住家全焼7棟、半焼1棟、部分焼3棟、ぼや2棟、焼損面積1,624㎡、損害額27,638千円。(第3出動火災)
84	平成26年8月14日	午前11時43分頃、浅虫字蛸谷において、住家全焼5棟、半焼1棟、部分焼2棟、ぼや3棟、非住家全焼1棟、死者1名、焼損面積1,242㎡、損害額34,279千円。(第3出動火災)
平成27年4月1日 青 森 地 域 広 域 事 務 組 合		
85	平成28年3月31日	午前2時43分頃、野内字浦島において、物置兼作業場全焼1棟、山林3a、死者1名、焼損面積194㎡。(第3出動)
86	平成28年4月25日	午前6時34分頃、原別三丁目において、住宅全焼1棟、半焼1棟、部分焼2棟、共同住宅部分焼1棟、物置全焼1棟、乗用車2台焼損、焼損面積227㎡、損害額8,047千円。(第3出動)
87	平成28年9月21日	午前8時33分頃、東津軽郡外ヶ浜町字三厩龍浜において、住宅9棟全焼、部分焼・ぼや4棟、非住家6棟全焼、半焼・ぼや2棟、国・町有林部分焼、負傷者1名、死傷者1名、焼損面積1,702㎡、損害額20,000千円。(第3出動)
88		午前9時38分頃、浪打一丁目において、店舗1棟全焼、住宅部分焼1棟及び事務所1棟ぼや、焼損面積411㎡、損害額4,810千円。(第3出動)
89	平成29年1月25日	午後8時31分頃、新城字山田において、住宅1棟全焼、部分焼住宅及び作業所1棟、小屋部分焼1棟、負傷者1名、焼損面積337㎡、損害額3,883千円。(第3出動)
90	平成30年1月18日	午前0時18分頃、東津軽郡外ヶ浜町字三厩龍浜において、住宅6棟及び小屋5棟全焼、住宅1棟小屋1棟及び事務所1棟部分焼、小屋等2棟街路灯1基焼損、焼損面積1,172㎡、損害額52,949千円(第3出動)
91	平成30年4月4日	午前6時54分頃、鶴ヶ坂字早稲田耐火造6階建て工場において、工場1棟部分焼、焼

92	平成30年12月6日	<p>損面積 310㎡、損害額 1,081,334千円。(第3出動)</p> <p>午前7時16分頃、東津軽郡外ヶ浜町字三厩六條間において、住宅5棟全焼、住宅1棟及び小屋2棟部分焼、街路灯1基焼損、焼損面積 813㎡、損害額 12,290千円。</p> <p>(第3出動)</p>
----	------------	----------------------------------------------------------------------------------------------------------------------------------------------

主な災害（火災を除く）

1	昭和39年4月22日	集中豪雨により若葉町、西滝地区等を通る中小河川が氾濫し、両地区を中心に床上浸水112棟、床下浸水601棟の被害を被った。
2	昭和39年7月14日	集中豪雨により後潟、奥内、北金沢及び西滝地区の中小河川が氾濫、床上浸水362棟、床下浸水1,389棟の被害を被った。
3	昭和41年1月4日～5日	青森県を通過した低気圧の影響で、市内は暴風雨（最大風速24.6m、雨量86.3mm）となり、浅虫・久栗坂地区を中心に高潮及び河川の氾濫により家屋の損壊、浸水等多数の被害を被った。床上浸水515棟、床下浸水1,446棟、損壊家屋55棟、船舶の破損4隻。
4	昭和41年10月31日	山岳地帯を中心に局地的な豪雨により（上北鉱山256mm、八甲田山175mm）浅虫地区を中心に東部方面の中小河川が氾濫し床上浸水175棟、床下浸水326棟の被害を被った。
5	昭和43年5月16日	9時49分、北海道十勝沖地震で青森市震度5の強震を記録し、死者5人、負傷者53人、家屋の全半壊の他、家屋の一部損壊及び公共施設に多数の被害を被った。また、火災は7件発生し、住家2棟が全焼した。
6	昭和43年8月11日	集中豪雨により市内の西部を南西部の中小河川が氾濫し、床上浸水236棟、床下浸水891棟の被害を被った。
7	昭和43年8月20日～22日	集中豪雨により後潟、奥内地区を中心に中小河川が氾濫し、床上浸水371棟、床下浸水2,968棟の被害を被った。
8	昭和44年8月23日	台風9号の影響で、山間部で200mm以上、平野部で100mm以上の集中豪雨を記録し、市内各河川が氾濫、特に市の中心を流れる駒込川の堤防を越えた濁流が桜川団地へ流入し、団地を中心に床上浸水6,293棟、床下浸水6,657棟の大きな被害を被った。
昭和47年4月1日		青森地域広域消防事務組合
9	昭和50年8月23日～24日	台風6号の影響で北北西の風、瞬間最大風速23mの強風により高潮が押し寄せ、海岸護岸17箇所が決壊し、本町四丁目、青柳一丁目、港町二丁目等一帯が浸水し、住家114世帯及び水産業関係、商工業関係の商品等に4,680万円の被害を受け、さらに公共施設の港湾関係、商工業関係等に23,900万円の被害を被った。なお、八重田終末処理場裏の護岸が約76mにわたり決壊し、多量（約2,600トン）の海水が処理場内へ流入したため分団員329人が出動、49台のポンプ車等を使用し約18時間にわたって排水作業を行った。

10	昭和52年1月～2月	51年末から降り続いた雪が52年1月、2月と降り続き、青森市では2月8日に195cmと昭和20年2月の209cmに次ぐ2番目の豪雪となり、降り積もった屋根の雪下ろし作業中に転落するなど事故によって44人が負傷した。また、家屋の全半壊10棟、一部損壊61棟の被害と共に、雪に埋まったプロパンガスボンベ配管の離脱等でガス漏れ事故が35件発生、そのうち4件が爆発事故を起こし家屋に大きな被害を被った。																		
11	昭和52年8月5日	山間部で150mm以上、平野部で110mm以上の集中豪雨により市内南部を中心に床上浸水237棟、床下浸水2,299棟の被害を被った。また、市の中心部を流れる堤川が危険水位を超えた11時25分、花園一丁目東北電力変電所西側堤防が約30cmにわたり決壊したため消防職員及び団員計346人が出動し、約4時間にわたり土嚢積み作業を行い決壊を防止した。																		
12	昭和56年8月21日	日本海低気圧の接近により、8月21日午後から降り出した強い雨は翌22日から23日にかけて平地169mm、酸ヶ湯232mmを記録する集中豪雨となり、中小河川の氾濫、低地の浸水等により道路冠水、床上、床下浸水の被害が発生した。また、台風15号による強風（瞬間最大風速32m）で被害が増大した。																		
		<table border="0"> <tr> <td>一般住家床上浸水</td> <td>114世帯</td> </tr> <tr> <td>一般住家床下浸水</td> <td>772世帯</td> </tr> <tr> <td colspan="2"><hr/></td> </tr> <tr> <td>計</td> <td>886世帯</td> </tr> <tr> <td>公共施設被害総額</td> <td>498,214千円</td> </tr> <tr> <td>民間施設被害総額</td> <td>423,119千円</td> </tr> <tr> <td>一般住家の被害総額</td> <td>117,100千円</td> </tr> <tr> <td colspan="2"><hr/></td> </tr> <tr> <td>計</td> <td>1,038,433千円</td> </tr> </table>	一般住家床上浸水	114世帯	一般住家床下浸水	772世帯	<hr/>		計	886世帯	公共施設被害総額	498,214千円	民間施設被害総額	423,119千円	一般住家の被害総額	117,100千円	<hr/>		計	1,038,433千円
一般住家床上浸水	114世帯																			
一般住家床下浸水	772世帯																			
<hr/>																				
計	886世帯																			
公共施設被害総額	498,214千円																			
民間施設被害総額	423,119千円																			
一般住家の被害総額	117,100千円																			
<hr/>																				
計	1,038,433千円																			
13	平成3年9月28日	台風19号の影響で南南西の風、瞬間最大風速28mの強風により、死者1名、負傷者3名、プレハブの倒壊、屋根トタンの剥離、ビニールハウス等に839棟の被害を被った。																		
14	平成6年12月28日	21時19分頃に発生した三陸はるか沖地震（青森震度5）により、小柳県営住宅内で台所の一部を焼く火災が1件発生。救急出動4件（重傷1名、軽症3名、いずれも転倒により負傷したもの）その他市内各地において建物等の一部を破損する被害が多数発生した。																		
15	平成11年10月28日	発達した低気圧の影響により、28日朝方から風雨が強まり、降り始めからの総雨量が青森で140mm、酸ヶ湯で212mmに達し、最大瞬間風速27m/sを観測した。このため、青森港で高潮が発生、野内地区の貴船川が氾濫																		

16	平成12年7月25日	<p>し、住家等が浸水する被害を被った。</p> <p>一般住家床上浸水:77世帯 道路冠水:54箇所 一般住家床下浸水:168世帯 河川被害:8箇所 一般住家一部損壊:2世帯 道路被害:9箇所 非住家浸水:89棟 農地被害:28箇所</p> <p>停滞した梅雨前線の影響により、青森市はかつてない集中豪雨に見舞われ、特に13時から14時までの1時間に64mmという青森地方気象台観測史上最高の雨量を記録した。これにより、下水道施設の排水能力を超えたため、市内全域において、道路が冠水し、特に旭町地区、港町地区において住家等の浸水被害が多発した。</p> <p>一般住家床上浸水:106世帯 道路冠水:276箇所 一般住家床下浸水:386世帯 河川被害:5箇所 一般住家一部損壊:1世帯 道路被害:5箇所 非住家浸水:207棟 農地被害 4箇所</p>
17	平成19年11月12日	<p>発達した低気圧の影響により、12日未明に降り始めた雨は日降水量が208mmに達し、12日の日最大1時間降水量は41mmを記録し、河川の氾濫や低地への浸水等により道路冠水、床下・床上浸水の被害が発生した。</p> <p>人的被害:軽症 1名</p> <p>一般住家床上浸水:146棟 一般住家床上浸水:631棟 一般住家一部損壊:1棟 非住家床上浸水:17棟 非住家床下浸水:158棟 非住家一部損壊:3棟</p>
平成27年4月1日		青 森 地 域 広 域 事 務 組 合
18	平成28年8月30日～31日	<p>台風10号の影響により、8月30日の夕方から徐々に雨と風が強まり、青森市では降り始めからの降水量249.0mmを観測、また、最大瞬間風速30.6m集中豪雨により若葉町、西滝地区等を流れる中小河川が氾濫し、両地多発した。また、青森市大字駒込桐ノ沢地区で、増水した駒込川が越水したことにより、9月30日午後9時20分、同地区に避難勧告が発令され、住民が避難所へ避難した。</p> <p>なお、9月30日午前10時37分に消防災害対策本部を設置し、翌日午前9時00分に廃止した。</p>

人的被害:2名(重症・軽症 各1名)

住家床下浸水被害:1棟 住家一部損壊:35棟

非住家床下浸水被害:1棟 非住家一部損壊:20棟

道路障害:6箇所 道路冠水:6箇所

河川被害:2箇所 その他:7件

※消防本部対応分を集計

緊急消防援助隊

【緊急消防援助隊とは】

緊急消防援助隊は、平成7年1月17日の阪神・淡路大震災の教訓を踏まえ、国内で発生した地震等の大規模災害時における人命救助活動等をより効果的かつ迅速に実施し得るよう、平成7年6月に創設されました。

【緊急消防援助隊の部隊編成】

緊急消防援助隊は、平常時においてはそれぞれの地域における消防責任の遂行に全力を挙げる一方、国内において大規模災害が発生した場合には、消防庁長官の求め又は指示により、全国から当該災害に対応するための消防部隊が被災地に集中的に出動し、人命救助等の消防活動を実施するシステムです。

この部隊は、全国の消防本部から登録された、指揮支援部隊、都道府県大隊指揮隊、統合機動部隊指揮隊、消火部隊、救助部隊、救急部隊、後方支援部隊、航空部隊、水上部隊、特殊災害部隊及び特殊装備部隊、エネルギー・産業基盤災害即応部隊から構成され、その内、青森地域広域事務組合消防本部では、平成31年4月1日現在、下表のとおり25隊が登録されています。

1	統合機動部隊 指揮隊	本部指揮2※ ¹	14	救急小隊	浪岡救急1
2	都道府県大隊 指揮隊	本部指揮2※ ¹	15		東救急1
3		中央指揮1	16	毒劇物等 対応小隊	中央救助1※ ²
4	消火小隊	横内化学1	17	後方支援小隊	青森支援1
5		沖館タンク1	18		本部指揮支援1
6		横内ポンプ1	19		本部搬送1
7		浅虫ポンプ1	20	通信支援小隊	本部広報4
8		東タンク1	21	大規模危険物 火災等対応小隊	沖館化学1
9		油川ポンプ1	22		沖館梯子1
10	救助小隊	中央救助1※ ²	23		沖館原液1
11	救急小隊	原別救急1	24	その他の 特殊装備小隊	浪岡水槽1
12		新城救急1	25		中央はしご1
13		横内救急1			

※¹※² は重複登録

【当消防本部の出動実績】

- ・平成 15 年 9 月 28 日 発災 「出光興産北海道製油所ナフサ貯蔵タンク火災」
- ・平成 20 年 6 月 14 日 発災 「岩手県・宮城内陸地震」
- ・平成 23 年 3 月 11 日 発災 「東日本大震災」
- ・平成 28 年 8 月 31 日 発災 「台風第 10 号による災害」
- ・平成 30 年 9 月 6 日 発災 「北海道胆振東部地震」

【平成 30 年度「北海道胆振東部地震」出動時の活動状況】



宿営場所での活動調整



現地合同指揮所



土砂からの救助活動

車両等配置表

(平成31年4月1日現在)

区 分署名		消防ポンプ 自動車	水槽付消防 ポンプ自動車	はしご自動車	化学消防車 大型化学消防車等 (3点セット)	救急自動車	救助工作車	指揮車	特殊車	その他	計
中央 消防 署	本署	1台	1台	1台		1台	1台	1台	1台	2台	9台
	沖館 分署		1台		3台					1台	5台
	油川 分署	1台	1台			2台				1台	5台
	新城 分署	1台	1台			1台				1台	4台
	浪館 分署	1台	1台		1台	1台				1台	5台
	外ヶ浜 分署		1台			2台				1台	4台
	今別 分署		1台			2台				1台	4台
計	4台	7台	1台	4台	9台	1台	1台	1台	8台	36台	
東 消 防 署	本署	2台		1台		1台	1台	1台	1台	2台	9台
	浅虫 分署	1台							1台	1台	3台
	筒井 分署	1台	1台			2台				1台	5台
	原別 分署	1台			1台	1台				1台	4台
	横内 分署	1台			1台	1台				2台	5台
計	6台	1台	1台	2台	5台	1台	1台	2台	7台	26台	
浪岡消防署	1台	1台				2台		1台	1台	3台	9台
平内消防署		2台				2台		1台		2台	7台
署 合 計	11台	11台	2台	6台	18台	2台	4台	4台	20台	78台	
本 部							2台	3台	6台	11台	
総 計	11台	11台	2台	6台	18台	2台	6台	7台	26台	89台	

車両等一覧表

(平成31年4月1日現在)

所属	名称	車名	型式	年式	総排気量(ℓ)	種類	ぎ装メーカー	級別	
消防本部	本部指揮1	日産	E-PY31	H9	2.96	5人乗り		総務省貸与 消防団 緊急車両外 緊急車両外 緊急車両外	
	本部指揮2	トヨタ	CBF-TRH226S	H31	2.69	6人乗り (4WD)			
	本部広報1	スバル	TA-BH5	H13	1.99	5人乗り (4WD)			
	本部広報2	日産	DAA-GNC27	H28	1.99	8人乗り (4WD)			
	本部広報3	日産	DBA-NY12	H21	1.49	5人乗り (4WD)			
	本部広報4	日産	LDF-CW8E26	H26	2.48	6人乗り (4WD)			
	本部指揮支援1	トヨタ	CBA-URJ202W	H26	4.60	8人乗り (4WD)			
	本部広報6	トヨタ	CBF-TRH226K	H31	2.69	6人乗り (4WD)			
	防災指導車(起震車)	いすゞ	KC-FRR33G4S	H10	8.22	3人乗り			
	本部輸送1	日産	KC-RGW40	H9	4.16	29人乗り			
訓練指導車	マツダ	KB-SD29T	H10	2.18	3人乗り				
中央消防署 管内	中央指揮1	トヨタ	CBF-TRH226K	H24	2.69	8人乗り (4WD)	横浜モーターズ	総務省貸与	
	中央指揮2	三菱	LA-V73W	H15	2.97	7人乗り (4WD)			
	中央ポンプ1	いすゞ	KK-FRS33D4J改	H12	8.22	CD-II型 (4WD)	モリタポンプ	A-2	
	中央タンク1	日野	KK-GX1JGDA改	H13	7.96	水 槽 2,000ℓ (4WD)	日本ドライ	A-2	
	中央はしご1	日野	2DG-PRJAPJF	H30	8.86	35m級	モリタポンプ	A-2	
	中央救助1	日野	SDG-GX7JGAA改	H26	6.40	(4WD)	モリタポンプ		
	中央水槽1	いすゞ	KL-CY273P3	H14	18.93	水 槽 10,000ℓ	モリタポンプ		
	[小型3号]	トーハツ	V75GM	H14	0.74	【中央水槽1積載】		A-2	
	中央救急1	トヨタ	CBF-TRH226S	H26	2.69	高規格救急車 (4WD)			
	中央連絡1	三菱	KK-FD50AB	H13	2.83	6人乗り (4WD)			
	[小型5号]	トーハツ	V-46A(S)	H4	—			B-3	
	沖館分署	沖館タンク1	日野	SDG-GX7JGAA改	H28	6.40	水 槽 2,000ℓ	日本ドライ	A-2
		沖館化学1	日野	BDG-FH1ALXA改	H20	8.86	薬液槽 2,000ℓ	モリタポンプ	A-1
		沖館梯子1	いすゞ	KL-CYM51Q4改	H17	14.25	25m級屈折梯子車	モリタポンプ	A-1
		沖館原液1	日野	BDG-FG8JGWA	H20	7.68	薬液槽 4,350ℓ	モリタポンプ	
		沖館連絡1	日産	ABF-SKP2MN	H27	1.79	5人乗り (4WD)		
	油川分署	油川ポンプ1	日野	TKG-XZU685M	H31	3.63	CD-I型 水槽1,300ℓ (4WD)	モリタポンプ	A-2
		油川タンク1	三菱	KK-FL63HGX改	H12	8.20	水 槽 2,000ℓ (4WD)	GMいちはら	A-2
		油川救急1	トヨタ	CBF-TRH226S	H27	2.69	高規格救急車 (4WD)		
		油川連絡1	マツダ	DBF-SLP2M	H30	1.79	5人乗り (4WD)		
		青森救急2	日産	TC-FPWGE50改	H18	3.49	高規格救急車 (4WD)		
	新城分署	新城ポンプ1	いすゞ	KK-NKS71GR	H13	4.57	CD-I型 (4WD)	日本機械	A-2
		新城タンク1	日野	KK-GX1JGEA改	H16	7.96	水 槽 2,000ℓ (4WD)	日本ドライ	A-2
		新城救急1	トヨタ	CBF-TRH226S	H26	2.69	高規格救急車 (4WD)		
		新城連絡1	いすゞ	KG-JVWME25	H14	2.95	8人乗り (4WD)		
	浪館分署	浪館ポンプ1	三菱	KC-FL638E改	H11	8.20	CD-II型 (4WD)	日本ドライ	A-2
		浪館化学1	いすゞ	SDG-FSS90S2	H24	5.19	薬液槽 500ℓ [II型] 水 槽 1,500ℓ (4WD)	日本機械	A-2
浪館救急1		トヨタ	CBF-TRH226S	H22	2.69	高規格 (4WD)			
浪館連絡1		マツダ	ABF-SKP2MN	H27	1.79	5人乗り (4WD)			
青森タンク1		いすゞ	U-FSR32FBV改	H5	7.12	水 槽 2,500ℓ	GMいちはら	A-2	
外ヶ浜分署	外ヶ浜タンク1	三菱	KK-FL63HGX改	H14	8.20	水 槽 2,000ℓ (4WD)	GMいちはら	A-2	
	外ヶ浜救急1	トヨタ	CBF-TRH226S	H29	2.69	高規格救急車 (4WD)			
	外ヶ浜救急2	日産	TC-FPWGE50改	H19	3.49	高規格救急車 (4WD)			
	外ヶ浜連絡1	トヨタ	KD-KZU95W	H10	2.98	8人乗り (4WD)			
今別分署	今別タンク1	日野	KK-GX1JGDA改	H14	7.96	水 槽 2,000ℓ (4WD)	モリタポンプ	A-2	
	今別救急1	日産	CBF-CS8E26改	H31	3.37	救急車 (4WD)			
	今別救急2	トヨタ	TC-VCH28S	H18	3.37	救急車 (4WD)			
	今別連絡1	トヨタ	KD-KZU95W	H10	2.98	8人乗り (4WD)			

所属	名称	車名	型式	年式	総排気量(ℓ)	種類	ぎ装メーカー	級別
東消防署	東指揮1	三菱	LA-V73W	H15	2.97	7人乗り (4WD)		
	東指揮2	三菱	LA-V73W	H13	2.97	7人乗り (4WD)		
	東ポンプ1	いすゞ	KK-FRS33D4J改	H13	8.22	CD-II型 (4WD)	モリタポンプ	A-2
	東タンク1	日野	2KG-GX2ABA	H29	5.12	CD-II型 水槽 900ℓ 13.8Mブーム付 (4WD)	モリタポンプ	A-2 CAFS
	東救助1	日野	U-H2KHBA改	H6	13.26		モリタポンプ	
	東梯子1	三菱	KC-FP415J	H9	16.03	25m級	モリタポンプ	A-2
	東水槽1 〔小型2号〕	日野	BDG-FR1APYA改	H22	8.86	水 槽 10, 000ℓ 【東水槽1積載】	モリタポンプ	A-2
	東救急1	日産	CBF-CS8E26改	H31	3.37	救急車 (4WD)		
	東連絡1	トヨタ	KG-LH188K	H13	2.98	9人乗り (4WD)		
	東消防署管内	浅虫ポンプ1	日野	TKG-XZU685M	H29	4.00	CD-I型 水槽600ℓ (4WD)	モリタポンプ
浅虫連絡1		トヨタ	DBF-S412M	H28	1.49	5人乗り (4WD)		
青森支援1		いすゞ	QKG-CX77AJ	H25	9.83	支援I型 (4WD)	トノックス	総務省貸与
筒井ポンプ1		日野	KK-GX1JGDA改	H12	7.96	CD-II型 (4WD)	モリタポンプ	A-2
筒井タンク1		日野	KK-GX1JGDA改	H14	7.96	水 槽 2, 000ℓ (4WD)	日本ドライ	A-2
筒井救急1		日産	CBF-FPWGE50改	H20	3.49	高規格救急車 (4WD)		
筒井連絡1		日産	KR-VWME25	H16	2.95	8人乗り (4WD)		
青森救急1		トヨタ	GE-VCH38S	H13	3.37	高規格救急車 (4WD)		
原別化学1		日野	SDG-GX7JGAA改	H24	6.40	薬液槽 500ℓ [II型] 水 槽 1, 500ℓ (4WD)	モリタポンプ	A-2
原別救急1		日産	CBF-FPWGE50改	H23	3.49	高規格救急車 (4WD)		
原別連絡1	日産	UA-WHNY11	H16	1.76	5人乗り (4WD)			
青森ポンプ1	いすゞ	U-FRR32DBV改	H4	7.12	CD-II型	日本機械	A-2	
横内分署	横内ポンプ1	日野	SDG-GX7JGAA改	H28	6.40	CD-II型 (4WD)	モリタポンプ	A-2
	横内化学1	日野	SDG-GX7JGAA改	H27	6.40	薬液槽 500ℓ [II型] 水 槽 1, 500ℓ (4WD)	日本機械	A-2
	横内救急1	日産	CBF-FPWGE50改	H27	3.49	高規格救急車 (4WD)		
	横内連絡1	いすゞ	KG-JVWME25	H14	2.95	8人乗り (4WD)		
	本部搬送1	いすゞ	KK-NPR71LR	H11	4.57	3人乗り		
浪岡消防署管内	浪岡指揮1	三菱	CBA-V93W	H21	2.97	7人乗り (4WD)		
	浪岡ポンプ1	日野	BDG-X20378M	H22	4.00	CD-I型 (4WD)	日本ドライ	A-2
	浪岡タンク1	日野	BDG-GX7JGWA改	H21	6.40	水 槽 2, 000ℓ (4WD)	モリタポンプ	A-2
	浪岡水槽1 〔小型6号〕	日野	QPG-FQ1AREA	H29	8.86	水 槽 10, 000ℓ 【浪岡水槽1積載】		B-2
	浪岡救急1	トヨタ	CBF-TRH226S	H29	2.69	高規格救急車 (4WD)		
	浪岡救急2	日産	TC-FPWGE50改	H19	3.49	高規格救急車 (4WD)		
	浪岡連絡1	日産	KG-VWMGE24	H10	3.15	9人乗り (4WD)		
	浪岡連絡2	マツダ	DBF-SLP2M	H29	1.79	5人乗り (4WD)		
	浪岡輸送1 〔小型7号〕	三菱	KC-BE439F改	H7	3.90	29人乗り		
	シバウラ		SF760	H5				B-2
平内消防署管内	平内指揮1	トヨタ	TA-ACR40W	H13	2.36	(4WD)		
	平内ポンプ1	日野	SDG-GX7JGAA改	H24	6.40	水 槽 2, 000 ℓ (4WD)	日本ドライ	A-2
	平内タンク1	日野	LDG-FE7JKAA	H25	6.40	水 槽 4, 000 ℓ	日本ドライ	A-2
	平内救急1	日産	CBF-FPWGE50改	H26	3.49	高規格救急車 (4WD)		
	平内救急2	日産	TC-FPWGE50改	H15	3.49	高規格救急車 (4WD)		
	平内連絡1	トヨタ	KC-HZJ81V改	H7	4.16	5人乗り (4WD)		
	平内搬送1	日産	U-SP8F23	H7	2.66	6人乗り (4WD)		

*****消防用機材等*****

救助工車Ⅲ型・Ⅱ型積載資機材

(平成31年4月1日現在)

積載器具名	Ⅲ型	Ⅱ型	積載器具名	Ⅲ型	Ⅱ型	積載器具名	Ⅲ型	Ⅱ型
かぎ付きはしご(チタン)	1	1	耐電ズボン	3	3	空気鋸	1	1
3連ハンゴ(チタン)	1	1	耐電長靴	5	3	大型油圧切断機	1	1
ワイヤはしご	1	1	安全带	5	6	空気切断機	1	-
空気式救助マット	1	1	防塵メガネ	7	-	鉄筋等切断用チェーンソー	1	-
救命索発射銃	1	1	携帯警報器	5	5	削岩機	1	-
サバイバーリング等	7	3	防毒マスク	7	9	酸素呼吸器	3	-
平担架	1	1	化学防護服	5	8	簡易呼吸器	5	2
ロープ	20	20	陽圧式化学防護服	5	-	防塵マスク	5	1
カラビナ	20	20	簡易画像探索機	1	-	送排風機	1	1
滑車	7	9	除染シャワー	1	-	緩降機	1	-
油圧ジャッキ	1	1	除染剤散布器	2	-	ロープ登降機	2	2
油圧スプレッダー	2	1	潜水器具一式	5	2	ロープレスキュー資器材一式	1	1
可搬ウィンチ	1	1	流水救助器具一式	5	-	発電機	2	1
ワイヤーロープ	5	3	救命胴衣	5	4	画像探索機Ⅰ型	1	-
マンホール救助器具	2	1	水中投光器	5	2	画像探索機Ⅱ型	1	-
油圧切断機	1	-	救命浮環	2	2	地中音響探知機	1	-
エンジンカッター	1	1	浮標	1	1	熱画像直視装置	1	-
ガス溶断器	1	1	救命ボート	1	-	夜間用暗視装置	1	-
チェーンソー	1	-	船外機	1	-	地震警報器	1	-
カッターエッジチェーンソー	-	1	水中無線機	1	-	充電式ロータリーハンマドリル	1	-
鉄線カッター	1	1	水中時計	5	-	ハンマドリル(電動)	1	1
万能斧	3	2	登山器具一式	5	-	充電式レシプロソー	1	1
ハンマー	1	2	投光器一式	1	2	電動コンビツール	1	-
携帯用コンクリート破壊器具	2	1	携帯投光器	5	2	バスケット担架等	3	3
化学剤検知器	1	-	携帯拡声器	2	1	携帯GPS	5	1
生物剤検知器	1	-	携帯無線機(デジタル)	1	2	防火戸開放器具	1	1
可燃性ガス測定器	3	1	携帯無線機(署活系)	4	4	エレベーター開放器具	1	1
有毒ガス測定器	1	1	応急処置用セット	1	1	エアバックカバー	1	1
酸素濃度測定器	1	1	車両移動器具	1	1	ペダルカッター	1	1
放射線測定器	1	-	その他の携帯救助工具	1	1	グラスソー	2	1
空気呼吸器(予備ボンベ含む)	5	10	マット型空気ジャッキ一式	2	1	レスキューシザー	2	1
補充用ボンベ(20L)	-	-	大型油圧スプレッダー	1	1	ゾンデ棒	4	4
耐電手袋	5	5	救助用支柱器具	1	-			
耐電衣	3	3	チェーンブロック	1	1			

浪岡消防署 浪岡ポンプ1、浪岡タンク1救助積載資機材

積載器具名	ポンプ	タンク	積載器具名	ポンプ	タンク	積載器具名	ポンプ	タンク
3連ハンゴ	1	1	ガラスマスターツール	1	-	耐熱服	-	2
救助用縛帯	1	1	レスキューレンチツール	1	-	投光器一式	1	1
滑車	3	-	万能斧	2	1	発電機	1	1
可搬ウィンチ	1	-	ハンマー	1	1	携帯拡声器	1	1
ワイヤーロープ	2	-	空気圧救助マット	-	1	その他救助器具一式☆	1	1
マット型空気ジャッキ一式	1	-	ロープ(40m20m10m)	6	3	エイト環	2	3
大型油圧スプレッダー	1	-	カラビナ	15	-	スーパーカラビナ	5	-
大型油圧切断機	1	-	ガス測定器	1	1	ピンシャックル	2	-
救助用エンジンポンプ	1	-	非接触温度計	-	1	ステップチョーク一式	1	-
エアバックカバー	1	-	バスケット担架	1	-	携帯GPS	1	-
エンジンカッター	1	-	ロープ保護用具	1	-	ロープレスキュー資器材一式	1	-
チェーンソー	1	1	ドラックスサバイバーリング	1	-	スローバック	1	1
耐電手袋	2	2	ゾンデ棒	4	-	レシプロソー	1	-
耐電長靴	2	2	かんじき	5	-	平担架	1	-
クロスバー	1	0	空気呼吸器(予備ボンベ含む)	3	3	救命浮環	1	1
鉄線カッター	1	1	安全带	4	-	携帯無線機	2	2
かぎ付きはしご	1	1	防塵マスク	4	-	ピタゴール	1	-
ワイヤはしご	1	-	携帯投光器	4	3	車両移動器具	-	1

☆その他の救助器具一式(掛け矢、鳶口、つるはし、スコップ、斧、金てこ、なた、鋸、パール等)

平内消防署 平内ポンプ1、平内タンク1救助積載資機材

積載器具名	ポンプ	タンク	積載器具名	ポンプ	タンク	積載器具名	ポンプ	タンク
3連ハンゴ	1	1	かぎ付きはしご	1	1	投光器一式	1	1
救助用縛帯	1	1	携帯用コンクリート破壊器具	1	-	エンジンカッター	-	1
ピタゴール	1	1	ガラスマスターツール	1	-	発電機	1	1
滑車	5	-	レスキューレンチツール	1	-	携帯拡声器	1	1
ワイヤーロープ	5	4	ハンマー	1	1	その他救助器具一式☆	1	1
大型油圧スプレッダー	1	-	万能斧	1	1	スーパーカラビナ	6	7
大型油圧切断機	1	-	ロープ(40m20m10m)	19	8	ピンシャックル	5	4
救助用エンジンポンプ	1	-	カラビナ	14	9	ステップチョーク一式	2	-
ペダルカッター一式	1	-	空気呼吸器(予備ボンベ含む)	8	9	サバイバーリング	1	-
耐電手袋	3	3	携帯警報器	3	3	熱画像直視装置	-	1
バスケット担架	1	-	携帯投光器	3	1	スローバック	1	-
ガス測定器	-	1	救命胴衣	6	3	レシプロソー	1	-
救命浮環	1	-						

☆その他の救助器具一式(掛け矢、鳶口、つるはし、スコップ、斧、金てこ、なた、鋸、パール等)

その他(救助保有資機材、他車両積載保有資機材)

(平成31年4月1日現在)

救助保有資機材				救助保有資機材					
中央	東	浪岡	平内	中央	東	浪岡	平内		
水難救助器具				エンジンカッター	4	-	-	1	
潜水器具一式(個人装備)	4	3	-	ダイヤモンドチェーンソー一式	1	-	-	-	
救命胴衣	-	6	12	チェーンソー	1	1	-	4	
水中投光器	4	3	-	空気呼吸器	94	75	14	4	
救命浮環	9	-	-	空気補充用ボンベ	2	2	-	-	
浮標	2	-	-	画像探索機Ⅰ型	1	-	-	-	
救命ボート	1	-	1	画像探索機Ⅱ型	1	-	-	-	
船外機	1	-	-	地中音響探索機	1	-	-	-	
水中時計	4	4	-	夜間直視装置	1	-	-	-	
スバリ	3	-	-	地震警報器	1	-	-	-	
潜水用ヘルメット	4	4	-	救助用支柱器具	1式	-	-	-	
水中有線電話機	-	1	-	三連梯子(チタン)	1	-	1	-	
水中無線装置	1	-	-	救命索発射銃	-	-	1	-	
山岳救助器具				携帯用コンクリート破壊器具	-	-	1	-	
登山器具一式(個人装備)	5	-	-	ディスクグラインダー	1	-	1	1	
ザイル	5	-	4	アリゾナボーテックス	-	-	1	-	
シュラフ	5	14	5	携帯警報器	-	-	4	-	
エイト環	7	-	-	ピンシャックル	-	-	2	2	
テント	2	-	1	スノーボート	-	-	1	-	
陽圧式化学防護服	5	6	-	アークエアー	-	-	1	-	
化学防護服	5	5	-	ガンマ線、エックス線線量率計	5	1	-	-	
防毒衣	-	-	3	個人線量計	15	5	-	-	
耐熱服	-	3	-	救助用縛帯	-	-	1	-	
放射線防護服(個人用線量計含む)	-	3	-	投光器一式	-	-	-	1	
油圧救助器具一式	1	-	-	滑車	10	-	3	-	
可搬ウィンチ	3	1	1	ワイヤはしご	-	-	-	1	
油圧切断機	1	-	-						
他車両保有資機材				他車両保有資機材					
中央	東	浪岡	平内	中央	東	浪岡	平内		
破壊器具(バンケイ)	22	9	2	-	緩降機(梯子車等)	2	2	-	-
耐熱服(化学車・梯子車)	12	9	-	-	ボルトクリッパー(梯子車等)	2	4	-	2
サルベージシート	14	7	-	-	耐電手袋(梯子車等)	30	15	2	6
ガス検知器(XP301, GX7, GX2001)	9	6	3	-	耐電長靴(梯子車等)	28	14	2	-
携帯用発電機(他車両等)	13	8	-	-	酸素呼吸器	4	-	-	-
可搬式投光器(他車両等)	20	11	-	-	チェーンソー	5	6	-	-
救命胴衣(救急車等)	21	41	8	6					
救命浮環(救急車等)	11	10	2	2					
			中央	東	浪岡	平内			
化学消火薬剤	合成界面活性剤(高発泡)	2,794ℓ	934ℓ	120ℓ	0ℓ				
	フッ素たん白(3%型)	7,220ℓ	1,620ℓ	0ℓ	0ℓ				
	水成幕(3%型)	0ℓ	440ℓ	0ℓ	40ℓ				
	高分子ゲル生成フッ素界面活性剤耐アルコール泡水性液体火災用		20ℓ		0ℓ				
	ACライト(路面用)	46kg	174kg	47kg	90kg				
	油吸着マット	13kg	26kg	5kg	34kg				
	スマイレイ活性炭(水面用)	0kg	0kg	2kg	0kg				
	油吸着マット(スマイレイ水面用)	0枚	0枚	43枚	枚				
オイルフェンス(スマイレイ水面用)	0本	0本	24本(7.5パイ×2m)	0本					
林野火災用機材	ジェットシューター	46	41	13	15				
	小型可搬式消火ポンプ	5	4	1	1				
	簡易防火水槽	2	3	1	2				
	刈払機	2	0	0	1				
	チェーンソー	0	0	0	1				
	ナタ	5	3	0	1				
	唐 鋏	1	0	7	3				
	ナタ 鎌	0	0	0	4				

◎参考 油吸着マット換算量 BL(65×65 100枚 17Kg) AB50(50×50 100枚 5Kg)

*** 消防水利施設状況 ***

(平成31年4月1日現在)

区分		署名	合計	青森市	外ヶ浜分署			今別分署		平内消防署
					蓬田村	外ヶ浜町 (蟹田) (平館)		今別町	外ヶ浜町 (三厩)	平内町
消 火 栓	公設	地上式	3,464	2,900	25	96	60	109	58	216
		● 216		● 3	● 36	● 9	● 75		● 93	
		地下式	195	195						
	私設	地上式	135	99		1	2			33
		● 13			● 1					● 12
		地下式	2	2						
防 火 水 槽	公設	40m ³ 未満	242	181	25			6		30
		40m ³ 以上 60m ³ 未満	693	311	70	50	63	50	57	92
		60m ³ 以上 100m ³ 未満	27	26					1	
		100m ³ 以上	5	4						1
	私設	40m ³ 未満	3	3						
		40m ³ 以上 60m ³ 未満	61	59						2
		60m ³ 以上 100m ³ 未満	1	1						
		100m ³ 以上	3	3						
プール										
河川・溝等										
濠・池等										
海・湖										
計			4,831	3,784	120	147	125	165	116	374
		● 229			● 3	● 37	● 9	● 75		● 105

● 水道管75mm以上100mm未満

*** 開発行為に伴う消防水利状況 ***

年別協議状況

年 別	件 数	開発面積(m ²)	消火栓(基)	防火水槽(40m ³)
昭和48年5月～平成23年12月	1,162	1,113,607,770.33	880	124
平成24年1月～12月	5	22,030.98	2	0
平成25年1月～12月	5	17,895.96	1	0
平成26年1月～12月	12	54,963.51	4	1
平成27年1月～12月	10	58,650.99	3	0
平成28年1月～12月	12	89,215.14	3	2
平成29年1月～12月	9	28,190.49	2	2
平成30年1月～12月	12	87,450.84	3	4
計	1,227	1,113,966,168.24	898	133
平成27年までの取り下げ	74	2,031,252.20	121	12
計	1,153	1,111,934,916	777	121

消防水利の設置状況(開発行為以外)

年 別	消火栓(基)	防火水槽(40m ³)
昭和48年5月～平成23年12月	675	99
平成24年1月～12月	1	1
平成25年1月～12月	2	0
平成26年1月～12月	4	0
平成27年1月～12月	3	0
平成28年1月～12月	3	1
平成29年1月～12月	2	2
平成30年1月～12月	1	2
計	691	105

救助・救急業務の概要

平成30年中の救助業務は、中央消防署及び東消防署に配備された救助工作車並びに浪岡消防署及び平内消防署に配備された救助資機材を積載したポンプ車にて実施されました。

救助出動件数は212件、救助人員は93人で、前年より30件の減、17人の減となっております。

平成30年中の救急業務は、青森市内は合計12台（非常用車両2台を含む高規格救急車12台）、外ヶ浜町は合計2台（非常用車両1台を含む高規格救急車2台）今別町は合計2台（非常用車両1台を含む2B型救急車2台）、平内町は合計2台（非常用車両1台を含む高規格救急車2台）の合計18台で実施されました。

救急出動件数は11,464件、搬送人員10,324人で、前年と比較すると341件の出動件数増、293人の搬送人員増となり、1日平均の出動件数は、約31件となっております。

事故種別では、急病が7,273件と約63%を占め、次いで一般負傷が1,614件で約14%、その他（転院搬送や医師搬送など）が1,437件で約13%、交通事故759件の約7%が主な事故種別となっております。



火災予防運動消防総合訓練での救助活動

救助出動状況

(1)災害別出動件数

		計	火災	交通事故	水難事故	風水害等 自然災害	機械によ る事故	建物等によ る事故	ガス及び 酸欠事故	破裂事故	その他 の事故
出動 件数	平成30年	212	1	50	18	1	2	22	2		116
	平成29年	242	2	72	14		2	25	5		122
活動 件数	平成30年	86		28	12	1	2	17	1		25
	平成29年	101	2	35	11		1	21	2		29
救助 人員	平成30年	93		32	12	5	2	17	1		24
	平成29年	110	2	41	12		1	21	2		31

(2)事故種別出動車両等台数

		計	火災	交通事故	水難事故	風水害等 自然災害	機械によ る事故	建物等によ る事故	ガス及び 酸欠事故	破裂事故	その他 の事故
計		816	13	206	85	9	10	77	7		409
救助工作車		219	1	49	25	1	2	26	2		113
ポンプ車 (水槽付含)		208	8	42	21	2	3	21	1		110
はしご車 屈折はしご車											
化学車		47	1	13		1		4	1		27
指令車等		99	2	27	21	4	2	2	1		40
救急自動車		243	1	75	18	1	3	24	2		119
船舶											
ヘリコプター											
その他											

各署別救急統計

		計		事 故 種 別										
		平成 29年	平成 30年	火災	自然 災害	水難	交通	労働 災害	運動 競技	一般 負傷	加害	自損 行為	急病	その他
合計	出動件数	11,123	11,464	65	1	15	759	77	63	1,614	51	109	7,273	1,437
	搬送件数	9,959	10,262	16		4	642	76	62	1,509	34	71	6,594	1,254
	搬送人員	10,031	10,324	20		4	698	77	62	1,512	35	71	6,601	1,244
中央・東・浪岡消防署	出動件数	10,168	10,479	57	1	11	724	70	60	1,471	49	104	6,683	1,249
	搬送件数	9,086	9,368	15		3	609	69	60	1,369	33	69	6,049	1,092
	搬送人員	9,154	9,426	19		3	662	70	60	1,371	34	69	6,056	1,082
外ヶ浜分署	出動件数	385	378	5		1	12	2		50	1	2	177	128
	搬送件数	349	344	1			12	2		50	1		163	115
	搬送人員	349	344	1			12	2		50	1		163	115
今別分署	出動件数	221	224	2		1	5	1		34		1	164	16
	搬送件数	206	206				4	1		31		1	157	12
	搬送人員	209	206				4	1		31		1	157	12
平内消防署	出動件数	349	383	1		2	18	4	3	59	1	2	249	44
	搬送件数	318	344			1	17	4	2	59		1	225	35
	搬送人員	319	348			1	20	4	2	60		1	225	35
前年比較	出動件数		341	△ 20	1		△ 11	15	1	134	9	△ 3	270	△ 55
	搬送件数		303			△ 2	△ 20	15		113	4	△ 7	231	△ 31
	搬送人員		293	△ 1		△ 2	△ 39	16		114	4	△ 9	238	△ 28

事故種別割合

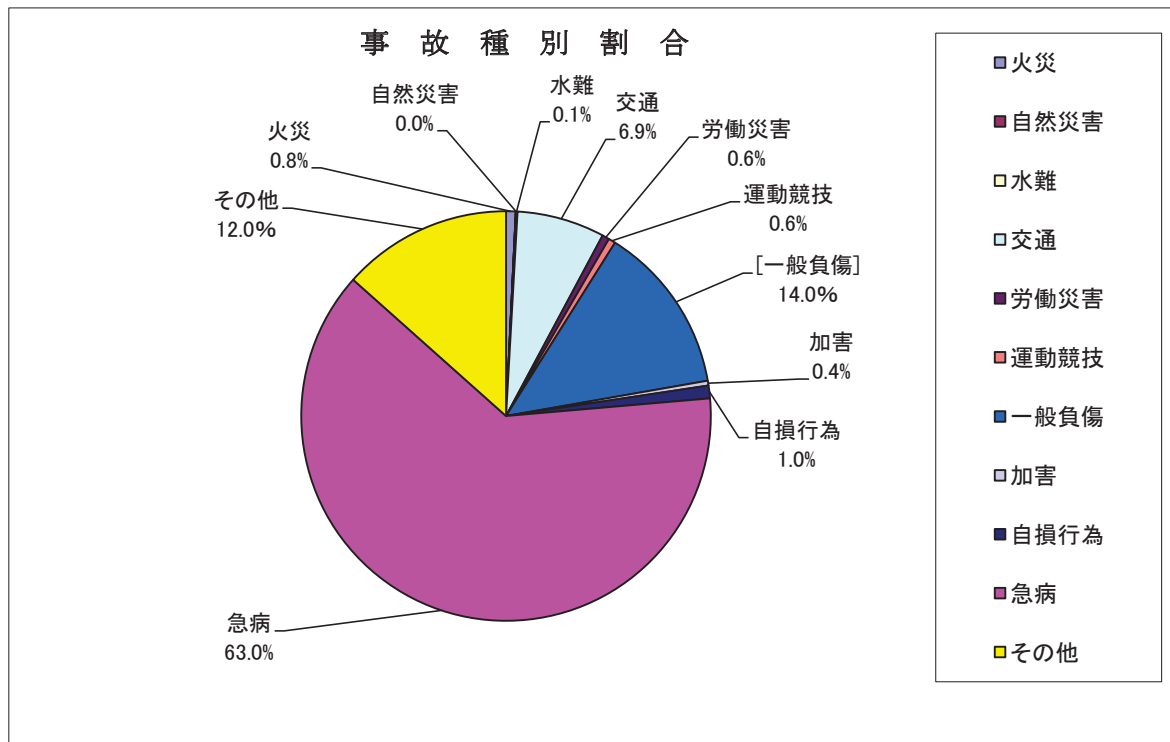

平成30年と平成29年の出動件数比較

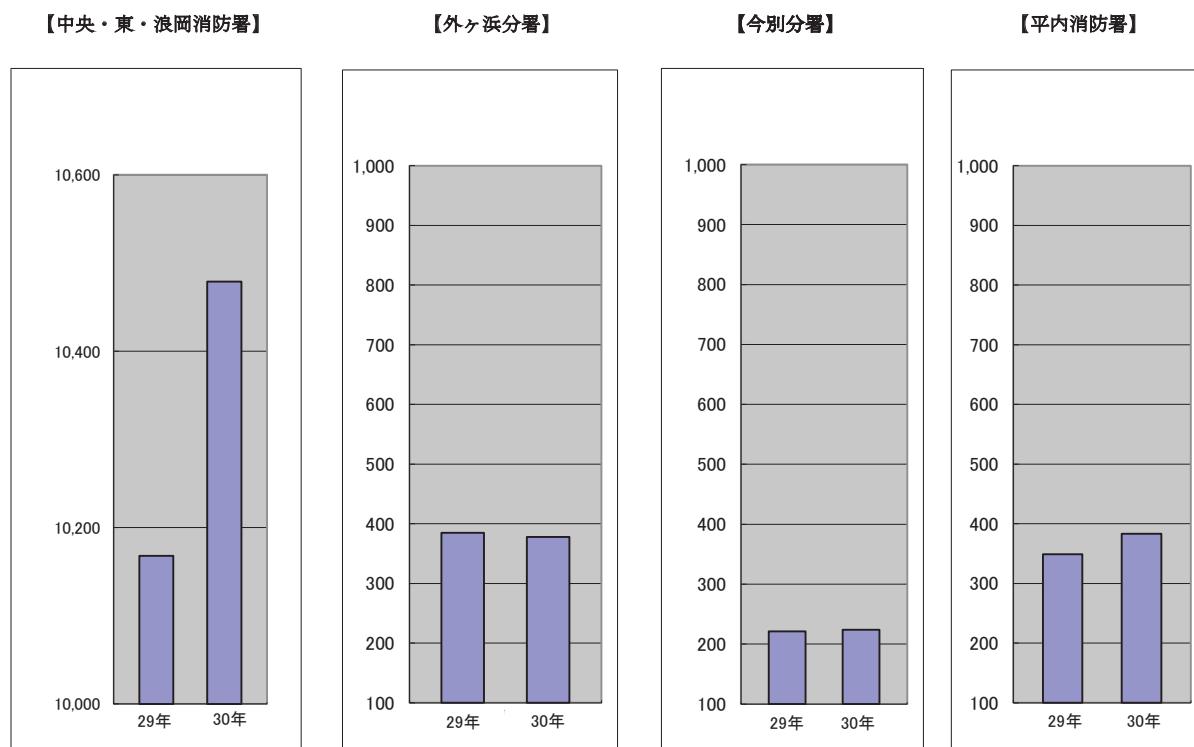

曜日別・月別救急出動状況

(1)中央・東・浪岡消防署

事故種別		火災	自然災害	水難	交通事故	労働災害	運動競技	一般負傷	加害	自損行為	急病	その他				計
												転院搬送	医師搬送	資機材輸送	その他	
区分																
曜日別	月	11		2	102	11	3	235	5	11	1,058	173		1	26	1,638
	火	9			96	11	3	219	12	20	886	171		1	18	1,446
	水	9		2	104	18	6	179	4	17	931	180	1		21	1,472
	木	13		2	108	7	4	177	3	11	918	178		2	15	1,438
	金	8	1		100	10	9	199	6	14	923	188	1		21	1,480
	土	5		1	105	11	11	231	10	17	992	116	1	2	21	1,523
	日	2		4	109	2	24	231	9	14	975	75		1	36	1,482
計		57	1	11	724	70	60	1,471	49	104	6,683	1,081	3	7	158	10,479
月別	1月	16		1	41	5	3	125	9	8	615	96			12	931
	2月	4		1	50	9		130	4	8	556	94	1		10	867
	3月	6	1		43	13	1	111	3	7	566	86		2	10	849
	4月	9		1	41	5	3	144	4	10	498	80			10	805
	5月	1		2	63	7	6	98	4	6	539	109		1	12	848
	6月	3			78	3	4	114	9	10	512	86			12	831
	7月	1		2	65	5	13	124	3	9	604	93	1		21	941
	8月	2		1	78	1	7	127	4	14	612	89		1	23	959
	9月	3		1	60	9	10	102	4	6	561	90			10	856
	10月	3			86	5	5	124		11	570	87	1	1	10	903
	11月	3		1	68	4	5	119	3	7	481	77			10	778
	12月	6		1	51	4	3	153	2	8	569	94		2	18	911

曜日別・月別救急出動状況

(2)外ヶ浜分署

事故種別		火災	自然災害	水難	交通事故	労働災害	運動競技	一般負傷	加害	自損行為	急病	その他				計
												転院搬送	医師搬送	資機材輸送	その他	
区分																
曜日別	月							6			32	21			1	60
	火				1			6	1		21	19			1	49
	水	1		1	2	1		6		1	22	21			2	57
	木				2			7			28	20				57
	金	3			3	1		11		1	22	16			1	58
	土	1			1			9			22	14			2	49
	日				3			5			30	9			1	48
計		5		1	12	2		50	1	2	177	120			8	378
月別	1月	1			1			3			17	13				35
	2月				1			2	1		18	9				31
	3月					1		3			12	5			1	22
	4月							6			9	8			2	25
	5月	1			1			6			13	5			2	28
	6月	2			1			3			9	7			1	23
	7月				2			4		1	16	10				33
	8月			1				9			10	9			1	30
	9月				1			2			15	12				30
	10月				1	1		4			14	14			1	35
	11月				3			3		1	22	14				43
	12月	1			1			5			22	14				43

曜日別・月別救急出動状況

(3)今別分署

事故種別		火災	自然災害	水難	交通事故	労働災害	運動競技	一般負傷	加害	自損行為	急病	その他				計
												転院搬送	医師搬送	資機材輸送	その他	
区分																
曜日別	月							3			24	3			1	31
	火							7			13	2			1	23
	水				1			7		1	22	3			1	35
	木	2				1		3			22	1				29
	金				3			3			30	3				39
	土			1	1			5			29					36
	日							6			24				1	31
計		2		1	5	1		34		1	164	12			4	224
月別	1月	1				1		6			12					20
	2月				1			3			11	2			1	18
	3月										17					17
	4月				2			3			7	1				13
	5月							2			13					15
	6月							3			13	2				18
	7月							2		1	18	1				22
	8月							5			14	1			1	21
	9月							4			9					13
	10月							2			17	1			1	21
	11月				1			2			19	1				23
	12月	1		1	1			2			14	3			1	23

曜日別・月別救急出動状況

(4)平内消防署

事故種別		火災	自然災害	水難	交通事故	労働災害	運動競技	一般負傷	加害	自損行為	急病	その他				計
												転院搬送	医師搬送	資機材輸送	その他	
区分																
曜日別	月				3	1	1	7		1	39	6			1	59
	火			1	4			6		1	43	7			1	63
	水				2			10			28	3			1	44
	木				2		1	6	1		32	8				50
	金				2	2	1	7			39	6			1	58
	土			1	3	1		12			37	5			1	60
	日	1			2			11			31	3			1	49
計		1		2	18	4	3	59	1	2	249	38			6	383
月別	1月				1			4			20	2				27
	2月							6			25	4				35
	3月			1	2			2		1	21	4			1	32
	4月				2			4			19	3			1	29
	5月	1			2	1	1	6			21					32
	6月				1			7		1	20	2			1	32
	7月				3	1		4			19	4				31
	8月				3		1	2	1		26	4			2	39
	9月				2	1		4			11	1			1	20
	10月				1			2			15	5				23
	11月						1	6			26	2				35
	12月			1	1	1		12			26	7				48

*****時間別救急出動件数*****

(1)中央・東・浪岡消防署

区分	事 種	故 別	火 災	自 然 災 害	水 難	交 通 事 故	労 働 災 害	運 動 競 技	一 般 負 傷	加 害	自 損 行 為	急 病	その他				計
													転院 搬送	医師 搬送	資機材 輸送	その他	
計			57	1	11	724	70	60	1,471	49	104	6,683	1,081	3	7	158	10,479
時間 別 内 訳	0時～2時		3			10	2		56	9	8	337	19		1	10	455
	2時～4時		1			19	1		46	4	2	286	9		1	16	385
	4時～6時				1	29	2		48	5	10	332	3			8	438
	6時～8時		9			65	2		110	4	8	599	15			12	824
	8時～10時		8	1		91	15		183	5	13	802	162	3		14	1,297
	10時～12時		6			72	11	15	194	4	9	725	276			12	1,324
	12時～14時		3		2	81	20	11	161		9	663	189			10	1,149
	14時～16時		8		3	103	6	10	169		9	623	145		2	12	1,090
	16時～18時		6		3	100	6	12	164	3	13	633	136		1	16	1,093
	18時～20時		4			83	1	7	131	2	8	655	61		1	9	962
	20時～22時		6		1	49	3	4	124	7	9	599	39		1	22	864
	22時～24時		3		1	22	1	1	85	6	6	429	27			17	598

(2)外ヶ浜分署

区分	事 種	故 別	火 災	自 然 災 害	水 難	交 通 事 故	労 働 災 害	運 動 競 技	一 般 負 傷	加 害	自 損 行 為	急 病	その他				計
													転院 搬送	医師 搬送	資機材 輸送	その他	
計			5		1	12	2		50	1	2	177	120			8	378
時間 別 内 訳	0時～2時		1						1			11	1				14
	2時～4時		1			1			1			7	2				12
	4時～6時								3			11	1			1	16
	6時～8時								9			13	2				24
	8時～10時					1	1		8			21	29			2	62
	10時～12時			1	1	1			2			27	28			2	61
	12時～14時					2	1		7		1	16	21				48
	14時～16時					3			6			21	7				37
	16時～18時					2			5			12	10			1	30
	18時～20時		1			1			5	1	1	12	11			1	33
	20時～22時		1						1			17	4			1	24
	22時～24時		1			1			2			9	4				17

(3)今別分署

区分	事 種	故 別	火 災	自 然 災 害	水 難	交 通 事 故	労 働 災 害	運 動 競 技	一 般 負 傷	加 害	自 損 行 為	急 病	その他				計
													転院 搬送	医師 搬送	資機材 輸送	その他	
計			2		1	5	1		34		1	164	12			4	224
時間 別 内 訳	0時～2時		1									10					11
	2時～4時								1			7				1	9
	4時～6時											7					7
	6時～8時		1						2			18					21
	8時～10時			1					6			24	2			1	34
	10時～12時						1		1			20	5				27
	12時～14時								6			9	3				18
	14時～16時					1			5			16	2				24
	16時～18時					3			5			22					30
	18時～20時					1			4		1	16				2	24
	20時～22時								3			8					11
	22時～24時								1			7					8

(4)平内消防署

区分	事 種	故 別	火 災	自 然 災 害	水 難	交 通 事 故	労 働 災 害	運 動 競 技	一 般 負 傷	加 害	自 損 行 為	急 病	その他				計
													転院 搬送	医師 搬送	資機材 輸送	その他	
計			1		2	18	4	3	59	1	2	249	38			6	383
時間 別 内 訳	0時～2時								2			4					6
	2時～4時											7					7
	4時～6時					2			5			13				1	21
	6時～8時								5			24				1	30
	8時～10時					1			11		1	24	7				44
	10時～12時			1	1	1	1	1	8			29	8			1	50
	12時～14時					2	2		4			27	6			1	42
	14時～16時			1	6				3	1		21	4				36
	16時～18時				2	1			11		1	29	8			1	53
	18時～20時		1						2			39	2				49
	20時～22時									4		19					23
	22時～24時					4				1		13	3			1	22

*** 事故種別年齢別搬送人員状況 ***

(1) 中央・東・浪岡消防署

年齢	種別 程度	火災	自然災害	水難	交通事故	労働災害	運動競技	一般負傷	加害	自損行為	急病	その他	計
		新生児	死亡										
	重症											7	7
	中等症										2	10	12
	軽症										1	1	2
	その他												0
	計										3	18	21
乳幼児	死亡										1		1
	重症							1			1	5	7
	中等症							5			66	11	82
	軽症				9			52			144	2	207
	その他											1	1
	計				9			58			212	19	298
少年	死亡										1		1
	重症				1		1	2		1	1	4	10
	中等症	1			6		9	9		3	33	12	73
	軽症	1			51		17	37	2	1	94	3	206
	その他												0
	計	2			58		27	48	2	5	129	19	290
成人	死亡			1	1	1		3	1	1	30	1	39
	重症	1			12	6	3	37		5	203	111	378
	中等症	1			106	24	13	119	8	25	623	190	1,109
	軽症	7		1	278	29	15	179	15	19	969	30	1,542
	その他												0
	計	9		2	397	60	31	338	24	50	1,825	332	3,068
高齢者	死亡	1			5			5		7	202	2	222
	重症	2			21	1		178	2		685	266	1,155
	中等症	1		1	50	7	2	368	1	3	1,646	345	2,424
	軽症	4			122	2		376	5	4	1,354	81	1,948
	その他												0
	計	8		1	198	10	2	927	8	14	3,887	694	5,749
合計	死亡	1		1	6	1		8	1	8	234	3	263
	重症	3		0	34	7	4	218	2	6	890	393	1,557
	中等症	3		1	162	31	24	501	9	31	2,370	568	3,700
	軽症	12		1	460	31	32	644	22	24	2,562	117	3,905
	その他											1	1
	計	19	0	3	662	70	60	1,371	34	69	6,056	1,082	9,426

※ 新生児＝生後28日未満の者、乳幼児＝生後28日以上満7歳未満の者、少年＝満7歳以上18歳未満の者、
成人＝満18歳以上65歳未満の者、老人＝満65歳以上の者

*** 事故種別年齢別搬送人員状況 ***

(2) 外ヶ浜分署

年齢	種別 程度	火災	自然災害	水難	交通事故	労働災害	運動競技	一般負傷	加害	自損行為	急病	その他	計
		新生児	死亡										
	重症												0
	中等症												0
	軽症												0
	その他												0
	計												0
乳幼児	死亡												0
	重症												0
	中等症										1		1
	軽症										3		3
	その他												0
	計										4		4
少年	死亡												0
	重症										1		1
	中等症											1	1
	軽症				1								1
	その他												0
	計				1						1	1	3
成人	死亡												0
	重症				1			3	1		5	8	18
	中等症	1			3			4			12	7	27
	軽症				4	1		3			11	1	20
	その他												0
	計	1			8	1		10	1		28	16	65
高齢者	死亡										7		7
	重症				1			10			21	44	76
	中等症				2			17			63	50	132
	軽症					1		13			39	4	57
	その他												0
	計				3	1		40			130	98	272
合計	死亡										7		7
	重症				2			13	1		27	52	95
	中等症	1			5			21			76	58	161
	軽症				5	2		16			53	5	81
	その他												0
	計	1	0	0	12	2	0	50	1	0	163	115	344

※ 新生児＝生後28日未満の者、乳幼児＝生後28日以上満7歳未満の者、少年＝満7歳以上18歳未満の者、
成人＝満18歳以上65歳未満の者、老人＝満65歳以上の者

*** 事故種別年齢別搬送人員状況 ***

(3) 今別分署

年齢	種別 程度	火災	自然災害	水難	交通事故	労働災害	運動競技	一般負傷	加害	自損行為	急病	その他	計
		新生児	死亡										
	重症												0
	中等症												0
	軽症												0
	その他												0
	計												0
乳幼児	死亡												0
	重症												0
	中等症												0
	軽症							1			2		3
	その他												0
	計							1			2		3
少年	死亡												0
	重症												0
	中等症				1						1		2
	軽症										1		1
	その他												0
	計				1						2		3
成人	死亡												0
	重症										5		5
	中等症					1		5		1	13		20
	軽症				1			4			13		18
	その他												0
	計				1	1		9		1	31		43
高齢者	死亡										13		13
	重症							7			21	6	34
	中等症				1			10			58	4	73
	軽症				1			4			30	2	37
	その他												0
	計				2			21			122	12	157
合計	死亡										13		13
	重症							7			26	6	39
	中等症				2	1		15		1	72	4	95
	軽症				2			9			46	2	59
	その他												0
	計		0	0	0	4	1	0	31	0	1	157	12

※ 新生児＝生後28日未満の者、乳幼児＝生後28日以上満7歳未満の者、少年＝満7歳以上18歳未満の者、
成人＝満18歳以上65歳未満の者、老人＝満65歳以上の者

*** 事故種別年齢別搬送人員状況 ***

(4) 平内消防署

年齢	種別	火災	自然災害	水難	交通事故	労働災害	運動競技	一般負傷	加害	自損行為	急病	その他	計
	程度												
新生児	死亡												0
	重症												0
	中等症												0
	軽症												0
	その他												0
	計												
乳幼児	死亡												0
	重症										1		1
	中等症							2			3		5
	軽症				3			1			3		7
	その他												0
	計				3			3			7		13
少年	死亡												0
	重症									1			1
	中等症										1	1	2
	軽症				1			1			2		4
	その他												0
	計				1			1		1	3	1	7
成人	死亡												0
	重症					1		4			15	4	24
	中等症				1	1		3			18	5	28
	軽症				5		2	5			32	2	46
	その他												0
	計				6	2	2	12			65	11	98
高齢者	死亡			1	1			3			14		19
	重症				1			8			30	4	43
	中等症				4	2		19			60	18	103
	軽症				4			14			46	1	65
	その他												0
	計			1	10	2		44			150	23	230
合計	死亡			1	1			3			14		19
	重症				1	1		12		1	46	8	69
	中等症				5	3		24			82	24	138
	軽症				13		2	21			83	3	122
	その他												0
	計		0	0	1	20	4	2	60	0	1	225	35

※ 新生児＝生後28日未満の者、乳幼児＝生後28日以上満7歳未満の者、少年＝満7歳以上18歳未満の者、
成人＝満18歳以上65歳未満の者、老人＝満65歳以上の者

救命講習受講統計

	各救命講習会								計		
	普通救命講習Ⅰ	普通救命講習Ⅱ	普通救命講習Ⅲ	上級救命講習	小学生対象救命講習	救命入門コース	その他の講習	応急手当普及員講習	平成30年	平成29年	
消防本部	受講件数	13			2		1	2	1	19	16
	受講人数	277			38		28	32	28	403	278
中央・防東・浪岡	受講件数	103	5	6		6	33	53		206	229
	受講人数	2,104	93	133		218	777	1,924		5,249	6,374
外ヶ浜分署	受講件数	1					5	3		9	10
	受講人数	10					65	78		153	105
今別分署	受講件数	4					2			6	4
	受講人数	77					15			92	130
平内消防署	受講件数	3					4	6		13	15
	受講人数	67					105	204		376	240
計	受講件数	124	5	6	2	6	45	64	1	253	274
	受講人数	2,535	93	133	38	218	990	2,238	28	6,273	7,127
前年比較	受講件数	△ 12	△ 1	1		△ 2	6	△ 12			△ 21
	受講人数	△ 45	△ 20	93	△ 1	△ 234	△ 29	△ 597	△ 6		△ 854

救急隊員の行った応急処置件数

(外ヶ浜・東・浪岡消防署)	応急処置対象人員	止血	固定	人工呼吸	心マッサージ		心肺蘇生		酸素吸入	気道確保					
					うち自動	うち自動	※1	※2		※3	※4				
急病	6,042	21	27	23			324	75	1,345	527	17	1	89	55	
交通事故	663	15	228				5	2	27	9			1		
一般負傷	1,371	77	169	1			20	2	90	25	2	3	3	8	
上記以外	1,334	7	59	6			15	4	369	28	2		4	2	
計	9,410	120	483	30			364	83	1,831	589	21	4	97	65	
外ヶ浜分署	急病	163		2			8	2	52	11			1		
	交通事故	12		10					5						
	一般負傷	50	9	7					5						
	上記以外	119	1	13					33						
	計	344	10	32				8	2	95	11			1	
	今別分署	急病	158	2	3			15	4	56	21			5	2
交通事故		4		1											
一般負傷		31	5	14	1				3	1					
上記以外		15	1	2					6						
計		208	8	20	1			15	4	65	22			5	2
平内消防署		急病	225		2	5		15	3	64	23			2	
	交通事故	20		8			1	1	6	1					
	一般負傷	60	8	19	2		3	2	10	3					
	上記以外	43		6	1		2	1	10	2					
	計	348	8	35	8			21	7	90	29			2	
	合計	急病	6,588	23	34	28		362	84	1,517	582	17	1	97	57
交通事故		699	15	247			6	3	38	10			1		
一般負傷		1,512	99	209	4		23	4	108	29	2	3	3	8	
上記以外		1,511	9	80	7		17	5	418	30	2		4	2	
計		10,310	146	570	39		408	96	2,081	651	21	4	105	67	

気道確保欄の、※1には、経鼻エアウェイを使用して気道確保を行った件数を計上しています。

※2には、喉頭鏡・鉗子等を使用して気道確保を行った件数を計上しています。

※3には、救急救命士がラリングアルマスク等を使用して気道確保を行った件数を計上しています。

※4には、救急救命士が気管挿管処置を実施して気道確保を行った件数を計上しています。

保温	被覆	在宅療法継続			ショックパ ンツによる 血圧の保持	除細動	静脈路確保 (輸液)	薬剤 投与	その他の 応急処置	血圧 測定	聴診器によ る心音・呼 吸音の聴取	血中酸素飽 和度の測定	心電図	計	
		※A	※B	※C											
65	12	257	7	30	220		22	230	42	21	5,640	1,189	5,779	5,464	20,988
4	44	4			4		1	7	1	1	650	137	654	452	2,239
11	169	36		3	33			22	7	1	1,309	199	1,340	981	4,457
15	34	5		1	4			14	2	1	1,281	197	1,309	1,091	4,433
95	259	302	7	34	261		23	273	52	24	8,880	1,722	9,082	7,988	32,117
保温	被覆	在宅療法継続			ショックパ ンツによる 血圧の保持	除細動	静脈路確保 (輸液)	薬剤 投与	その他の 応急処置	血圧 測定	聴診器によ る心音・呼 吸音の聴取	血中酸素飽 和度の測定	心電図	計	
※A	※B	※C													
2		7		1	6		1	2			155	58	156	160	614
											12	8	12	12	59
2	3										49	8	50	49	182
	1	2			2						117	29	118	119	433
4	4	9		1	8		1	2			333	103	336	340	1,288
保温	被覆	在宅療法継続			ショックパ ンツによる 血圧の保持	除細動	静脈路確保 (輸液)	薬剤 投与	その他の 応急処置	血圧 測定	聴診器によ る心音・呼 吸音の聴取	血中酸素飽 和度の測定	心電図	計	
※A	※B	※C													
4		8		1	7		1	6	3	2	144	18	145	154	582
1											4		4	4	14
		2			2			3			30	2	31	30	122
1	1							1			15	1	15	15	58
6	1	10		1	9		1	10	3	2	193	21	195	203	776
保温	被覆	在宅療法継続			ショックパ ンツによる 血圧の保持	除細動	静脈路確保 (輸液)	薬剤 投与	その他の 応急処置	血圧 測定	聴診器によ る心音・呼 吸音の聴取	血中酸素飽 和度の測定	心電図	計	
※A	※B	※C													
11							2	15	1	2	213	29	215	219	816
1	1										19	8	19	16	80
5	2							2			57	5	57	49	222
3								1		1	42	5	42	39	154
20	3						2	18	1	3	331	47	333	323	1,272
保温	被覆	在宅療法継続			ショックパ ンツによる 血圧の保持	除細動	静脈路確保 (輸液)	薬剤 投与	その他の 応急処置	血圧 測定	聴診器によ る心音・呼 吸音の聴取	血中酸素飽 和度の測定	心電図	計	
※A	※B	※C													
82	12	272	7	32	233		26	253	46	25	6,152	1,294	6,295	5,997	23,000
6	45	4			4		1	7	1	1	685	153	689	484	2,392
18	174	38		3	35			27	7	1	1,445	214	1,478	1,109	4,983
19	36	7		1	6			16	2	2	1,455	232	1,484	1,264	5,078
125	267	321	7	36	278		27	303	56	29	9,737	1,893	9,946	8,854	35,453

在宅療法継続欄の、※Aには、在宅中心静脈栄養管理・在宅化学療法等により点滴が施されている傷病者に対して応急処置等を行った件数を計上しています。

※Bには、気管切開孔又は気管瘻・人工肛門等の外瘻が施されている傷病者に対して応急処置を行った件数を計上しています。

※Cには、※A・※B以外の在宅療法継続中の傷病者に対して応急処置を行った件数を計上しています。

通信指令

火災や救急・救助、その他の災害が発生した時の119番等の通報を受け、災害の発生場所及び災害種別を特定し、各署所に指令を出し、迅速、正確に消防車や救急車を出動させ、一刻も速く災害現場へ到着できるように無線などで誘導します。

また、災害活動が効果的に行われるように、消防隊・救急隊への支援のため災害情報の収集や、警察など関係機関への連絡を行うなど現場活動の支援を行い、災害による被害の軽減に努めています。



高機能消防指令システム

通信施設

(平成31年4月1日現在)

種 別	配置 署等	合 計	消	中	東	浪	平	沖	油	浅	筒	新	原	浪	横	外	今	市	基	備 考
			防	央	消	岡	内	館	川	虫	井	城	別	館	内	ヶ	別	役	地	
			本	防	防	防	防	分	分	分	分	分	分	分	分	分	分	所	局	
有 線 （ 電 話 ） 回 線 設 備 （ 携 帯 電 話 を 含 む ）	火災報知専用電話																			
	固定電話 (直収・IP)	12	12																	12回線 (ISDN 6回線)
	携帯電話	4	4																	4回線 (ISDN 2回線)
	計	16	16																	16回線 (ISDN 8回線)
	加入回線																			
	固定電話	34	14	3	3	2	2	1	1	1	1	1	1	1	1	1	1			着信専用1
	ファクシミリ専用	7	3			1	1									1	1			障害者通報 ファクシミリを含む
	消防災害情報 テレホンガイド	1	1																	テレドーム
	病院紹介	2	2																	着信専用1
	順次指令装置	2	2																	
無 線 設 備	携帯119番転送	4	4																	4回線 (ISDN 2回線)
	発信専用電話	2	2																	
	携帯電話	25	3	2	2	3	4		2		1	1	1	1	1	2	2			
	衛星携帯電話	9	5			1	1									1	1			警防課3、通信指令課 DoCoMo1、県防災情報ネット ワーク1
	計	86	36	5	5	7	8	1	3	1	2	2	2	2	2	5	5			
	専用線																			
	NTTビジネスイーサ (指令系・事務系・データ)	16	2		1	1	1	1	1	1	1	1	1	1	1	1	1	1		●本部・東署各10回 ●浪岡署・平内署各10回 ●原別分署5回、他の分署3回 ●原別・鶴ヶ坂・外ヶ浜・今別基地局1回 ●県防災情報ネットワーク2回
	アナログ専用線	3	3																	市役所、県警指令課 高速道路
	計	19	5		1	1	1	1	1	1	1	1	1	1	1	1	1	1		
	基地局 (10W)	7	1																6	原別・鶴ヶ坂・浪岡・平内 外ヶ浜・今別基地局
デジタル	移動局 (10W)	110	12	12	13	11	9	7	5	3	6	4	5	6	7	5	5			
	移動局 (5W)	76	15	9	10	9	10	2	2	1	2	2	2	2	2	4	4			
アナログ	移動局 (10W)	4	1	1	1		1													
	移動局 (5W)	8	1	1	1		1	1					1			1	1			
署	活系	130	12	19	19	15	15	7	5	3	5	5	5	5	5	5	5			

デジタル無線局数（基地局・移動局）

（平成31年4月1日現在）

呼出名称	組込周波	基地局	移動局		
			10W		5W
			消防用	救急用	
合 計		193			
小 計		7	93	17	76
あおりしょうぼう	消防波 1	1	71	9	49
	消防波 2				
	消防波 3				
	消防波 5				
	救急波 1				
	救急波 2				
	主運用波 1				
	統制波 1				
	統制波 2				
	統制波 3				
あおりしょうぼうはらべつ	消防波 1	1			
	消防波 2				
	救急波 1				
	主運用波 1				
	統制波 1～3				
あおりしょうぼうつるがさか	消防波 1	1			
	救急波 1				
	主運用波 1				
	統制波 1～3				
あおりしょうぼうなみおか	消防波 2	1	9	2	9
	消防波 3				
	救急波 1				
	救急波 2				
	主運用波 1				
	統制波 1～3				
あおりしょうぼうひらないみずがさわ	消防波 1	1	7	2	10
	消防波 4				
	消防波 5				
	救急波 1				
	主運用波 1				
	統制波 1～3				
あおりしょうぼうそとがはま	消防波 5	1	3	2	4
	救急波 1				
	主運用波 1				
	統制波 1～3				
あおりしょうぼういまべつ	消防波 5	1	3	2	4
	救急波 1				
	主運用波 1				
	統制波 1～3				

※無線基地局の「あおりしょうぼうひらないみずがさわ」、「あおりしょうぼうなみおか」は多重無線、その他の基地局は専用線（ビジネスイーサ）で遠隔制御。

平成30年中の119番通報月別受信件数

	総回数	救急	火災	警戒等	火災 問合せ	救急問合せ 病院紹介	不正 不問	試験	通報 訓練	誤報	その他
計	15,691.0	8,378.0	90.0	2,341.0	263.0	150.0	325.0	230.0	1,439.0	0	2,475.0
	6,170.0	2,943.0	53.0	1,065.0	161.0	100.0	164.0	14.0	113.0	0	1,557.0
月平均	1,307.6	698.2	7.5	195.1	21.9	12.5	27.1	19.2	119.9	0	206.3
	514.2	245.3	4.4	88.8	13.4	8.3	13.7	1.2	9.4	0	129.8
1日平均	43.0	23.0	0.2	6.4	0.7	0.4	0.9	0.6	3.9	0	6.8
	16.9	8.1	0.1	2.9	0.4	0.3	0.4	0	0.3	0	4.3
1月	1,319	751	16	211	31	23	37	33	41	0	176
	482	240	6	77	17	14	17	0	4	0	107
2月	1,212	680	5	200	22	8	26	35	55	0	181
	450	207	3	83	16	5	15	0	4	0	117
3月	1,303	668	8	224	25	5	38	56	81	0	198
	495	213	5	96	12	1	18	2	12	0	136
4月	1,202	629	8	181	35	5	14	24	109	0	197
	484	234	6	84	23	2	7	5	4	0	119
5月	1,326	674	7	194	18	12	28	16	172	0	205
	484	233	4	88	14	9	12	0	4	0	120
6月	1,294	673	8	153	24	14	21	23	173	0	205
	510	250	4	79	14	12	10	5	9	0	127
7月	1,365	766	6	197	13	17	20	6	111	0	229
	587	288	4	98	9	12	15	0	6	0	155
8月	1,352	767	7	204	13	19	27	5	52	0	258
	606	296	4	101	8	13	17	0	4	0	163
9月	1,250	688	4	177	17	22	25	8	103	0	206
	540	261	4	80	12	15	17	2	9	0	140
10月	1,460	713	5	195	22	4	27	5	254	0	235
	560	263	4	89	12	2	15	0	31	0	144
11月	1,230	629	5	176	14	8	20	7	197	0	174
	436	214	3	82	9	4	14	0	10	0	100
12月	1,378	740	11	229	29	13	42	12	91	0	211
	536	244	6	108	15	11	7	0	16	0	129

※ 下段の数字は携帯電話からの通報（上段の内数）

*****過去5年間の119番通報受信件数*****

年 月別	平成26年	平成27年	平成28年	平成29年	平成30年
計	15,535	15,132	15,287	15,323	15,691
月平均	1,294.6	1,261.0	1,273.9	1,276.9	1,307.6
1日平均	42.6	41.5	41.9	42.0	43.0
1時間平均	1.8	1.7	1.7	1.7	1.8
1月	1,346	1,329	1,332	1,223	1,319
2月	1,023	1,084	1,048	1,129	1,212
3月	1,325	1,157	1,177	1,158	1,303
4月	1,260	1,120	1,341	1,269	1,202
5月	1,244	1,279	1,255	1,287	1,326
6月	1,260	1,263	1,233	1,249	1,294
7月	1,362	1,318	1,149	1,323	1,365
8月	1,505	1,319	1,506	1,382	1,352
9月	1,286	1,221	1,250	1,222	1,250
10月	1,289	1,272	1,324	1,472	1,460
11月	1,250	1,320	1,311	1,249	1,230
12月	1,385	1,450	1,361	1,360	1,378

*****消防災害情報テレホンガイド利用数*****

地域住民からの災害等の問い合わせ（電話番号0180-991-666）に自動的に応答し、災害情報の提供を行っています。

	合計	1月	2月	3月	4月	5月	6月	7月	8月	9月	10月	11月	12月
平成29年	403,134	35,138	24,750	19,878	40,217	40,736	22,196	30,185	48,410	44,920	29,078	35,648	31,978
平成30年	307,682	31,002	18,905	26,244	33,479	33,479	23,792	22,506	20,693	31,761	26,259	15,918	23,644

病院紹介電話

平成30年中の病院紹介電話件数は3,245件で、前年に比較して216件減少、月平均270.4件で一日平均8.9件の紹介となっており、月別では1月の400件が最も多く、10月と11月の163件が最低となっています。

また、曜日別では日曜日の1,208件が最も多く、木曜日の182件が最も少なくなっています。

なお、科目別では、内科の1,324件、小児科808件、外科・整形外科758件で大半を占め、次いで歯科の102件、眼科87件、皮膚科・泌尿器科79件、耳鼻咽喉科77件、産婦人科10件となっています。

(1)月別紹介件数

月 別	平成29年	平成30年
合 計	3,461	3,245
月平均	288.4	270.4
1日平均	9.5	8.9
1 月	370	400
2 月	276	317
3 月	255	237
4 月	300	251
5 月	384	274
6 月	221	227
7 月	281	256
8 月	342	377
9 月	238	236
10 月	254	163
11 月	210	163
12 月	330	344

(2)曜日別紹介件数

曜 日	平成29年	平成30年
日	1,155	1,208
月	401	485
火	260	252
水	234	229
木	266	182
金	267	222
土	878	667

(3)平成30年曜日別グラフ

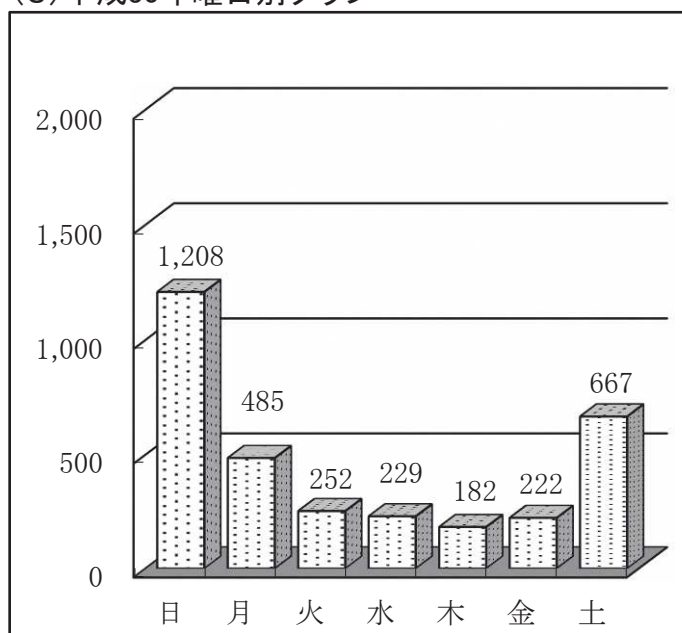

(4) 時間別病院照会件数

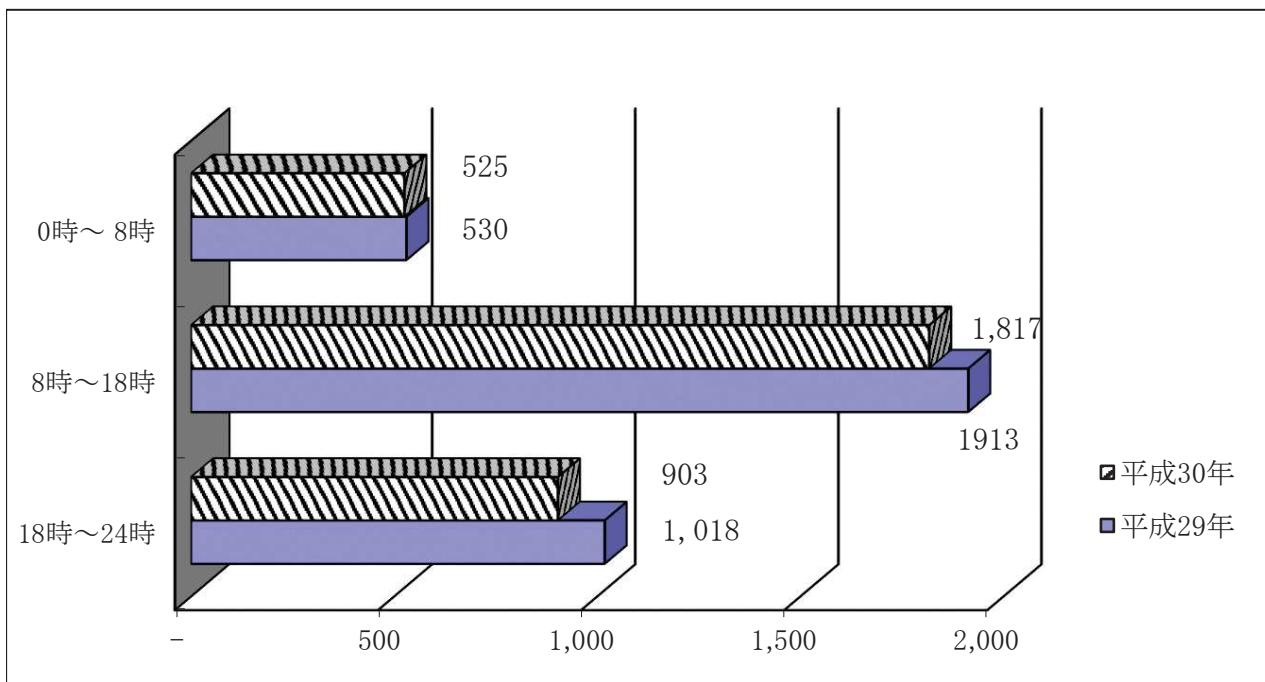

(5) 科目別紹介件数

科 目	平成29年	平成30年
内 科	1,242	1,324
小 児 科	867	808
外科、整形外科	946	758
眼 科	113	87
耳 鼻 咽 喉 科	75	77
皮 膚 科 泌 尿 器 科	87	79
歯 科	118	102
産 婦 人 科	13	10
合 計	3,461	3,245

(6) 平成30年科目別件数グラフ

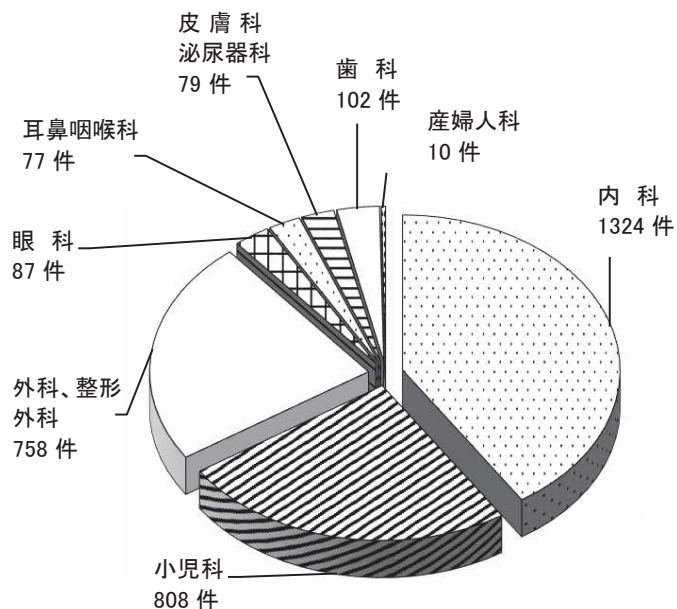

高機能消防指令システム機器構成

(平成31年4月1日現在)

項	施設・装置名称	数量	備 考
1	指令装置(Ⅱ型)		
(1)	指令台	3台	4画面对応 〔自動・地図1・地図2(支援1)・支援2〕
(2)	自動出動指定装置		
	①制御処理装置	1式	AT互換/WindowsXPデータメンテナンス装置含む
	②ディスプレイ	6台	21インチディスプレイ
(3)	地図等検索装置		
	①地図等検索装置	3台	AT互換/WindowsXP
	②地図用ディスプレイ	6台	21インチディスプレイ
(4)	長時間録音装置	1台	デジタル録音式
(5)	非常用指令設備	1台	指令制御設備と同等モデル
(6)	指令制御装置	1式	冗長構成・自動切替
(7)	携帯電話・IP電話受信転送装置	1式	指令装置内内蔵
(8)	プリンタ	2台	
(9)	カラープリンタ	1台	
(10)	スキャナ	1台	
(11)	署所端末装置	15台	
2	指揮台	1台	指令台と同機能型4画面对応 〔自動・地図1・地図2(支援1)・支援2〕
3	無線統制台	1台	指令台と同機能型4画面对応 〔自動・地図1・地図2(支援1)・支援2〕
4	表示盤		
(1)	車両運用(出動)表示盤		
	①車両運用(出動)表示盤	1面	120車両(通信指令課)
	②車両運用(出動)表示盤	2面	35車両(中央署・東署)
	③車両運用(出動)表示盤	1面	20車両(浪岡署)
	④車両運用(出動)表示盤	1面	10車両(平内署)
	⑤車両運用(出動)表示盤	8面	12車両(各分署)
(2)	災害情報表示盤		
	①災害情報表示盤	1面	通信指令室用
	②災害情報表示盤	1面	災害対策本部用(50インチ)
(3)	支援情報表示盤	1面	火災・救急・救助件数等、気象情報
(4)	多目的情報表示装置	1式	
	①多目的情報表示盤	1面	リアプロジェクタ方式、50インチ×4面マルチ
	②映像制御装置	1式	
5	指令電送装置		
(1)	指令情報電送装置	1式	
(2)	指令情報出力装置	15式	PC、モノクロプリンタ含む
6	気象情報収集装置	2式	
7	災害状況等自動案内装置	1式	
8	順次指令装置	1式	報道・電力・青森ガス(フリーアクセス)
9	音声合成装置	1式	
10	出動車両運用管理装置		
(1)	管理装置	1式	
(2)	車両運用端末装置	83台	
	①車両運用端末装置(Ⅰ型)	18台	広報車・連絡車等
	②車両運用端末装置(Ⅲ型)	65台	ポンプ車・タンク車・救急車等(ナビ、GPS付)
(3)	車外設定端末装置	24組	2台1組

11	システム監視装置	1 式	
12	消防用高所監視施設		
(1)	高所監視カメラ装置	1 台	地上56m 倍率35倍
(2)	操作装置	1 式	
13	携帯電話・IP電話発信位置情報システム	1 式	
14	新発信地表示装置	1 式	
15	電源設備		
(1)	無停電電源装置(100V系)	1 式	保証時間10分以上
(2)	直流電源装置(12V系)	1 式	停電保証時間 8 時間以上
(3)	直流電源装置(48V系)	1 式	停電保証時間 8 時間以上
(4)	非常用発動発電機(署所用)	4 式	4 KVA以上、ポータブル型、切換器含む(4 分署)
(5)	無停電電源装置(100V系)	14式	保証時間10分以上(3KVA以上)
16	無線用制御装置		
(1)	基地局選択装置	1 台	指令台内蔵(手動選択)
(2)	遠隔制御装置	14台	浪岡署・平内署・外ヶ浜分署・今別分署
17	電話交換設備		
(1)	構内電話交換機		
	①構内電話交換機(256ポート以下)	1 式	合同庁舎用
	②構内電話交換機(128ポート以下)	2 式	東署・浪岡署用
	③構内電話交換機(64ポート以下)	4 式	平内署・原別分署・沖館分署・新城分署用
(2)	多機能電話機(停電切換対応)	11台	32 鈕以上
(3)	多機能電話機	9 台	8 鈕以上
(4)	デジタルコードレスホン	2 台	
(5)	VoIPゲートウェイ装置	11台	アナログ電話インターフェース(2 ch)用10分署 市役所
(6)	FAX	14式	
18	放送設備		
(1)	アンプ	1 式	480W、架型
(2)	増幅部(アンプ)	8 式	120W、卓上、4 音チャイム付マイク
(3)	増幅部(アンプ)	1 式	30W、卓上、4 音チャイム付マイク
(4)	スピーカ	4 個	屋外用、5 W、防滴型
19	災害事案情報等連携装置		
(1)	親装置	1 式	web方式
(2)	末端装置	17台	19インチ
(3)	スキャナー	4 台	
20	119受信用FAX	1 式	
21	無線受令機	15台	4 署、10分署、市役所
22	その他の装置		
(1)	可搬型衛星地球局(VSAT)	1 式	
(2)	青森県防災情報ネットワーク	1 式	パソコン、プリンタ 電話機(専用回線1、衛星回線1)
(3)	救急医療情報システム	1 式	応需照会

消 防 団

消防団は自らの手で災害から郷土を守ろうとする精神に基づき、住民有志により組織されており、消防団員は通常は各自の職業に従事しながら火災・風水害の災害に対し、地域防災の中核として消防防災活動を展開しています。

また、地域に密着した組織として、住民に対するきめ細かい予防・啓蒙活動等の分野でも消防団の活躍が期待されています。



青森市消防団合同観閲式における分列行進

構成市町村内の消防団状況

(1)階級別消防団員数

(平成31年4月1日現在)

区 分	団 長	副 団 長	本 団 分 団 長	分 団 長	副 分 団 長	部 長	班 長	団 員	実 員 数	条 例 定 数
合 計	6	24	34	101	103	137	321	1,871	2,597	2,993
青 森 市	2	10	16	40	40	72	174	1,382	1,736	1,983
青森消防団	1	5	11	21	21	53	117	1,192	1,421	1,600
浪岡消防団	1	5	5	19	19	19	57	190	315	383
蓬 田 村	1	2	4	8	8	8	8	81	120	170
外ヶ浜町	1	5	4	24	24	24	73	157	312	350
今 別 町	1	2	3	11	13	15	33	59	137	180
平 内 町	1	5	7	18	18	18	33	192	292	310

(2)消防ポンプ自動車等現有数

区 分	消防ポンプ自動車等現有数					
	分団数	消防ポンプ自動車	小型動力ポンプ 付積載車	小型動力ポンプ (積載車分含まず)	連絡車等	合 計
合 計	102	42	127	42	7	218
青 森 市	40	29	72	14	2	117
青森消防団	21	25	59	11	2	97
浪岡消防団	19	4	13	3	0	20
蓬 田 村	8	2	6	8	1	17
外ヶ浜町	24	4	25	1	2	32
(蟹田地区)	11	2	9	1	2	14
(平館地区)	8	2	8	0	0	10
(三厩地区)	5	0	8	0	0	8
今 別 町	12	1	12	5	1	19
平 内 町	18	6	12	14	1	33

青森市消防団組織図

(平成31年4月1日現在)

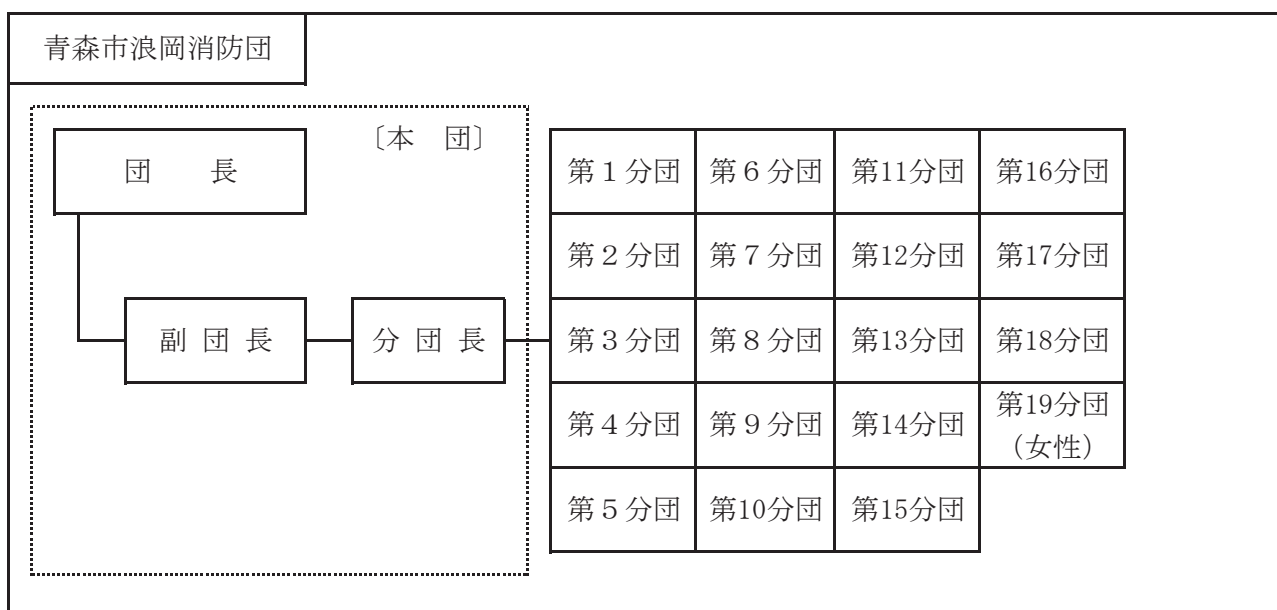
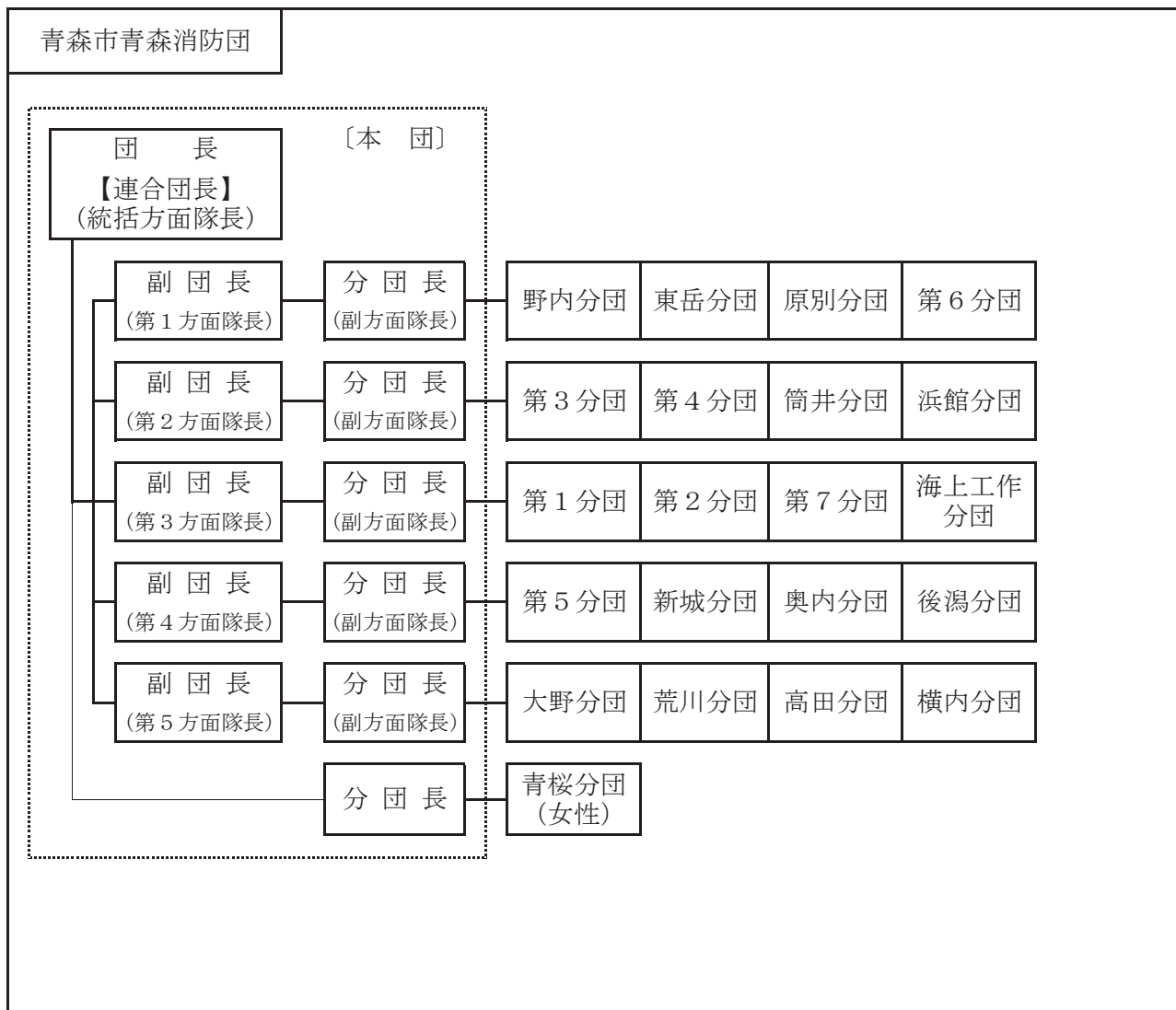

青森市消防団管轄区域図

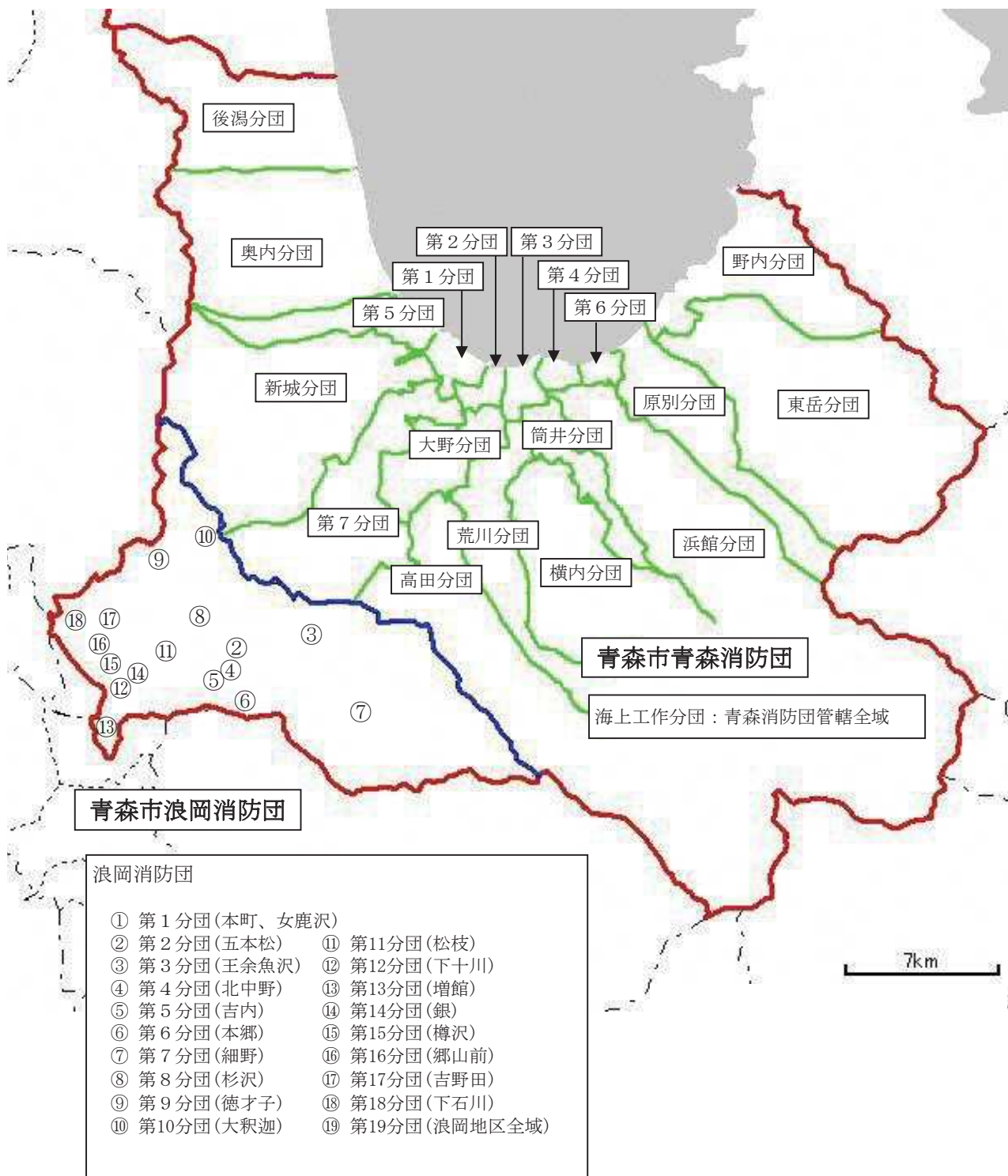

青森市消防団機械器具置場及び装備

(平成31年4月1日現在)

団	分 団	班	所 在 地	装備車両等			
				ポンプ自動車	小型動力ポンプ付積載車	連絡車等	小型動力ポンプ
青 森 市 青 森 消 防 団	本 団		長島2丁目1-1 (指揮広報車)			1 台	2 台
	第1分団	1 班	沖館5丁目5-23		1 台		
		2 班	篠田1丁目20-22	1 台			
		3 班	富田2丁目14-14		1 台		
	第2分団	1 班	久須志2丁目9-1		1 台		
		2 班	安方1丁目6-1		1 台		
		3 班	古川3丁目8-4	1 台			
		4 班	中央2丁目地内		1 台		
	第3分団	1 班	本町2丁目9-9		1 台		
		2・4 班	橋本2丁目11-16	1 台			
		3 班	青柳2丁目9-2		1 台		
	第4分団	1・2 班	合浦1丁目3-22	1 台	1 台		
	第5分団	1~4 班	油川字大浜18-2	1 台	1 台		
		資材庫	羽白字沢田51-5				
	第6分団	1 班	造道3丁目8-18		1 台		
		2 班	八重田1丁目3-1	1 台			
		3 班	岡造道1丁目6-33		1 台		
	第7分団	1 班	三内字稲元1		1 台		
		2 班	浪館前田三丁目31-1	1 台			
		3・6 班	孫内字山科39-2		1 台		
		4・7 班	岩渡字熊沢173		1 台		
		5 班	三内字沢部192-1	1 台			
	大野分団	1 班	大野字前田65-1		1 台		
		2・3 班	大野字山下72	1 台			
		4・6・7 班	細越字栄山351	1 台			1 台
		5 班	安田字近野336	1 台			
		8 班	安田字近野321-1		1 台		
		資材庫	大野字山下3-3				
	荒川分団	1 班	荒川字柴田160-3	1 台			
		2 班	金浜字伊吹151	1 台			
		3 班	大別内字萩原14-1		1 台		
		4 班	八ツ役字芦谷132-1		1 台		
		5 班	野木字山口380		1 台		
		6 班	荒川字柴田310		1 台		
		7 班	上野字山辺74-1		1 台		
	高田分団	1・7 班	高田字川瀬402-1	1 台			1 台
		2 班	野沢字沢部162-2		1 台		
		3 班	小館字桜刈111-3	1 台			
		4 班	野沢字川部24		1 台		
		5 班	入内字駒田57		1 台		
		6 班	野沢字稲荷沢75		1 台		

団	分 団	班	所 在 地	装備車両等			
				ポンプ 自動車	小型動力 ポンプ付 積載車	連絡車等	小型動力 ポンプ
青 森 市 青 森 消 防 団	横内分団	1 班	横内字亀井28-1		1 台		
		4 班	雲谷字山吹47		1 台		
		2・5 班	大矢沢字里見35-2	1 台			
		3・6・7 班	新町野字薄井42		1 台		
	筒井分団	1・5 班	奥野 4 丁目17-21		1 台		
		2 班	筒井字桜川87		1 台		
		3 班	浜田字玉川78-4		1 台		
		4 班	幸畑字松元7-3		1 台		
		6 班	田茂木野字阿部野77		1 台		
		資材庫	駒込字深沢13-812				
	浜館分団	1・5 班	小柳 6 丁目24-3		1 台		
		2 班	駒込字見吉162-1	1 台			
		3 班	浜館字見取8-1		1 台		
		4 班	戸山字赤坂9-2		1 台		
		6 班	浜館 6 丁目1-1		1 台		
		7 班	沢山字野際57				1 台
		原別分団	1 班	原別 5 丁目7-1		1 台	
	2 班		諏訪沢字岩田6-5		1 台		
	3・6 班		原別字袖崎1-1外8		1 台		
	4・7・8 班		後菟字前橋64-20		1 台		
	5 班		築木館字山の井17		1 台		
	東岳分団	1 班	宮田字玉水193-2		1 台		
		2 班	矢田字下野尻79				1 台
		3 班	滝沢字住吉141		1 台		
		4 班	三本木字川崎56				1 台
	新城分団	1 班	新城字山田660		1 台		
		2 班	石江字江渡23-16	1 台			
		3 班	鶴ヶ坂字田川148-2		1 台		
		4 班	戸門字土筆山18-4		1 台		
		5 班	岡町字松本9-5		1 台		
		6 班	新城字山田270-1		1 台		
		7 班	新城字山田344-1		1 台		
	奥内分団	1・5・6・9 班	奥内字宮田38-3		1 台	1 台	
		2 班	内真部字平岡101-3			1 台	
		3・8 班	飛鳥字塩越69			1 台	
		4 班	飛鳥字塩越92-2			1 台	
		7 班	清水字浜元88			1 台	
		資材庫	奥内字川合61-93				
	後潟分団	1 班	後潟字平野75-1			1 台	
		2 班	後潟字平野100-2			1 台	
3 班		六枚橋字不浪知20			1 台		
4・6 班		小橋字田川56-55	1 台				
5 班		左堰字大科9-2			1 台		

青森市青森消防団	野内分団	1班	浅虫字山下363-9	1台				
		2・3班	浅虫字蛭谷53-185				2台	
		4・5班	久栗坂字浜田814-2	1台			1台	
		6・7班	野内字菊川157-2		1台		1台	
		資材庫	野内字菊川326					
	海上工作分団	1・2班	本町4丁目1-3		1台			
		3班	港町2丁目911-1		1台			
		4班	橋本2丁目(第3分団2班同所)			1台		
	青桜分団	1・2・3班	機械器具置場なし					
	小計				25台	59台	2台	11台
青森市浪岡消防団	本団							
	第1分団		機械器具置場なし					
	第2分団		浪岡五本松字羽黒平40-2		1台			
	第3分団		浪岡王余魚沢字北村元46-3		1台			
	第4分団		浪岡北中野字上嶋田35-6		1台			
	第5分団		浪岡吉内字山下41		1台			
	第6分団		浪岡本郷字岸田5-16	1台				
	第7分団		浪岡細野字沢井118-4		1台			
	第8分団		浪岡高屋敷字福田67-1		1台			
	第9分団		浪岡徳才子字早稲田106-4	1台				
	第10分団		浪岡大釈迦字山田91-6		1台			
	第11分団		浪岡女鹿沢字平野160	1台				
	第12分団		浪岡下十川字宮本36-1		1台			
	第13分団		浪岡増館字宮元12-5		1台			
	第14分団		浪岡銀字杉田356		1台			
	第15分団		浪岡樽沢字村元314-1		1台			
	第16分団		浪岡郷山前字上野30		1台			
	第17分団		浪岡吉野田字木戸口10-1	1台				
	第18分団		浪岡下石川字岡田143-2		1台			
	第19分団		機械器具置場なし					
小計				4台	13台			
その他	旧消防応援協力隊		浪岡相沢字村元125				1台	
			浪岡細野字大沢96-1				1台	
			浪岡細野字目倉石88-1				1台	
	小計							3台
合計				29台	72台	2台	14台	
				小型動力ポンプ		所有	86台	
				配備		84台	予備	2台

青森市消防団員の定員及び実員数

青森市青森消防団

(平成31年4月1日現在)

本団及び分団名	規程による定数	実 員							合計 (1,600)	欠員	充足率
		団長 (1)	副団長 (5)	分団長 (32)	副分団長 (21)	部長 (53)	班長 (117)	団員 (1,371)			
本 団	34	1	5	11					17	17	50.0%
第1分団	51			1	1	1	3	37	43	8	84.3%
第2分団	49			1	1	2	4	39	47	2	95.9%
第3分団	51			1	1	2	4	35	43	8	84.3%
第4分団	43			1	1	1	2	34	39	4	90.7%
第5分団	60			1	1	2	4	55	63	(3)	105.0%
第6分団	42			1	1	1	3	26	32	10	76.2%
第7分団	95			1	1	3	7	80	92	3	96.8%
大野分団	138			1	1	4	8	116	130	8	94.2%
荒川分団	133			1	1	3	7	111	123	10	92.5%
高田分団	79			1	1	3	7	60	72	7	91.1%
横内分団	55			1	1	3	7	36	48	7	87.3%
筒井分団	81			1	1	3	6	63	74	7	91.4%
浜館分団	87			1	1	3	7	57	69	18	79.3%
原別分団	89			1	1	4	8	69	83	6	93.3%
東岳分団	45			1	1	2	4	29	37	8	82.2%
新城分団	96			1	1	3	7	72	84	12	87.5%
奥内分団	80			1	1	4	9	65	80	0	100.0%
後潟分団	99			1	1	3	6	70	81	18	81.8%
野内分団	79			1	1	3	7	48	60	19	75.9%
海上工作分団	57			1	1	2	4	44	52	5	91.2%
青桜分団	57			1	1	1	3	46	52	5	91.2%
合 計	1,600	1	5	32	21	53	117	1,192	1,421	179	88.8%

青森市浪岡消防団

本団及び分団名	規程による定数	実 員							合計 (383)	欠員	充足率
		団長 (1)	副団長 (5)	分団長 (25)	副分団長 (19)	部長 (19)	班長 (57)	団員 (257)			
本 団	12	1	5	5					11	1	91.7%
第1分団	16			1	1	1	3	8	14	2	87.5%
第2分団	22			1	1	1	3	13	19	3	86.4%
第3分団	16			1	1	1	3	6	12	4	75.0%
第4分団	17			1	1	1	3	9	15	2	88.2%
第5分団	15			1	1	1	3	5	11	4	73.3%
第6分団	21			1	1	1	3	14	20	1	95.2%
第7分団	24			1	1	1	3	12	18	6	75.0%
第8分団	19			1	1	1	3	12	18	1	94.7%
第9分団	19			1	1	1	3	9	15	4	78.9%
第10分団	18			1	1	1	3	9	15	3	83.3%
第11分団	21			1	1	1	3	6	12	9	57.1%
第12分団	18			1	1	1	3	10	16	2	88.9%
第13分団	18			1	1	1	3	5	11	7	61.1%
第14分団	18			1	1	1	3	10	16	2	88.9%
第15分団	18			1	1	1	3	11	17	1	94.4%
第16分団	20			1	1	1	3	11	17	3	85.0%
第17分団	21			1	1	1	3	14	20	1	95.2%
第18分団	20			1	1	1	3	8	14	6	70.0%
第19分団	30			1	1	1	3	18	24	6	80.0%
合 計	383	1	5	24	19	19	57	190	315	68	82.2%

青森市消防団員在職年数

(平成31年4月1日現在)

人 員		在職年	5年	5年	10年	15年	20年	25年	30年
			未満	～ 9年	～ 14年	～ 19年	～ 24年	～ 29年	～
青 森 消 防 団	1,421		245	200	327	189	165	147	148
	うち女性	53	16	10	15	2	3	7	0
浪 岡 消 防 団	315		55	56	76	59	25	25	19
	うち女性	24	3	5	6	6	2	2	0
合 計	1,736		300	256	403	248	190	172	167
	うち女性	77	19	15	21	8	5	9	0

※青森消防団女性団員内訳：本団分団長1名 青桜分団52名

青森市消防団員年齢

(平成31年4月1日現在)

人 員		年 齢 別									
		20歳 未満	20歳 ～ 24歳	25歳 ～ 29歳	30歳 ～ 34歳	35歳 ～ 39歳	40歳 ～ 44歳	45歳 ～ 49歳	50歳 ～ 54歳	55歳 ～ 59歳	60歳 ～
青森消防団	1,421	2	27	44	81	162	209	219	234	221	222
浪岡消防団	315	0	8	13	21	65	40	41	59	40	28
合 計	1,736	2	35	57	102	227	249	260	293	261	250

青森市消防団員出動回数

(平成30年1月～平成30年12月)

出動区分	合 計	火 災	風 水 害 等 災 害	演習訓練	特別警戒 警戒出動	そ の 他
出動回数	827	53	10	368	383	13
出動延人員	18,396	1,404	89	10,067	6,701	135
備 考				演習訓練 防災訓練 観閲式等	春・秋火災 予防運動 防災パトロール	警防調査 (地水利調査) その他

*****平成31年（令和元年）度青森市消防団行事計画*****

行 事							
月	日	曜日	青森消防団	月	日	曜日	浪岡消防団
4	8	月	春の火災予防運動 防災パトロール	4	8	月	春の火災予防運動 防災パトロール
	19	金	幹部会議、幹部会・厚生会会議				機械器具点検
5			機械器具置場点検 ～7月	5			
6	22	土	青森市消防団合同観閲式リハーサル	6	22	土	安全安心まちづくり合同パレード
	23	日	青森市消防団合同観閲式		22	土	青森市消防団合同観閲式リハーサル
					23	日	青森市消防団合同観閲式
7	19	金	幹部会議、親和会会議	7			
8	1	木	浅虫花火大会警備	8	4	日	放水競技会
	7	水	ねぶた海上運行警備				
	25	日	青森市青森消防団新町パレード				
9				9			
10	21	月	秋の火災予防運動 防災パトロール 秋山山岳遭難捜索訓練	10	21	月	秋の火災予防運動 防災パトロール モデル地区住宅防火訪問（女性消防団員）
11	22	金	幹部会議、反省会（副分団長以上）	11			
12			応急手当普及員講習受講	12			消防団幹部研修会（班長以上） 歳末火災予防広報
1			幹部会議、新年会（副分団長以上）	1			新年会（分団長以上）
	19	日	初任団員研修会		19	日	初任団員研修会
	19	日	非常招集・出動訓練 まとい振り研修会				
2	9	日	初午祭	2			
3				3	22	日	令和元年度浪岡消防団出初式

通年事業

- ・音楽隊訓練
- ・各分団基本訓練、救急法講習会
- ・常備消防との合同訓練
- ・移動防火教室（女性消防団員）
- ・救急救命講習会（各分団）

他団体への協力

- 1 山岳遭難防止協議会
- 2 社会福祉協議会（雪下ろし奉仕活動）
- 3 暴力追放市民会議
- 4 青森平内地区沿岸防犯連絡協議会
- 5 青森地域防災協会