

# 消 防 年 報

令和 2 年版



青森地域広域事務組合消防本部

表 紙

救助工作車Ⅲ型

配置場所：東消防署

運用開始日：令和2年3月21日（土）

# は し が き

この消防年報は、消防行政の円滑な運営と消防力の充実強化のための資料とし、あわせて平成31年（令和元年）中における火災の実態や、消防・救急活動の現況等を広く一般に紹介し、消防行政に対する理解を深めると共に、防火思想の高揚をはかるため作成いたしました。

本書の統計のうち、予算関係は会計年度とし、その他のもので年月日を明示したものはその時点での現況であります。

令和2年 9月

青森地域広域事務組合消防本部

# 目 次

・青森消防の沿革	1
----------	---

## 消防組織・職員

・管内図及び消防本部・消防署等の配置図	5	・庁舎等の建設概要	10
・面積・人口・世帯数・一般会計予算額	5	・消防職員配置表	11
・組織図及び主な分担事務	6	・階級別・勤続年数別消防職員数	12
・執行機関及び議決機関	7	・階級別・年齢別消防職員数	13
・令和2年度一般会計当初予算（消防分）	8	・平成31年（令和元年）度職員研修状況	14
・庁舎等の所在地	9	・平成31年（令和元年）度の主な行事	15

## 予 防

・防火対象物数	16	・特別防災区域	29
・中高層建築物数	17	・特別防災区域内屋外タンク貯蔵所の状況	29
・防火管理者選任届出及び消防計画届出状況	18	・平成31年（令和元年）火災概況	30
・防火管理講習実施状況	19	・構成市町村別火災統計	32
・住民に対する訓練指導実施状況	19	・過去10年間の死傷者数	32
・広報活動実施状況	19	・月別火災統計	34
・幼少年女性防火クラブ結成状況	20	・平成31年（令和元年）覚知時間別火災発生状況	36
・用途別消防同意・消防検査等実施状況	22	・平成31年（令和元年）建物火災用途別火災状況	37
・消防設備関係事務処理状況	23	・平成31年（令和元年）建物火災出火箇所	38
・構造別消防同意状況	23	・平成31年（令和元年）用途別火災状況	38
・構造別消防検査状況	23	・平成31年（令和元年）出火原因別火災状況	39
・過去5年間の消防同意・不同意状況	23	・過去10年間の火災発生状況（事務組合）	41
・消防用設備等事務処理状況	24	・過去10年間の月別火災発生件数（事務組合）	42
・階数・構造別消防同意状況	25	・過去10年間の曜日別火災発生件数（事務組合）	42
・階数・構造別計画通知状況	25	・過去10年間の主な火災原因（事務組合）	43
・危険物関係事務処理状況	26	・予防課各種行事等の風景	44
・危険物製造所等設置状況	28	・主な火災（明治以降）	45

## 警 防

・緊急消防援助隊 -----	50	・曜日及び月別救急出動状況（今別分署管内） ----	65
・車両等配置表 -----	52	・曜日及び月別救急出動状況（平内消防署管内） --	66
・消防車両一覧表 -----	53	・時間別救急出動件数-----	67
・消防用機材等 -----	55	・事故種別年齢別搬送人員状況（青森市） -----	68
・消防水利施設状況調 -----	57	・事故種別年齢別搬送人員状況（外ヶ浜分署管内）	69
・開発行為に伴う消防水利状況 -----	58	・事故種別年齢別搬送人員状況（今別分署管内） --	70
・救助・救急業務の概要 -----	59	・事故種別年齢別搬送人員状況（平内消防署管内）	71
・救助出動状況 -----	60	・救急隊員の行った応急処置件数-----	72
・各署別救急統計 -----	61	・救命講習受講統計-----	74
・曜日及び月別救急出動状況（青森市） -----	63	・主な災害（火災を除く） -----	75
・曜日及び月別救急出動状況（外ヶ浜分署管内） --	64		

## 通 信 指 令

・通信施設 -----	78	・災害情報テレホンガイド利用数-----	81
・デジタル無線局数（基地局・移動局） -----	79	・病院紹介電話 -----	82
・平成31年（令和元年）の119番月別受信件数---	80	・高機能消防指令システム機器構成-----	84
・過去5年間の119番受信件数 -----	81	・高機能消防指令システム系統図-----	86

## 消 防 団

・構成市町村内の消防団状況調 -----	87	・青森市消防団機械器具置場及び装備-----	90
・階級別消防団員数 -----	87	・青森市消防団員の定員及び実員数-----	93
・ポンプ自動車等現有数 -----	87	・青森市消防団員在職年数調-----	94
・青森市消防団組織図 -----	88	・青森市消防団員年齢調及び出動調-----	94
・青森市消防団管轄区域図 -----	89	・令和元年度青森市消防団の主な行事-----	95

## ◇青森消防の沿革◇

年	出 来 事
天和元	消防負担法を定め、青森町消防組の受持地区を定める。
元禄4	辯天社内望遠楼を町奉行所に移転する。
元文2	青森火の廻役足軽4人出張となる。夜警の訓令あり。
寛政2	地方火消生まれる。火警の訓令あり。
文化11	消防組規定の修正あり。
天保14	茶屋町野に於て防火演習あり。聊筒初めて備う。
文久2	青森火消組設立。
明治5	自警組織設立される。消防演習規程制定。
明治6	失火消防規則制定される。
明治7	火災予防のため、道路拡張に着手する。
明治10	青森警察署望火櫓成り、警鐘打数定まる。
明治17	柿崎忠兵衛氏、初代消防組頭となり月1円の手当支給される。
明治23	消防ポンプ操法の訓、火防駆付夫服務心得定まる。
明治27	青森義勇団組織される。
明治31	青森に市制を施行。
明治42	消火栓257個布設される。
明治43	新町、塩町に消防屯所を設けて、初めて蒸気ポンプ2台購入。
大正元	消防組頭の協議会、火防組合役員会協議会開催す。
大正4	消防組組織区域を改正、従来の町をもって消防の区域を規定。
大正5	常勤消防手10名を任命、新町5人、塩町5人配置し、機関部を廃止。常備消防部を設置、蒸気ポンプ1台を配置。
大正7	消防組組織区域改正、消防手市外出動区域を定めた。
大正12	新町小学校校庭の一部に望楼設置。
大正13	堤橋屯所に望楼設置。
昭和3	本市消防組を6部に区分し、各部に部長を置く。
昭和7	ガソリンポンプ2台購入、火災報知機を設置した。
昭和9	青森水上消防隊組織される。
昭和10	青森消防組の組織及び区域改正、全市を5部に併属。
昭和14	青森市警防団と青森市海上警防団に編成組織、青森市警防団は5分団、海上警防団は2分団とし、各分団に消防部、火管制部、警備部、防毒部、警報部、配給部、工作部、避難管理部の8部を設けた。
昭和16	青森市役所に消防係新設。
昭和20	常備消防を強化し、沖館、浪打に屯所設置。
昭和21	堤橋屯所新設。

昭和22	浜町出張所を開設。
昭和23	警察行政より分離して消防本部を設置。 1 消防署、堤町、浜町、合浦（進駐軍）の3出張所を消防職員定数112名で開設。
昭和24	合浦出張所を閉所、沖館出張所開設。 速消車を県下で八戸市、三本木町に次ぐ3台目として購入、普通ポンプ自動車購入。
昭和25	火災報知機50基設置、消防施設の早期整備を図り、特に火災予防のため主婦の1日消防を実施。 少年消防クラブを設置。
昭和26	火災報知機用3輪自動車購入、消防職員15名増員。全国一斉火災予防運動実施。東京消防庁音楽隊来青。
昭和27	青森市消防本部及び消防署移転、堤町出張所を開設。火災報知機40基増設。
昭和28	火災報知機54基増設。損害保険協会より速消車1台寄贈される。青森県消防ポンプ操法競技大会開催。 消防職員定数120名、消防団員定数1,585名。
昭和29	青森市消防本部及び消防署第2期工事完了し落成式を行う。消防本部に予防係を置く。
昭和30	堤町、沖館出張所を分署に改称、消防職員定数を142名とする。旭町分署開設。
昭和31	普通ポンプ自動車1台、速消車各1台購入。小型動力ポンプ5台購入。無線機4基（内基地局1）を設置。 消防職員6名増員。
昭和32	普通ポンプ自動車、指揮車1台、指令車各1台購入。小型動力ポンプ5台購入。 無線機3基、火災報知機7基、貯水槽11基新設。消防職員3名増員。
昭和33	栄町分署開設、堤町分署を閉署。消防本部に新型救急自動車配備される。火災報知機6基新設。 消防職員9名増員。
昭和34	油川分署開設。消防職員18名増員。
昭和35	小型動力ポンプ5台、梯子付ポンプ自動車1台購入。消防職員24名増員。
昭和36	普通ポンプ自動車1台、中型ポンプ自動車1台購入。防火水槽10基、火災報知機5基増設。
昭和37	小型動力ポンプ6台購入。防火水槽7基、火災報知機8基増設。消防職員5名増員。
昭和38	浅虫分署用地取得。消防職員定数216名。消防団員の定数1,600名となる。
昭和39	浅虫分署開設。消防本部を3課6係に改める。
昭和40	化学消防車1台購入。超短波無線（移動用）3基を増設。消防職員4名増員。
昭和41	水槽付消防ポンプ自動車1台購入。消防職員10名増員。
昭和42	速消車1台、普通ポンプ自動車3台、小型動力ポンプ6台購入。消防職員9名増員。
昭和43	十勝沖地震発生、M7.8。青森で震度5。工作車1台購入。火災報知機12基増設。消防職員10名増員。
昭和44	筒井分署開設。火災報知機13基増設。消防職員17名増員。
昭和45	水槽付消防ポンプ自動車1台、普通ポンプ車1台、小型動力ポンプ8台購入。 火災報知機12基増設。消防職員4名増員。
昭和46	新城分署開設。消防職員定数251名となる。屈折梯子付ポンプ自動車1台購入。消防職員21名増員。
昭和47	4月1日、1市2町3村で青森地域広域消防事務組合を発足、消防職員定数293名となる。 今別、蟹田両分署開設。損害保険協会より重化学車寄贈される。32m梯子付ポンプ自動車1台購入。

昭和48	原別分署開設。消防職員定数315名となる。
昭和49	浪館分署開設。消防職員定数331名となる。
昭和50	消防職員定数333名となる。
昭和53	24m梯子付ポンプ自動車1台購入。消防職員定数341名となる。 火災報知機を昭和25年に設置以来、公設257基、私設36基で火災通報の役目を果たしてきたが、急速な電話の普及と火災報知機の老朽化により、昭和52年から順次撤去した。 10月24日「352番」橋本三丁目鉄道官舎の撤去により全てが廃止された。
昭和54	消防職員350名となる。
昭和55	3点セット（高所放水車1台、大型化学消防車1台、泡原液搬送車1台）、起震車1台購入。 救助工作隊編成。消防合同庁舎開設。2署10分署となる。
昭和56	消防職員定数359名となる。小型動力ポンプ付水槽車1台購入。
昭和58	日本損害保険協会より化学消防車1台、日本自動車工業会及び青森信用金庫（創立70周年記念事業）より救急自動車1台寄贈される。
昭和59	横内分署用地取得。日本消防協会より広報車1台を寄贈される。
昭和60	東消防署・教育研修センター合同庁舎開設。日本消防協会より救急自動車1台を寄贈される。
昭和61	青森県共済農業協同組合より救急自動車1台を寄贈される。小型動力ポンプ付水槽車1台購入。 ㈱青森テレビより救急自動車2台(ATV1・2号車)を寄贈される。
昭和62	高所工作車(12m級梯子付)1台購入。
昭和63	水槽付消防ポンプ自動車1台購入。消防職員定数379名となる。
平成元	横内分署開設。消防職員20名増員。連絡車1台、救急自動車1台、消防ポンプ自動車1台購入。
平成2	連絡車6台、救急自動車1台購入。㈱青森テレビ、日本自動車工業会より救急自動車を各1台寄贈される。
平成3	㈱兼松通商より水槽付消防ポンプ自動車、消防ポンプ自動車、救急自動車を各1台寄贈される。 50m梯子付自動車、化学消防車、消防ポンプ自動車各1台購入。
平成4	高規格救急自動車、消防ポンプ自動車各1台購入。 日本損害保険協会より救急普及啓発広報車1台寄贈される。
平成5	旭町分署閉署、筒井分署新築移転。水槽付消防ポンプ自動車1台購入。
平成6	青森市本町公園内に飲料水兼用型耐震性緊急貯水槽を設置。 防火広報車3台購入。救助工作車Ⅱ型1台購入。
平成7	消防職員22名増員。消防職員定数401名となる。 浅虫分署へ防火広報車1台配備。5月9日消防緊急通信指令システム運用開始。
平成8	高度救助用資機材を装備した救助工作車Ⅲ型及び自給自足するための資機材を装備した支援車各1台購入。消防職員12名増員。消防職員定数413名となる。
平成9	25m梯子付ポンプ自動車購入。 4月1日油川分署新築移転、救急自動車1台配備。 水槽付消防ポンプ自動車、消防ポンプ自動車、防災指導車（起震車）各1台購入。



平成10	7月29・30日青森市において、緊急消防援助隊北海道・東北ブロック合同訓練実施。
平成11	浅虫分署用地隣接地取得。水槽付消防ポンプ自動車1台、消防ポンプ自動車2台購入。
平成12	水槽付消防ポンプ自動車1台、消防ポンプ自動車2台、救急自動車1台、連絡車2台購入。
平成13	浅虫分署新築。水槽付消防ポンプ自動車3台、高規格救急自動車1台、連絡車2台購入。
平成14	横内分署に訓練塔建設される。高規格救急自動車1台、連絡車2台購入。
平成15	水槽付消防ポンプ自動車1台、指令車2台購入。
平成16	大型高所放水車購入。
平成17	3月28日に蟹田町・平舘村・三厩村が合併し外ヶ浜町を、また、4月1日に青森市と浪岡町が合併し青森市をそれぞれ設置したことから、構成市町村が1市2町1村となる。 このため旧浪岡町消防本部が編入され、消防本部は4課、消防署は3署10分署、消防職員定数は458名で組織される。高規格救急自動車1台購入。
平成18	高規格救急自動車3台購入。
平成19	浪舘分署新築移転。大型化学消防車1台、泡原液搬送車1台購入。
平成20	水槽付消防ポンプ自動車、高規格救急自動車、指令車各1台購入。
平成21	4月6日高機能消防指令システム運用開始。小型動力ポンプ付水槽車、高規格救急自動車、連絡車各1台購入。
平成22	消防ポンプ自動車、高規格救急自動車各1台購入。
平成23	化学消防車1台購入。
平成24	化学消防車1台購入。総務省消防庁より指揮車1台無償配備。
平成25	国及び県の消防の広域化の方針を受け、2月1日に東津軽郡平内町が青森地域広域消防事務組合に加入し、構成市町村が1市3町1村となる。3月31日より平内消防署が青森消防として業務開始、同日、開署式を挙げる。消防署は4署10分署、消防職員定数は492名で組織される。 化学消防車1台購入。総務省消防庁より支援車1台無償配備。
平成26	救助工作車Ⅲ型1台、高規格救急自動車2台購入。 青森八甲ライオンズクラブより高規格救急自動車1台寄贈される。浪岡消防署新築。新城分署新築。
平成27	3月16日デジタル無線整備完了し、運用開始。化学消防車1台購入。 4月1日に青森地域広域事務組合と統合することから、同年3月31日をもって青森地域広域消防事務組合を解散する。4月1日、青森地域広域事務組合と統合し、青森地域広域事務組合消防本部として業務を開始する。構成市町村、消防職員定数に変更はなし。 消防ポンプ自動車1台、水槽付消防ポンプ自動車1台、高規格救急自動車1台、防災広報車2台購入。
平成28	消防ポンプ自動車（CAFS）、小型動力ポンプ付水槽車各1台購入。
平成29	水槽付消防ポンプ自動車（CAFS、13mブーム付）1台、高規格救急自動車2台、防災広報車1台購入。
平成30	35m級先端屈折式梯子付消防自動車1台、消防ポンプ自動車1台、高規格救急自動車2台、指揮車1台、防災広報車1台購入。原別分署新築。
平成31 (令和元)	支援車Ⅲ型、救助工作車、水槽付消防ポンプ自動車、連絡車各1台購入。 総務省消防庁より津波・大規模風水害対策車1台無償配備。

# 消防組織・職員



中央タンク 1（令和 2 年 3 月運用開始）

## ◇管内図及び消防本部・消防署等の配置図◇

(令和2年4月1日現在)

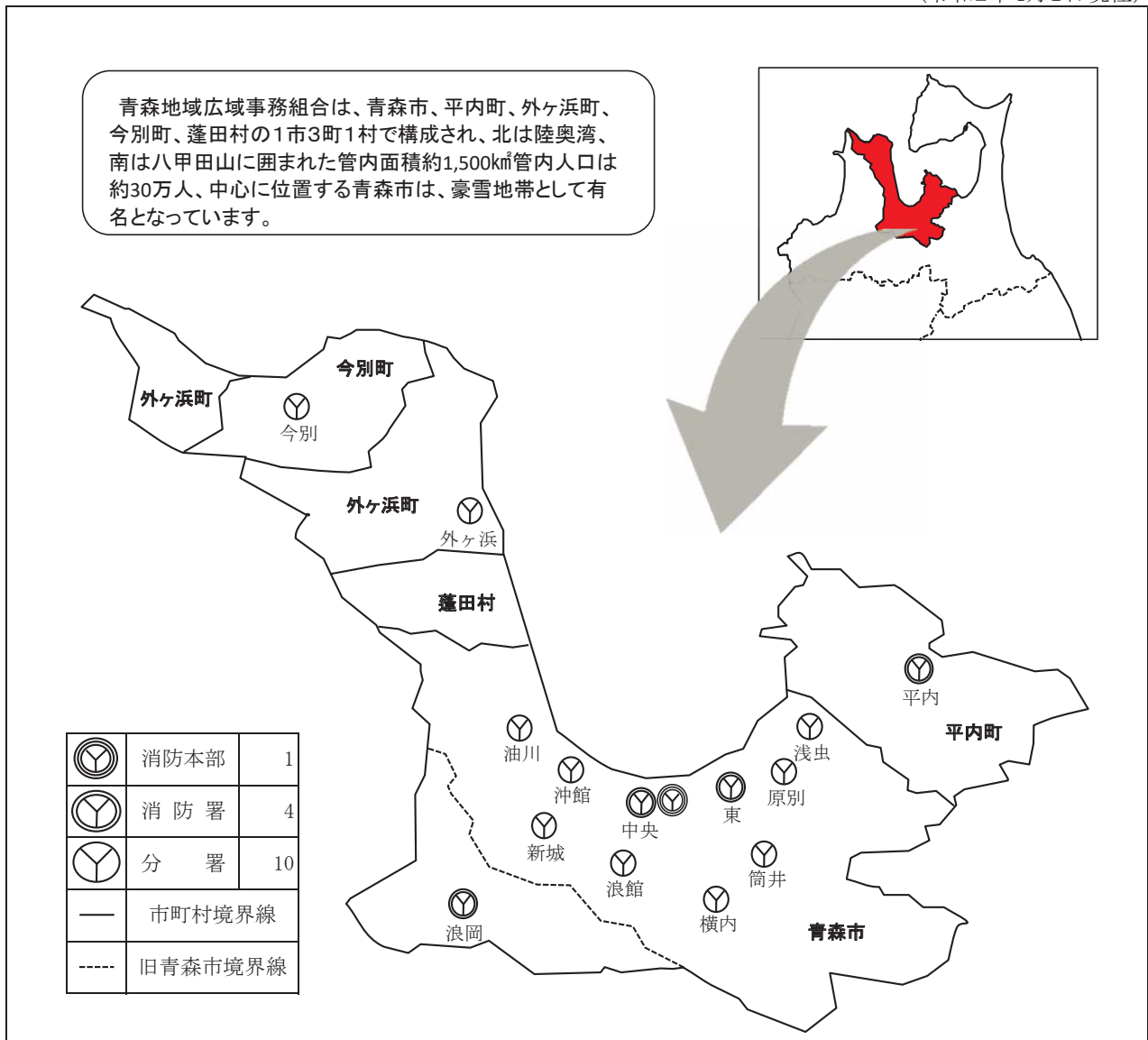

## ◇構成市町村の面積・人口・世帯数・一般会計予算額◇

区分 市町村名	面積 (km <sup>2</sup> )	人口 (人)	世帯数 (世帯)	一般会計 予算額 (千円)
青森市	824.62	278,964	136,457	122,497,000
平内町	217.09	10,791	4,907	7,490,000
外ヶ浜町	230.30	5,816	2,848	4,890,000
今別町	125.27	2,560	1,415	2,669,358
蓬田村	80.84	2,740	1,147	2,263,566
合計	1,478.12	300,871	146,774	139,809,924

## ◇組織図及び主な分担事務◇

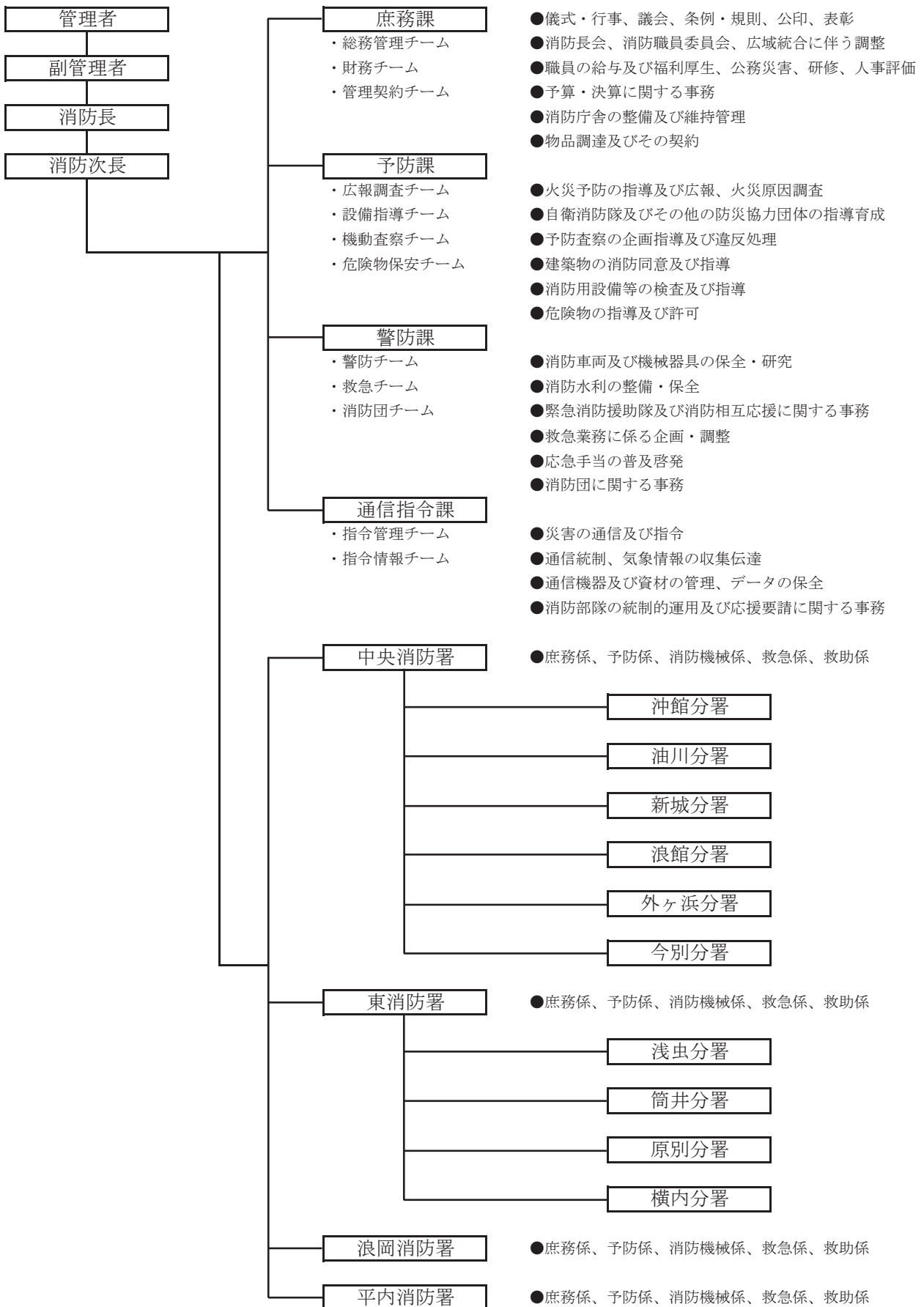

## ◇執行機関及び議決機関◇

組合の執行機関は管理者1人、代表副管理者1人、副管理者3人、会計管理者1人となっております。また、組合議会の議員定数は17人で構成市町村議員から選任されております。

### (1) 執行機関

(令和2年4月1日現在)

管 理 者	青 森 市 長	小野寺 晃 彦
代 表 副 管 理 者	外 ヶ 浜 町 長	山 崎 結 子
副 管 理 者	平 内 町 長	船 橋 茂 久
副 管 理 者	今 別 町 長	中 嶋 久 彰
副 管 理 者	蓬 田 村 長	久 慈 修 一
会 計 管 理 者	青森市会計管理者	鈴 木 裕 司

### (2) 監査機関

(令和2年4月1日現在)

監 査 委 員	杉 田 浩	川 崎 憲 二
---------	-------	---------

### (3) 議決機関

(令和2年6月26日現在)

市 町 村 名	氏 名	役 職
青 森 市	赤 平 勇 人	議 会 運 営 委 員
	奈 良 祥 孝	議 会 運 営 委 員
	橋 本 尚 美	
	中 田 靖 人	
	蛭 名 和 子	議 会 運 営 委 員
	神 山 昌 則	議 会 運 営 委 員
	里 村 誠 悦	
	渡 部 伸 広	議 会 運 営 委 員
平 内 町	中 村 節 雄	議 長
	田 中 聡	議 会 運 営 委 員
外 ヶ 浜 町	亀 田 弘 徳	
	福 井 洋 一	
今 別 町	安 藤 英 博	議 会 運 営 副 委 員 長
	本 間 闘 士	議 会 運 営 委 員
蓬 田 村	成 田 精 市	
	川 崎 憲 二	
	吉 田 勉	議 会 運 営 委 員

## ◇令和2年度一般会計当初予算（消防分）◇

令和2年度の消防予算は、社会情勢の変化を的確にとらえ、複雑多様化する災害態様や都市構造に対応できる総合的な消防防災体制の充実強化に努め、安全で災害に強いまちづくりを推進するため53億3千620万6千円を計上しました。

### 【歳入】

(令和2年4月1日現在)

款	本年度予算額	前年度予算額	比較
分担金及び負担金	4,544,946	4,484,603	60,343
使用料及び手数料	5,317	6,269	△ 952
国庫支出金	5,000	0	5,000
県支出金	18,135	18,135	0
財産収入	1,701	514	1,187
繰越金	0	0	0
諸収入	276,707	250,761	25,946
組合債	484,400	661,800	△ 177,400
歳入合計	5,336,206	5,422,082	△ 85,876
うち 青森市消防団業務受託収入	259,462	234,078	25,384

(単位：千円)

### 【歳出】

(令和2年4月1日現在)

款	本年度 予算額	前年度 予算額	比較	本年度予算額の財源内訳			
				特定財源			一般財源
				国・県 支出金	地方債	その他	
総務費	102,034	92,059	9,975	0	7,900	3,180	90,954
消防費	4,964,024	5,083,009	△ 118,985	23,135	476,500	21,083	4,443,306
公債費	264,148	241,014	23,134	0	0	0	264,148
予備費	6,000	6,000	0	0	0	0	6,000
歳出合計	5,336,206	5,422,082	△ 85,876	23,135	484,400	24,263	4,804,408
うち 青森市消防団業務受託費	265,373	234,227	31,146	7,680	0	1,740	255,953

(単位：千円)

## ◇庁舎等の所在地◇

(令和2年4月1日現在)

署 名	所 在 地	電 話 番 号	
消 防 本 部	〒030-0861 青森市長島二丁目1番1号	庶 務 課	017(775)0852
		予 防 課	017(775)0853
		警 防 課	017(775)0854
		通信指令課	017(775)0851
中 央 消 防 署	〒030-0861 青森市長島二丁目1番1号	017(775)0855	
沖 館 分 署	〒038-0002 青森市沖館三丁目2番53号	017(781)0002	
油 川 分 署	〒038-0059 青森市大字羽白字池上197番地1	017(788)0245	
新 城 分 署	〒038-0042 青森市大字新城字平岡175番地4	017(788)3981	
浪 館 分 署	〒030-0856 青森市西大野二丁目1番1号	017(739)5400	
外ヶ浜分署	〒030-1303 東津軽郡外ヶ浜町字蟹田14番地	0174(22)2184	
今 別 分 署	〒030-1502 東津軽郡今別町大字今別字今別62番地2	0174(35)2119	
東 消 防 署	〒030-0903 青森市栄町一丁目10番10号	017(741)0613	
浅 虫 分 署	〒039-3501 青森市大字浅虫字坂本51番地7	017(752)2569	
筒 井 分 署	〒030-0944 青森市大字筒井字八ツ橋6番地7	017(728)1922	
原 別 分 署	〒030-0931 青森市大字平新田字森越33番地2	017(726)2258	
横 内 分 署	〒030-0132 青森市大字新町野字菅谷50番地1	017(738)9909	
浪 岡 消 防 署	〒038-1311 青森市浪岡大字浪岡字稲村101番地1	0172(62)3119	
平 内 消 防 署	〒039-3321 東津軽郡平内町大字小湊字小湊63番地	017(755)3119	

## ◇庁舎等の建設概要◇

(令和2年4月1日現在)

名 称	構 造	敷地面積 (㎡)	建 物 面 積 (㎡)	完成年月日
消 防 合 同 庁 舎	鉄骨鉄筋コンクリート 5階建	1,326.51	1 階 874.83	昭和55年3月20日
			延 3,879.27	
沖 館 分 署	鉄骨ラスモルタル 2階建	2,197.83	1 階 413.08	昭和53年3月20日
			延 571.23	
油 川 分 署	鉄骨造り 2階建	2,580.13	1 階 464.53	平成10年2月9日
			延 706.15	
新 城 分 署	鉄骨造り 2階建	1,819.26	1 階 470.29	平成26年12月24日
			延 731.19	
浪 館 分 署	鉄骨造り 2階建	1,692.11	1 階 510.94	平成19年2月28日
			延 735.07	
外 ヶ 浜 分 署	鉄骨ヘーベル張一部 モルタル2階建	367.20	1 階 159.00	昭和47年10月30日
			延 282.87	(増)平成13年11月20日
今 別 分 署	木造モルタル 2階建	205.22	1 階 119.88	昭和47年11月18日
			延 214.11	(改)昭和50年11月13日
東 消 防 署 教育研修センター 複 合 施 設	鉄骨鉄筋コンクリート 5階建 (内1・2階)	3,145.81	東消防署1・2階	昭和60年3月20日
			1,366.49	
			研修センター3～5階	
			2,965.73	
共用面積	471.45			
浅 虫 分 署	鉄骨造り 2階建	889.58	1 階 384.37	平成13年9月27日
			延 540.79	
筒 井 分 署	鉄骨造り 2階建	1,564.95	1 階 401.40	平成5年3月19日
			延 632.90	
原 別 分 署	鉄骨ラスモルタル 2階建	1,967.72	1 階 476.25	平成30年6月29日
			延 728.29	
横 内 分 署	鉄骨造り 2階建	3,316.56	1 階 437.44	昭和63年12月13日
			延 625.24	
訓 練 塔	A塔鉄骨造り 5階建	同上敷地内	A塔 1階 75.48	平成14年10月17日
			延 185.70	
	B塔鉄骨造り 3階建		B塔 1階 51.06	
			延 134.22	
浪 岡 消 防 署	鉄筋コンクリート造り 2階建	2,443.26	1 階 849.06	平成26年9月26日
			延 1,401.78	
平 内 消 防 署	鉄骨鉄筋コンクリート 造り2階建	285.35	1 階 246.47	昭和43年10月23日
			延 285.35	



## ◇消防職員配置表◇

(令和2年4月1日現在)

階級 課・署	合計	消防吏員									事務吏員	再任用	うちフルタイム	
		正監	監	司令長	司令	司令補	士長	副士長	消防士	うち女性				
消防職員合計 (条例定数)	489 502	1	5	9	46	91	155	60	120	5	2	1	35	4
消防本部合計	59	1	1	5	14	18	16	2			2	1	6	1
消防長	1	1												
消防次長	1		1											
庶務課	15			2	2	6	3				2	1		
予防課	14			1	5	4	4						3	1
警防課	11			1	3	4	3						1	
通信指令課	17			1	4	4	6	2					2	
中央消防署合計	203		1	1	12	29	72	20	68	3			15	3
本署	66		1	1	5	11	26	4	18	3			1	
沖館分署	24				1	2	9	4	8				2	
油川分署	22				1	4	7	5	5				2	
新城分署	22				1	4	7	2	8				2	
浪館分署	22				1	4	7	4	6				2	
外ヶ浜分署	24				1	2	10		11				1	
今別分署	23				2	2	6	1	12				5	3
東消防署合計	147		1	1	9	26	43	29	38				8	
本署	67		1	1	5	12	22	7	19				1	
浅虫分署	14				1	2	3	4	4				2	
筒井分署	22				1	4	6	6	5				1	
原別分署	22				1	4	6	6	5				2	
横内分署	22				1	4	6	6	5				2	
浪岡消防署合計	44		1	1	6	10	14	7	5	2			6	
平内消防署合計	36		1	1	5	8	10	2	9					

※消防職員合計にあつては、短時間再任用職員を含まず、各署合計を足したものである。

## ◇階級別・勤続年数別消防職員数◇

(令和2年4月1日現在)

階級 勤続年数	消防吏員											
	合計	小計		正監	監	司令長	司令	司令補	士長	副士長	消防士	事務職員
		うち女性										
	489	487	5	1	5	9	46	91	155	60	120	2
0年	14	12	2								12	2
1年	18	18									18	
2年	11	11									11	
3年	16	16	3			1					15	
4年	11	11									11	
5年	15	15							2		13	
6年	17	17							3		14	
7年	26	26							11		15	
8年	15	15							9		6	
9年	20	20						1	14		5	
10年	22	22						2	15	5		
11年	12	12							7	5		
12年	10	10						2	6	2		
13年	8	8						1	6	1		
14年	4	4							1	3		
15年	9	9						2	2	5		
16年	12	12						5	6	1		
17年	10	10						6	2	2		
18年	9	9						4	5			
19年	14	14					1	5	7	1		
20年	13	13					1	3	5	4		
21年	6	6					2	1	1	2		
22年	14	14					1	5	6	2		
23年	11	11					3	2	3	3		
24年	18	18					2	7	8	1		
25年	28	28					3	7	11	7		
26年	7	7					2	1	3	1		
27年	12	12					4	5	3			
28年	5	5					1	3	1			
29年	11	11			1	1	1	4	3	1		
30年	0	0										
31年	9	9					2	5		2		
32年	14	14			2	4	3	4	4	1		
33年	7	7			1	1	1	2	2	2		
34年	7	7				1	3	2	2	1		
35年	10	10				5	2	2	2	1		
36年	13	13			1	2	3	3	3	4		
37年	6	6			2	1	2			1		
38年	8	8			1	4	1	1	1	1		
39年	7	7			1	1	5					
40年	1	1				1						
41年	7	7		1	1	2	2		1			
42年	2	2					1			1		
平均勤続年数	17.6年	17.7年	1.8年	41.0年	36.6年	31.7年	30.6年	24.8年	17.2年	21.8年	4.0年	0.0年

※短時間再任用職員は含まず。

## ◇階級別・年齢別消防職員数◇

(令和2年4月1日現在)

階級 年齢	消防吏員											
	合計	小計		正監	監	司令長	司令	司令補	士長	副士長	消防士	事務職員
		うち女性										
	489	487	5	1	5	9	46	91	155	60	120	2
18歳	5	5	1								5	
19歳	9	9	1								9	
20歳	4	4									4	
21歳	13	13	1								13	
22歳	7	7									7	
23歳	12	12	1								12	
24歳	13	13	1								13	
25歳	10	10							1		9	
26歳	15	15							1		14	
27歳	11	11							3		8	
28歳	15	15							6	3	6	
29歳	11	11							6		5	
30歳	18	18							10	3	5	
31歳	18	18						1	12	3	2	
32歳	20	20						1	13	2	4	
33歳	14	14							10	2	2	
34歳	6	6						1	3	1	1	
35歳	13	13						4	7	2		
36歳	18	18						3	9	5	1	
37歳	11	11						6	4	1		
38歳	7	7						4		3		
39歳	10	10					1	4	4	1		
40歳	7	7					1	1	3	2		
41歳	10	10						1	5	4		
42歳	20	20					1	7	9	3		
43歳	16	16					1	5	8	2		
44歳	17	17					3	5	7	2		
45歳	6	6						4	1	1		
46歳	15	15					3	5	5	2		
47歳	14	14					3	6	4	1		
48歳	10	10					3	4	3			
49歳	11	10					2	3	1	4		1
50歳	8	8						3	4	1		
51歳	7	7					3	2	1	1		
52歳	9	9			1	3	3	3	2			
53歳	7	6				4	2					1
54歳	12	12			1	3	3	3	3	2		
55歳	18	18			1	3	2	6	4	2		
56歳	13	13			1		5		4	3		
57歳	11	11				1	3	6	1			
58歳	4	4			1		1			2		
59歳	10	10		1	2	3	1	1	1	1		
60歳	4	4					3			1		
平均年齢	38.6歳	38.5歳	21.0歳	59.0歳	57.4歳	56.1歳	51.3歳	45.3歳	38.4歳	42.0歳	24.6歳	51.0歳

※短時間再任用職員は含まず。

## ◇平成31年（令和元年）度職員研修状況◇

区分	研修種別	対象者・資格等	研修期間	人数		
学校研修	消防大学校	救助科（第79期）	消防士長以上の階級にあり指導的立場の者等	4/11～6/6	1	
		緊急消防援助隊教育科指揮隊長コース（第22回）	緊急消防援助隊の指揮隊長等	5/7～5/17	1	
		査察業務マネジメントコース（第3期）	消防司令補以上の階級にあり指導的立場の者等	5/27～5/31	1	
		幹部科（第57期）	消防司令以上の階級にある者等	6/11～7/26	1	
		新任教官（第13期）	消防学校の教官になる者	3/3～3/13	1	
	青森県消防学校	初任教育（第70回）	新たに消防職員に任命されたもの	4/2～9/27	18	
		救助科（第38回）	救助隊員等	10/2～10/31	6	
		救急科（第28回）	新たに救急隊員の資格を取得しようとする者	11/5～12/26	8	
		中級幹部科（第15回）	消防司令又は消防司令補の階級にあり、組織の管理を職務とする者	10/15～10/24	1	
		危険物科（第8回）	危険物業務担当者及びその予定者	1/20～1/24	1	
		予防査察科（第12回）	各消防本部から推薦された消防職員37名	2/12～2/26	5	
		特殊災害科（第10回）	消防士長以上の階級にある者で、特殊災害現場において指揮業務を担当する者等	3/5～3/13	2	
	火災調査科（第18回）	火災調査担当者等	3/2～3/13	3		
派遣研修	資格取得研修	2級小型船舶操縦士	救助隊員等	6/16	4	
		小型移動式クレーン	〃	5/14・5/15	2	
		クレーン玉掛	〃	4/9・4/10	2	
		大型自動車免許	消防隊員	5/23～10/15	1	
		救急救命士養成研修	救急隊員のうち、一定の条件を満たした者	4/4～10/3 9/3～3/10	4	
内部研修	人材育成研修	消防庁の業務と災害対応	全職員	8/9	31	
		女性活躍推進（ハラスメント）	〃	10/8	90	
		消防大学校予防課の研修内容等	〃	2/18	40	
	予防課	昇任者研修	当該年度に昇任した者	7/17～7/19	25	
		初任科修了者研修	当該年度の消防学校初任教育修了者	10/1	17	
		予防セミナー（全8回）	〃	全職員	7/22・7/23	55
			〃	〃	8/26・8/27	66
			〃	〃	9/12・9/13	47
			〃	〃	11/5・11/6	47
			〃	〃	12/9・12/10	36
			〃	〃	12/16・12/17	80
			〃	〃	1/9・1/10	29
			〃	〃	2/19・2/20	58
		違反処理セミナー	〃	5/20・5/21	42	
		火災原因調査セミナー	〃	12/23・12/24	67	
警防課	安全運転講習	〃	10/7・10/8	171		
	PHEV車研修	〃	2/7～2/9・2/12	95		

## ◇平成31年（令和元年）度の主な行事◇

年 月	行 事 名
平成31年 (令和元年) 4月	<ul style="list-style-type: none"> <li>・青森県消防長会総会（青森市）</li> <li>・春の火災予防運動防</li> <li>1、防災パトロール出動式 2、住宅防火講話 3、火災予防キャンペーン</li> <li>・青森地域広域事務組合幼少年女性防火委員会</li> <li>・青森地域広域女性防火クラブ連絡協議会</li> <li>・山火事防止パレード</li> </ul>
5月	<ul style="list-style-type: none"> <li>・青森県消防救助技術・安全管理研修会（八戸市）</li> <li>・青森県消防長会消防本部次長・消防署長研修会（青森市）</li> <li>・青森地域防災協会役員会</li> <li>・甲種防火管理新規講習及び乙種防火管理講習</li> <li>・青森市自衛消防隊連絡協議会総会</li> </ul>
6月	<ul style="list-style-type: none"> <li>・危険物施設安全推進講習</li> <li>・危険物施設従事者実務研修会</li> <li>・第45回浪岡地区安全・安心まちづくり合同パレード</li> <li>・危険物安全週間における自衛消防防災訓練</li> </ul>
7月	<ul style="list-style-type: none"> <li>・青森地域防災協会総会</li> <li>・消防ふれあい広場</li> <li>・一斉特別査察</li> <li>・第48回消防救助技術青森県大会（八戸市）</li> <li>・青森県消防長会第1回定例会（八戸市）</li> <li>・青森県殉職消防職員・団員慰霊祭</li> </ul>
8月	<ul style="list-style-type: none"> <li>・消防職員委員会</li> <li>・青森ねぶた祭巡回指導</li> <li>・青森地域防災協会と函館消防安全協会との交流会（青森市）</li> </ul>
9月	<ul style="list-style-type: none"> <li>・青森市自衛消防隊連絡協議会研修会</li> <li>・青森県総合防災訓練（三沢市）</li> <li>・青森市総合防災訓練</li> </ul>
10月	<ul style="list-style-type: none"> <li>・青森県消防長会第2回定例会（青森市）</li> <li>・秋の火災予防運動</li> <li>1、防災パトロール出動式 2、モデル地区住宅防火訪問 3、火災予防キャンペーン</li> <li>・第53回防火作品コンクール展示会・表彰式</li> <li>・みちのく有料道路防災訓練</li> <li>・全国消防長会東北支部違反是正推進連絡会・住宅用火災警報器設置対策連絡会（岩手県盛岡市）</li> </ul>
11月	<ul style="list-style-type: none"> <li>・甲種防火管理新規講習及び乙種防火管理講習</li> <li>・甲種防火管理再講習</li> <li>・青森地域広域女性防火クラブ連絡協議会研修会</li> <li>・青森県消防長会違反是正推進連絡会・住宅用火災警報器設置対策連絡会（八戸市）</li> <li>・119番の日指令管制室公開</li> <li>・管理者実科査閲</li> <li>・繁華街特別査察（安方・本町地区）</li> <li>・青森地域防災協会研修会</li> <li>・青森地域広域事務組合消防職員意見発表会</li> </ul>
2月	<ul style="list-style-type: none"> <li>・甲種防火管理新規講習及び乙種防火管理講習</li> <li>・第43回青森県消防職員意見発表会（弘前市）</li> <li>・青森県消防長会第3回定例会（弘前市）</li> <li>・青森地域防災協会救命講習会</li> </ul>

# 予 防

今すぐ設置・10年たったら交換しよう

## 住宅用火災警報器

令和元年度 全国統一防火標語

「ひとつずつ いいね! で確認 火の用心」



青森消防マスコット  
あおしょうくん



### 第53回防火作品コンクールグランプリ 「みんな助ける消防士」

4年 金賞 青森市立浜田小学校 齊藤 壮太  
さいとう そうた



1年 金賞 台浦小学校  
岩淵 楓真



2年 金賞 奥内小学校  
佐藤 瑠海

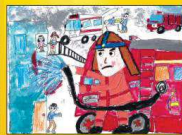

3年 金賞 奥内小学校  
飯田 瑚々海



5年 金賞 戸山西小学校  
佐藤 風梢



6年 金賞 新城中央小学校  
小倉 悠惺

青森地域防災協会 青森地域広域事務組合消防本部

令和元年度防火作品コンクール 金賞作品

## ◇防火対象物数◇

(令和2年4月1日現在)

区 分		1000㎡以上					1000㎡未満 150㎡以上					各市町村合計					総計		
		青森市	蓬田村	外ヶ浜町	今別町	平内町	青森市	蓬田村	外ヶ浜町	今別町	平内町	青森市	蓬田村	外ヶ浜町	今別町	平内町			
合 計		1760	23	29	27	45	8664	51	119	149	384	10424	74	148	176	429	11251		
1	イ	劇 場 等	14			1	1	5				19			1	1	21		
	ロ	公 会 堂 等	17	1	1	1	1	154	9	16	24	29	171	10	17	25	30	253	
2	イ	キ ャ バ レ ー 等						2				2					2		
	ロ	遊 技 場 等	11					7		1		2	18		1		2	21	
	ハ	性 風 俗 店 等																	
	二	個 室 ビ デ オ 店 等	2					6					8					8	
3	イ	待 合 等																	
	ロ	飲 食 店	9					252		2	1	5	261		2	1	5	269	
4		百 貨 店 等	108	1	2	1	3	252	4	1	3	14	360	5	3	4	17	389	
5	イ	旅 館 等	47			2		37		3	2	3	84		3	4	3	94	
	ロ	共 同 住 宅 等	241			1	4	3810		5	15	43	4051		5	16	47	4119	
6	イ	(1)	病 院	11		1		1	15				26		1		1	28	
		(2)	診 療 所	6					8				14					14	
		(3)	(1)、(2)以外の 病院、有床診療所等	19					12				31					31	
		(4)	無床診療所、無床助産所	12					120		2	4	3	132		2	4	3	141
			小 計	48		1		1	155		2	4	3	203		3	4	4	214
	ロ	(1)	特別養護老人ホーム等	41	1	4	1	2	180	6	2	4	4	221	7	6	5	6	245
		(2)	救 護 施 設																
		(3)	乳 児 院						1					1					1
		(4)	障 害 児 入 所 施 設	2										2					2
		(5)	障 害 者 支 援 施 設	5		1		2	28		2			33		3		2	38
		小 計	48	1	5	1	4	209	6	4	4	4	257	7	9	5	8	286	
	ハ	(1)	老人デイサービスセンター等	7		1			65			1	5	72		1	1	5	79
(2)		更 生 施 設						1					1					1	
(3)		保 育 所 等	13					95	1	3	1	8	108	1	3	1	8	121	
(4)		児童発達支援センター等	1					10					11					11	
(5)		障 害 者 支 援 施 設 等	5				2	71		4		5	76		4		7	87	
	小 計	26		1		2	242	1	7	2	18	268	1	8	2	20	299		
二	幼 稚 園 等	22					17				1	39					1	40	
7		小 中 高 学 校 等	181	2	5	7	9	61		1	4	8	242	2	6	11	17	278	
8		図 書 館 等	7					7	1	2		1	14	1	2		1	18	
9	イ	蒸 気 浴 場 等																	
	ロ	イ 以 外 の も の	3	1				15		1	1		18	1	1	1		21	
10		停 車 場 等	3			1		1			1		4			2		6	
11		神 社 ・ 寺 院 等	15			1	1	43	3	6	3	8	58	3	6	4	9	80	
12	イ	工 場 等	161	7	3	2	7	490	3	17	8	43	651	10	20	10	50	741	
	ロ	ス タ ジ オ																	
13	イ	駐 車 場 等	38			1	1	132	2	4	5	1	170	2	4	6	2	184	
	ロ	航 空 機 格 納 庫	2					5					7					7	
14		倉 庫	183	1			1	668	7	11	22	56	851	8	11	22	57	949	
15		事 務 所 等	295	9	8	5	4	633	10	15	20	53	928	19	23	25	57	1052	
16	イ	特 定 複 合 用 途 防 火 対 象 物	183		3	2	2	826	4	16	21	38	1009	4	19	23	40	1095	
	ロ	非 特 定 複 合 用 途 防 火 対 象 物	95			1	4	610	1	5	9	54	705	1	5	10	58	779	
17		文 化 財 等	1					1				2						2	
18		ア ー ケ ー ド						24				24						24	

## ◇中高層建築物数◇

(令和2年4月1日現在)

区 分		合計	3階	4階	5階	6階	7階	8階	9階	10階	11階	12階	13階	14階	15階	16階	17階
合 計		2117	1183	489	175	78	52	46	27	20	22	4	2	4	13		2
1	イ 劇 場 等	8	4	1	1	1		1									
	ロ 公 会 堂 等	13	11	1	1												
2	イ キ ャ バ レ ー 等																
	ロ 遊 技 場 等	2		2													
	ハ 性 風 俗 店 等																
3	イ 待 合 等	1	1														
	ロ 飲 食 店	32	24	6	2												
4	百 貨 店 等	18	11	3	3			1									
5	イ 旅 館 等	51	19	5	5	3	4	2	3	2	6			1			1
	ロ 共 同 住 宅 等	778	352	261	84	14	12	6	8	12	14	1	1	2	11		
6	イ 病 院 等	51	26	12	5	1	3	3		1							
	ロ 特 別 養 護 老 人 ホ ー ム 等	22	18	4													
	ハ 老 人 デ イ サ ー ビ ス セ ン タ ー 等	20	18	1		1											
	ニ 幼 稚 園 等	4	4														
7	小 中 高 学 校 等	116	68	43	1	1	1	2									
8	図 書 館 等	3	1	1	1												
9	イ 蒸 気 浴 場 等																
	ロ イ 以 外 の も の	1	1														
10	停 車 場 等	3	3														
11	神 社 ・ 寺 院 等	8	5	2	1												
12	イ 工 場 等	36	25	9		2											
	ロ ス タ ジ オ																
13	イ 駐 車 場 等	19	8	5	1	1	3								1		
	ロ 航 空 機 格 納 庫																
14	倉 庫	36	31	3		2											
15	事 務 所 等	320	176	45	28	21	8	24	14	3	1						
16	イ 特 定 複 合 用 途 防 火 対 象 物	366	220	56	37	24	15	5	2	1	1	1	1	1	1		1
	ロ 非 特 定 複 合 用 途 防 火 対 象 物	207	157	28	5	7	5	2		1		2					
17	文 化 財 等																



## ◇防火管理者選任届出及び消防計画届出状況◇

(令和2年4月1日現在)

項目		区分	防火管理者の必要な対象物数			防火管理者選任届出対象物数				消防計画届出対象物数			
			甲種 (A)	Aのうち再講習必要	乙種 (B)	甲種 (C)	C/A (%)	乙種 (D)	D/B (%)	甲種 (E)	E/A (%)	乙種 (F)	F/B (%)
合計			2,231	276	607	2,200	99%	583	96%	2,174	97%	570	94%
1	イ	劇場等	8	7	1	8	100%	1	100%	8	100%	1	100%
	ロ	公会堂等	136	68	141	136	100%	138	98%	135	99%	137	97%
2	イ	キャバレー等	1		1	1	100%	1	100%	1	100%	1	100%
	ロ	遊技場等	15	9		15	100%			15	100%		
	ハ	性風俗特殊営業店舗等											
3	イ	料理店等											
	ロ	飲食店	108	5	155	104	96%	151	97%	99	92%	145	94%
4		百貨店等	183	57	119	183	100%	114	96%	182	99%	109	92%
5	イ	旅館等	55	13		55	100%			55	100%		
	ロ	共同住宅等	119			115	97%			115	97%		
6	イ	病院等	58	9		58	100%			58	100%		
	ロ	特別養護老人ホーム等	193			192	99%			191	99%		
	ハ	老人デイサービスセンター等	157		13	157	100%	13	100%	156	99%	13	100%
	ニ	幼稚園等	26			26	100%			26	100%		
7		学校	102		8	102	100%	7	88%	102	100%	7	88%
8		図書館等	9		1	9	100%	1	100%	9	100%	1	100%
9	イ	蒸気浴場等											
	ロ	イ以外のもの	15		4	15	100%	4	100%	15	100%	4	100%
10		停車場等	1			1	100%			1	100%		
11		神社・寺院等	35		10	35	100%	10	100%	35	100%	10	100%
12	イ	工場等	42		1	41	98%	1	100%	38	90%	1	100%
	ロ	スタジオ											
13	イ	駐車場等	2			2	100%			2	100%		
	ロ	航空機格納庫											
14		倉庫	10		3	9	90%	1	33%	9	90%	1	33%
15		事務所等	190		30	183	96%	27	90%	182	96%	27	90%
16	イ	特定複合用途防火対象物	584	107	106	571	98%	100	94%	560	96%	99	93%
	ロ	非特定複合用途防火対象物	174		14	174	100%	14	100%	172	99%	14	100%
17		文化財	1			1	100%			1	100%		

## ◇防火管理講習実施状況◇

(令和2年4月1日現在)

年度別		平成27年度		平成28年度		平成29年度		平成30年度		平成31年度 (令和元年度)		合計	
		回数	受講者数	回数	受講者数	回数	受講者数	回数	受講者数	回数	受講者数	回数	受講者数
種別	甲種	3	308	3	283	3	278	3	302	3	302	15	1,473
	乙種	3	13	3	14	3	24	3	30	3	21	15	102
	再講習	1	45	1	50	1	61	1	58	1	51	5	265
合計		7	366	7	347	7	363	7	390	7	374	35	1,840

※甲種・乙種については同日開催

## ◇住民に対する訓練指導実施状況◇

(令和2年4月1日現在)

種別	回数	参加人員
起震車	30	1,791
消火訓練（水消火器体験）	15	535
避難訓練等	8	1,034
煙体験	16	1,610
防火講話	11	866
合計	80	5,836

## ◇広報活動実施状況◇

(令和2年4月1日現在)

消防広報紙発行	回数	詳細
	6	83,238部

防災広報実施回数	1,339
定期防災広報	1,289
特別防災広報	50
防災パトロール実施回数	486
定期防災パトロール	465
特別防災パトロール	21
合計	1,825

## ◇幼少年女性防火クラブ結成状況◇

### (1) 幼年消防クラブ

(令和2年4月1日現在)

市町村名	クラブの名称	クラブ員数	指導者数	結成年月日
合計	41クラブ	708	106	
青森市	認定こども園第二青森幼稚園幼年消防クラブ	63	3	昭和59年11月26日
	認定こども園青森幼稚園幼年消防クラブ	52	2	昭和59年11月26日
	認定こども園第一南幼稚園幼年消防クラブ	19	2	昭和59年11月26日
	滝内保育園幼年消防クラブ	7	1	昭和59年11月26日
	幸伸保育園幼年消防クラブ	15	2	昭和59年11月26日
	和幸保育園幼年消防クラブ	26	2	昭和59年11月26日
	佃保育園幼年消防クラブ	12	1	昭和59年11月26日
	泉川保育園幼年消防クラブ	9	5	昭和59年11月26日
	千富保育園幼年消防クラブ	5	3	昭和59年11月26日
	小柳保育園幼年消防クラブ	13	2	昭和59年11月26日
	浪館保育園幼年消防クラブ	12	2	昭和59年11月26日
	ねむのき保育園幼年消防クラブ	19	1	昭和59年11月26日
	まきば保育園幼年消防クラブ	13	1	昭和59年11月26日
	大野保育園幼年消防クラブ	12	1	昭和59年11月26日
	平和台保育園幼年消防クラブ	13	1	昭和59年11月26日
	白鳥クラブ（こども園あおもりよつば）	18	2	昭和59年11月26日
	青森双葉保育園幼年消防クラブ	12	1	昭和59年11月26日
	おおぼし保育園幼年消防クラブ	23	3	昭和59年11月26日
	こども園瑞穂幼年消防クラブ	17	2	昭和63年4月1日
	浪岡若葉こども園幼年消防クラブ	11	2	平成1年7月1日
	南栄町保育園幼年消防クラブ	28	3	平成2年9月13日
	のざわ子ども園幼年消防クラブ	15	1	平成2年12月25日
	蜷貝保育園幼年消防クラブ	9	1	平成6年6月24日
	いしえこども園幼年消防クラブ	16	16	平成10年6月9日
	浪岡中央保育園幼年消防クラブ	16	2	平成10年8月1日
	あおもりみなみこども園幼年消防クラブ	19	2	平成13年6月5日
	青森東（こども園）幼年消防クラブ	12	1	平成14年11月27日
	ゆうゆうきっず青森幼年消防クラブ(旧中央保育園)	21	1	平成18年5月1日
	こどものくに保育園幼年消防クラブ	12	2	平成19年4月1日
	あさむしこども園幼年消防クラブ	3	3	平成19年4月1日
	幸畑保育園幼年消防クラブ	13	2	平成20年4月1日
	合浦(保育園)幼年消防クラブ	12	17	平成20年4月1日
	おきだて保育園幼年消防クラブ	11	1	平成20年4月1日
ひまわり保育園幼年消防クラブ	12	1	平成20年4月1日	
青森甲田こども園幼年消防クラブ	48	1	平成22年5月7日	
富田保育園幼年消防クラブ	22	2	平成27年4月9日	
野木和保育園幼年消防クラブ	14	1	平成27年4月9日	
外ヶ浜町	外ヶ浜 風のまちこども園幼年消防クラブ	17	3	平成29年11月13日
今別町	今別こども園幼年消防クラブ	8	1	昭和59年11月26日
平内町	山彦（幼稚園）幼年消防クラブ	13	3	平成25年4月1日
蓬田村	蓬田保育園幼年消防クラブ	16	3	平成23年5月12日

## (2)少年消防クラブ

(令和2年4月1日現在)

市町村名	クラブの名称	クラブ員数	指導者数	結成年月日
青森市	甲田小学校少年消防クラブ	10	6	平成22年6月24日
	三内西地区少年消防クラブ	45	10	平成22年7月20日
	油川少年消防クラブ	34	10	平成22年7月24日
	沖館中学校少年消防クラブ	475	28	平成22年7月30日
	S C S C (三内中学校少年消防クラブ)	22	4	平成30年2月23日
	浪打小学校少年消防クラブ	16	3	平成30年2月28日
	浪岡北小学校少年消防クラブ	12	2	平成30年7月13日
	大栄小学校少年消防クラブ	30	9	平成31年3月14日
外ヶ浜町	外ヶ浜町少年消防クラブ	61	2	昭和26年6月1日
	三厩中学校少年消防クラブ	20	9	平成27年4月1日
合計	10クラブ	725	83	

## (3)女性防火クラブ

(令和2年4月1日現在)

市町村名	クラブの名称	クラブ員数	結成年月日
青森市	中央富田女性防火クラブ	10	昭和57年6月27日
	野沢地区女性防火クラブ	18	昭和61年9月30日
	浪岡女性防火クラブ	23	昭和57年2月17日
	J A大野地区女性防火クラブ	28	平成22年4月1日
	大野町会女性防火クラブ	30	平成22年4月1日
	青森生活学校女性防火クラブ	42	平成30年5月11日
今別町	今別町女性防火クラブ	15	昭和56年11月24日
合計	7クラブ	166	

## (4)消防協力団体

(令和2年4月1日現在)

青森地域防災協会	会長 竹中 義道 (224会員)
青森市自衛消防隊連絡協議会	会長 中村 考二 (11会員)
女性防火クラブ連絡協議会	会長 長内 春代 (7クラブ)



令和元年度 青森県防火の集い (つがる市)

令和元年度全国統一防火標語  
ひとつずつ いいね！で確認 火の用心

令和2年度全国統一防火標語  
その火事を 防ぐあなたに 金メダル

## ◇用途別消防同意・消防検査等実施状況◇

(令和2年4月1日現在)

区分 項目	消 防 同 意							消 防 検 査 関 係						
	新 築	増 築	改 築	用 途 変 更	模 様 替	移 築	合 計	特 例 適 用	着 工 届	設 置 届	消 防 検 査	検 査 済 証	使 用 開 始 届	消 防 計 画
1項イ										1	1	2		
1項ロ				1			1		4	17	10	8	8	
2項イ														
2項ロ	1	1					2		1	24	8	6	1	
2項ハ				1			1							
2項ニ									1	3	1	2	1	
3項イ														
3項ロ	5						5	1	5	14	7	6	22	
4項	28	2					30	1	11	46	19	23	23	1
5項イ	2			1			3		12	35	16	19	5	2
5項ロ	3						3		14	28	21	24	14	
6項イ	4						4	2	12	45	20	21	6	1
6項ロ	9	1					10	1	34	59	20	25	10	
6項ハ	12	3		2			17	1	16	39	15	12	34	
6項ニ	1						1	1	5	26	14	13	1	2
7項	2						2		4	25	17	17	3	1
8項									3	2	4	2		
9項イ														
9項ロ														
10項		1					1			5		1	1	
11項										1	1	1		
12項イ	10	3		1			14	1	14	51	22	24	18	1
12項ロ														
13項イ									2	3	5	4		
13項ロ										1				
14項	12						12	1	14	56	27	36	19	
15項	43	1					44	2	31	164	98	91	53	3
16項イ	8			4			12	11	35	155	77	78	40	4
16項ロ	3		1				4		3	15	9	9	19	
17項										1		1		
18項														
一般	216	4					220						15	
合計	359	16	1	10			386	22	221	816	412	425	293	15

### ◇消防設備関係事務処理状況◇

(令和2年4月1日現在)

区 分	件 数
特 例 適 用	22
消 防 同 意	386
消 防 不 同 意	0
計 画 通 知	13
着 工	221
設 置	816
検 査 済 証	425
使 用 開 始 届 出	293
仮 使 用 ・ 工 事 中 の 消 防 計 画	15
消 防 法 令 適 合 通 知	5

### ◇構造別消防同意状況◇

(令和2年4月1日現在)

月	4月	5月	6月	7月	8月	9月	10月	11月	12月	1月	2月	3月	合計
耐 火	4	3	1	1	1	2		2	2	1	3	4	24
準 耐 火 イ		3						1					4
準 耐 火 口	5	1		2	1	3	5	3			3	2	25
木造(外壁防火)	29	34	27	42	25	28	35	27	15	19	21	31	333
木 造													0
合 計	38	41	28	45	27	33	40	33	17	20	27	37	386

### ◇構造別消防検査状況◇

(令和2年4月1日現在)

月	4月	5月	6月	7月	8月	9月	10月	11月	12月	1月	2月	3月	合計
耐 火	10	5	13	10	15	19	4	11	20	15	20	30	172
準 耐 火 イ		2			2		1	4	1		1	4	15
準 耐 火 口	10	12	10	5	7	13	15	9	5	19	3	18	126
木造(外壁防火)	5	5	2	12	3	7	14	10	9	3	7	6	83
木 造		1	2	2	2			2	5			2	16
合 計	25	25	27	29	29	39	34	36	40	37	31	60	412

### ◇過去5年間の消防同意・不同意状況◇

(令和2年4月1日現在)

年	27年	28年	29年	30年	令和元年
同 意	460	477	417	436	386
不 同 意	0	0	0	0	0

## ◇消防用設備等事務処理状況◇

(令和2年4月1日現在)

区分 消防用設備等	特例適用	着工届	設置届	中間検査	消防検査	検査済証
消 火 器			135		126	136
屋 内 消 火 栓 設 備		11	17	1	18	17
スプリンクラー設備	3	33	55	23	50	54
水 噴 霧 消 火 設 備					1	
泡 消 火 設 備		3	3		5	3
不活性ガス消火設備						
ハロゲン化物消火設備		1	2		2	2
粉 末 消 火 設 備		1	6		6	6
屋 外 消 火 栓 設 備		2	3		3	2
動力消防ポンプ設備			12		6	6
自 動 火 災 報 知 設 備	15	121	249		228	246
ガス漏火災警報設備						
漏 電 火 災 警 報 器			3		2	3
火 災 通 報 装 置	4	28	26		25	34
非 常 警 報 設 備			6		8	28
非 常 放 送 設 備	1		60		45	24
緩 降 機		5	6	1	4	5
す べ り 台			4		2	4
救 助 袋		2	2	1	2	2
避 難 は し ご	2	12	12		14	13
誘 導 灯	1		171	1	151	160
誘 導 標 識			43		46	46
消 防 用 水			1	1		1
排 煙 設 備						
連 結 散 水 設 備						
連 結 送 水 管			3	1	6	3
非常コンセント設備			1			1
総 合 操 作 盤		2	1			
必要とされる防火安全性能を有する消防の用に供する設備等		6	8		8	8
合 計	26	227	829	29	758	804

## ◇階数・構造別消防同意状況◇

(令和2年4月1日現在)

階数 \ 構造	耐 火	準耐火イ	準耐火口	外壁防火	木 造	合 計
17 階						
16 階						
15 階						
14 階	1					1
13 階						
12 階	1					1
11 階	1					1
10 階						
9 階						
8 階	1					1
7 階						
6 階						
5 階	1					1
4 階	2					2
3 階	5		1	2		8
2 階	9	4	11	200		224
1 階	3		13	131		147
合計	24	4	25	333		386

## ◇階数・構造別計画通知状況◇

(令和2年4月1日現在)

階数 \ 構造	耐 火	準耐火イ	準耐火口	外壁防火	木 造	合 計
17 階						
16 階						
15 階						
14 階						
13 階						
12 階						
11 階						
10 階	1					1
9 階						
8 階						
7 階	1					1
6 階						
5 階						
4 階						
3 階						
2 階	1			2		3
1 階	2		1	5		8
合計	5		1	7		13



## ◇危険物関係事務処理状況◇

### (1) 文書の受理状況

(令和2年4月1日現在)

区 分		数	区 分		数	
1	設置許可申請書	32	14	譲渡・引渡届出書	55	
2	変更許可申請書	87	15	品名・数量・倍数変更届出書	7	
3	設置完成検査申請書	33	16	廃止届出書	68	
4	変更完成検査申請書	98	17	保安監督者選任・解任届出書	47	
5	完成検査前	基礎・地盤		18	住所・氏名・名称変更届出書	225
		溶接部	1	19	休止・再開届出書	2
	検査申請書	水張・水圧	7	20	工事施行届出書	474
6	仮使用承認申請書	30	21	許可・承認申請の取り下げ (取りやめ)届出書	1	
7	仮貯蔵仮取扱申請書	5	22	仮貯蔵・仮取扱申請の取下げ (取りやめ)届出書		
8	保安検査申請書		23	工事整備対象設備等着工届出書	5	
9	予防規程(変更含)認可申請書	9	②小計(14～23)		884	
10	完成検査済証再交付申請書		24	一般收受文書	67	
11	意見書交付申請書	1	25	立入検査改修状況等報告書		
12	休止中の地下貯蔵タンク等の漏れ の点検期間延長申請書	2	26	非破壊検査報告書	2	
13	少量危険物貯蔵タンク		27	LPG・高圧ガス関係通知書	7	
	水張・水圧検査申請書					
①小計(1～13)		305	③小計(24～27)		76	
合計(①+②+③)					1,265	

(2) 文書の送付状況

①許可証及び完成検査済証の状況

(令和2年4月1日現在)

許可及び検査等の区分 製造所等の区分		合 計	設 置 許可証	変 更 許可証	設 置 完成検 査済証	変 更 完成検 査済証	完成検査前検査済証		
							基礎 地盤	溶接部	水張 水圧
製 造 所									
貯 蔵 所	屋 内	9	3	2	3	1			
	屋外タンク	21	2	8	2	6		1	2
	屋内タンク	2	1		1				
	地下タンク	19	3	6	4	6			
	簡易タンク								
	移動タンク	143	17	61	12	51			2
	屋 外								
取 扱 所	給 油	71	3	34	2	28			4
	第1種販売								
	第2種販売								
	移 送								
	一 般	4	2		2				
合 計		269	31	111	26	92		1	8

②承認書及び通知書等の状況

(令和2年4月1日現在)

区 分	数	区 分	数
仮 使 用 承 認 書	30	意 見 書 交 付 書	1
仮貯蔵・仮取扱承認書	5	少量危険物等タンク検査済証	
予 防 規 程 認 可 書	9	指 導 通 知 書	
保 安 検 査 済 証		一 般 発 送 文 書	32
完成検査済証再交付		合 計	77

## ◇危険物製造所等設置状況◇

(令和2年4月1日現在)

製造所等の区分		年 別							
		平成 24年	平成 25年	平成 26年	平成 27年	平成 28年	平成 29年	平成 30年	平成31年 (令和元年)
製 造 所									
貯 蔵 所	屋 内	57	58	58	58	54	54	55	58
	屋外タンク	97	107	108	104	102	101	99	100
	屋内タンク	32	33	33	33	32	30	28	29
	地下タンク	536	554	550	539	527	519	516	513
	簡易タンク		1	1	1	1	1	1	1
	移動タンク	642	653	660	673	669	665	670	646
	屋 外	5	5	5	4	9	6	6	5
取 扱 所	給 油	191	203	201	201	198	192	192	197
	第1種販売								
	第2種販売								
	移 送	3	3	3	3	3	3	3	3
	一 般	156	170	175	170	169	164	162	164
合 計		1,719	1,787	1,794	1,786	1,764	1,735	1,732	1,716

《平成31年度（令和元年度）危険物安全週間推進標語》

「無事故への 構え一分の 隙も無く」

《令和2年度危険物安全週間推進標語》

「訓練で 確かな信頼 積み重ね」

## ◇特別防災区域◇

昭和51年7月14日青森地区石油コンビナート等特別防災区域が政令指定されました。

(令和2年4月1日現在)

地区	事業所名	消防法第11条の許可年月
青 森	東西オイルターミナル(株)B地区	昭和40年 3 月
	東西オイルターミナル(株)A地区	昭和45年 4 月

## ◇特別防災区域内屋外タンク貯蔵所の状況◇

(令和2年4月1日現在)

区 分	品 名	タンク容量	タンク基数	許可容量 (KL)
第 一 石 油 類	ガソリン	1,000KL未満	5	4,477
		1,000KL以上 10,000KL未満	5	11,535
小 計			10	16,012
第 二 石 油 類	灯 油	1,000KL未満		
		1,000KL以上 10,000KL未満	4	23,275
		10,000KL以上	3	40,483
	軽 油	1,000KL未満	3	2,499
1,000KL以上 10,000KL未満		4	11,828	
小 計			14	78,085
第 三 石 油 類	重 油	1,000KL未満	3	1,528
		1,000KL以上 10,000KL未満	2	4,945
小 計			5	6,473
合 計			29	100,570

## ◇平成31年（令和元年）火災概況◇

区 分	単 位	事 務 組 合			
		平成31年 (令和元年) (A)	平成30年 (B)	増 減 (A) - (B) = (C)	増 減 率 (C) — ×100% (B)
火 災 件 数	件	123	86	37	43.0
建 物 焼 損 棟 数	棟	63	49	14	28.6
林 野 焼 損 面 積	a	7	4	3	75.0
車 両 焼 損 面 積	千円	6	10	△ 4	△ 40.0
船 舶 焼 損 面 積	千円				
航 空 機 焼 損 面 積	千円				
そ の 他 焼 損 面 積	千円	47	23	24	104.3
焼 損 棟 数	棟	100	96	4	4.2
全 棟 焼 損 棟 数	棟	24	29	△ 5	△ 17.2
半 棟 焼 損 棟 数	棟	4	4		
部 分 焼 損 棟 数	棟	36	31	5	16.1
ぼ や 焼 損 棟 数	棟	36	32	4	12.5
建 物 焼 損 床 面 積	m <sup>2</sup>	3,506	3,465	41	1.2
建 物 焼 損 表 面 積	m <sup>2</sup>	575	808	△ 233	△ 28.8
林 野 焼 損 面 積	a	541	185	356	192.4
死 者 数	人	3	4	△ 1	△ 25.0
負 傷 者 数	人	25	20	5	25.0
り 災 世 帯 数	世帯	57	62	△ 5	△ 8.1
り 災 人 員 数	人	119	136	△ 17	△ 12.5
損 害 額	千円	169,382	1,232,570	△ 1,063,188	△ 86.3
建 物 焼 損 額	千円	160,846	1,221,220	△ 1,060,374	△ 86.8
林 野 焼 損 額	千円	5,019		5,019	
車 両 焼 損 額	千円	2,300	8,328	△ 6,028	△ 72.4
船 舶 焼 損 額	千円	434		434	
航 空 機 焼 損 額	千円				
そ の 他 焼 損 額	千円	783	3,022	△ 2,239	△ 74.1
月 火 災 件 数	件	10.3	7.2	3.1	43.0
り 災 世 帯 数	世帯	4.8	5.2	△ 0.4	△ 8.1
り 災 人 員 数	人	9.9	11.3	△ 1	△ 12.5
平 均 焼 損 棟 数	棟	8.3	8.0	0.3	4.2
建 物 焼 損 床 面 積	m <sup>2</sup>	292.2	288.8	3.4	1.2
建 物 焼 損 表 面 積	m <sup>2</sup>	47.9	67.3	△ 19.4	△ 28.8
均 損 害 額	千円	14,115	102,714	△ 88,599	△ 86.3
建 物 火 災 一 件 当 た り の 焼 損 面 積	m <sup>2</sup>	55.7	70.7	△ 15	△ 21.3
建 物 火 災 一 件 当 た り の 損 害 額	千円	2,553	24,923	△ 22,370	△ 89.8
人 口	人	300,871	304,539	△ 3,668	
世 帯	世帯	146,774	146,873	△ 99	
市 町 村 民 一 人 当 た り の 損 害 額	円	563	4,047	△ 3,484	△ 86.1
一 世 帯 当 た り の 損 害 額	円	1,154	8,392	△ 7,238	△ 86.2
出 火 率	件/日	4.1	2.8		
火 災 一 件 対 する 発 生 日 数	日	3.0	4.2		
火 災 一 件 対 する 発 生 時 間	時 間	71.2	101.9		

火災件数

\* 出火率：人口1万人当たりの出火件数  $10,000 \times \frac{\text{火災件数}}{\text{人口(市町村)}}$

△……減

青 森 市				組 合 構 成 町 村			
平成31年 (令和元年) (A)	平成30年 (B)	増 減 (A) - (B) = (C)	増 減 率 (C) —— (B) ×100%	平成31年 (令和元年) (A)	平成30年 (B)	増 減 (A) - (B) = (C)	増 減 率 (C) —— (B) ×100%
104	72	32	44.4	19	14	5	35.7
55	41	14	34.1	8	8		
4	4			3		3	
5	9	△ 4	△ 44.4	1	1		
40	18	22	122.2	7	5	2	40.0
69	58	11	19.0	31	38	△ 7	△ 18.4
12	9	3	33.3	12	20	△ 8	△ 40.0
4	3	1	33.3		1	△ 1	△ 100.0
24	23	1	4.3	12	8	4	50.0
29	23	6	26.1	7	9	△ 2	△ 22.2
1,908	1,266	642	50.7	1,597	2,199	△ 602	△ 27.4
426	710	△ 284	△ 40.0	150	98	52	53.1
518	185	333	180.0	23		23	
3	4	△ 1	△ 25.0				
22	18	4	22.2	3	2	1	50.0
42	47	△ 5	△ 10.6	15	15		
89	105	△ 16	△ 15.2	30	31	△ 1	△ 3.2
126,331	1,162,337	△ 1,036,006	△ 89.1	43,051	70,233	△ 27,182	△ 38.7
119,412	1,151,631	△ 1,032,219	△ 89.6	41,434	69,589	△ 28,155	△ 40.5
4,141		4,141		878		878	
1,603	7,753	△ 6,150	△ 79.3	697	575	122	21.2
434		434					
741	2,953	△ 2,212	△ 74.9	42	69	△ 27	△ 39.1
8.7	7.5	1.2	15.6	1.6	1.2	0	35.7
3.5	3.9	△ 0.4	△ 10.6	1.3	1.3		
7.4	8.8	△ 1.3	△ 15.2	2.5	2.6	△ 0	△ 3.2
5.8	4.8	0.9	19.0	2.6	3.2	△ 1	△ 18.4
159.0	105.5	53.5	50.7	133.1	183.3	△ 50	△ 27.4
35.5	59.2	△ 23.7	△ 40.0	12.5	8.2	4	53.1
10,528	96,861	△ 86,334	△ 89.1	3,588	5,853	△ 2,265	△ 38.7
34.7	30.9	3.8	12.3	199.6	274.9	△ 75	△ 27.4
2,171	28,089	△ 25,917	△ 92.3	5,179	8,699	△ 3,519	△ 40.5
278,964	285,158	△ 6,194	△ 2.2	21,907	22,478	△ 571	△ 2.5
136,457	136,423	34	0.0	10,317	10,417	△ 100	△ 1.0
453	214	239	111.6	1,965	3,125	△ 1,159	△ 37.1
926	459	467	101.7	4,173	6,742	△ 2,569	△ 38.1
3.7	2.5			8.7	6.2		
3.5	5.1			19.2	26.1		
84.2	121.7			461.1	625.7		

### ◇構成市町村別火災統計◇

市町村別	区分	火災件数						焼損棟数				り災世帯				
		合計	建物	林野	車両	船舶	航空機 その他	合計	全焼	半焼	部分焼	ぼや	合計	全損	半損	小損
平成31年(令和元年)組合合計		123	63	7	6		47	100	24	4	36	36	57	15	3	39
平成30年組合合計		86	49	4	10		23	96	29	4	31	32	62	15	5	42
比較		37	14	3	△ 4		24	4	△ 5		5	4	△ 5		△ 2	△ 3
青森市	平成31年(令和元年)	104	55	4	5		40	69	12	4	24	29	42	7	3	32
	平成30年	72	41	4	9		18	58	9	3	23	23	47	7	5	35
	比較	32	14		△ 4		22	11	3	1	1	6	△ 5		△ 2	△ 3
蓬田村	平成31年(令和元年)	2	1				1	3	1		2		2	1		1
	平成30年	1	1					2	1		1					
	比較	1					1	1			1		2	1		1
外ヶ浜町	平成31年(令和元年)	4	3				1	20	9		6	5	3	1		2
	平成30年	7	5		1		1	34	19	1	6	8	13	8		5
	比較	△ 3	△ 2		△ 1			△ 14	△ 10	△ 1		△ 3	△ 10	△ 7		△ 3
今別町	平成31年(令和元年)	4	1	1			2	4	1		3		7	6		1
	平成30年							1	1							
	比較	4	1	1			2	3			3		7	6		1
平内町	平成31年(令和元年)	9	3	2	1		3	4	1		1	2	3			3
	平成30年	6	2				4	2			1	1	2			2
	比較	3	1	2	1		△ 1	2	1			1	1			1

### ◇構成市町村別過去10年間の死傷者数◇

市町村別		平成22年	平成23年	平成24年	平成25年
青森市	死者(負傷者)	16(35)	4(31)	4(16)	4(28)
蓬田村	死者(負傷者)	-(1)	-(1)	-(1)	-(1)
外ヶ浜町	死者(負傷者)	-(1)	-(1)	-(2)	1(1)
今別町	死者(負傷者)	-(1)	-(1)	-(1)	1(1)
平内町	死者(負傷者)	-(1)	-(1)	-(1)	-(1)

合計	り災人員			死者	負傷者	焼 損 面 積			損 害 額 (千円)						
	全損	半損	小損			建 物 (㎡)		林野 (a)	合計	建 物	林 野	車 両	船 舶	航 空 機	そ の 他
						床面積	表面積								
119	21	8	90	3	25	3,506	575	541	169,382	160,846	5,019	2,300	434		783
136	27	10	99	4	20	3,417	808	185	1,232,570	1,221,220		8,328			3,022
△ 17	△ 6	△ 2	△ 9	△ 1	5	89	△ 233	356	△ 1,063,188	△ 1,060,374	5,019	△ 6,028	434		△ 2,239
89	10	8	71	3	22	1,909	425	518	126,331	119,412	4,141	1,603	434		741
105	12	10	83	4	18	1,266	710	185	1,162,337	1,151,631		7,753			2,953
△ 16	△ 2	△ 2	△ 12	△ 1	4	643	△ 285	333	△ 1,036,006	△ 1,032,219	4,141	△ 6,150	434		△ 2,212
4	1		3			155	31		5,151	5,085		66			
							8		169	169					
4	1		3			155	23		4,982	4,916		66			
10	4		6		1	1,157	57		27,801	27,680		120			1
27	15		12		2	2,151	87		70,055	69,411		575			69
△ 17	△ 11		△ 6		△ 1	△ 994	△ 30		△ 42,254	△ 41,731		△ 455			△ 68
7	6		1			275	25		9,005	8,127	878				
7	6		1			275	25		9,005	8,127	878				
9			9		2	10	37	23	1,094	542		511			41
4			4				3		9	9					
5			5		2	10	34	23	1,085	533		511			41

平成26年	平成27年	平成28年	平成29年	平成30年	平成31年(令和元年)
6 (27)	6 (19)	10 (15)	1 (19)	4 (18)	3 (22)
- (2)	- (-)	- (1)	- (-)	- (-)	- (-)
- (-)	- (2)	2 (-)	- (-)	- (2)	- (1)
- (-)	- (-)	- (-)	- (-)	- (-)	- (-)
2 (-)	- (-)	- (-)	- (-)	- (-)	- (2)



## ◇月別火災統計◇

### (1)青森市分

区分 月別	火災件数						焼損棟数				り災世帯			り災人員					
	合計	建物	林野	車両	船舶	航空機 その他	合計	全焼	半焼	部分焼	ぼや	合計	全損	半損	小損	合計	全損	半損	小損
平成31年 (令和元年)	104	55	4	5		40	69	12	4	24	29	42	7	3	32	89	10	8	71
1月	5	5					7	1		2	4	7	1		6	19	1		18
2月	8	7				1	7			4	3	6			6	9			9
3月	6	4				2	4	1	1		2	3	2		1	4	3		1
4月	10	6		1		3	9	2	1	5	1	5		1	4	11		2	9
5月	21	7	2			12	7	1	1	2	3	5	2		3	6	2		4
6月	16	6	1	1		8	8	4		2	2	2			2	8			8
7月	7	4				3	4			1	3	2			2	3			3
8月	8	2		1		5	4	2	1	1		4	1	2	1	12	3	6	3
9月	10	5	1			4	5			1	4								
10月	6	4		1		1	9	1		5	3	4	1		3	8	1		7
11月	5	3		1		1	3			1	2	2			2	4			4
12月	2	2					2				2	2			2	5			5

### (2)町村分

区分 月別	火災件数						焼損棟数				り災世帯			り災人員					
	合計	建物	林野	車両	船舶	航空機 その他	合計	全焼	半焼	部分焼	ぼや	合計	全損	半損	小損	合計	全損	半損	小損
平成31年 (令和元年)	19	8	3	1		7	31	12		12	7	15	8		7	30	11		19
1月	1	1					1				1	1			1	3			3
2月	1	1					3	1		2		2	1		1	4	1		3
3月	1					1													
4月	6	2	1			3	5	1		3	1	8	6		2	8	6		2
5月	2	1		1			6	3			3	2	1		1	7	4		3
6月	2		2																
7月	2	1				1	1				1	1			1	6			6
8月	1					1													
9月																			
10月	1	1					13	6		6	1								
11月	2	1				1	2	1		1		1			1	2			2
12月																			

死者	負傷者	焼損面積			合計	損害額(千円)					
		建物(m <sup>2</sup> )		林野(a) 車両(台)		建物	林野	車両	船舶	航空機	その他
		床面積	表面積								
3	22	1,908	426	518 42	126,331	119,412	4,141	1,603	434		741
	2	427	171	30	5,316	4,688		628			
	3	21	57		1,731	1,730					1
	3	213			5,789	5,236					553
1	1	177	26	1	30,354	30,354					
	1	254	5	516	21,566	17,271	4,141				154
	5	202	7	1	35,077	35,060					17
1	3		3		52	52					
		497	33	6	18,096	17,244		418	434		
	1		2	2	842	826					16
1	2	117	121	3	7,241	6,754		487			
	1		1	1	118	48		70			
					149	149					

死者	負傷者	焼損面積			合計	損害額(千円)					
		建物(m <sup>2</sup> )		林野(a) 車両(台)		建物	林野	車両	船舶	航空機	その他
		床面積	表面積								
	3	1,597	150	23 4	43,051	41,434	878	697			42
					2	2					
		155	31	2	5,151	5,085		66			
	1	275	25	5	8,139	8,139					
	1	213		2	3,488	2,857		631			
				18	878		878				
	1				30	30					
		944	57		24,821	24,821					
		10	37		542	500					42

## ◇平成31年(令和元年)覚知時間別火災発生状況◇

### (1)事務組合分

昼夜別	区分	1	2	3	4	5	6	7	8	9	10	11	12	合計	専用電話	加入電話	警察電話	駆付通報	事後通知	その他	建物	林野	車両	船舶	航空機	その他	死者
		月	月	月	月	月	月	月	月	月	月	月	月														
合計		6	9	7	16	23	18	9	9	10	7	7	2	123	87	12	6		14	4	63	7	6			47	3
昼間	小計	2	5	3	12	20	12	6	7	7	3	7	1	85	55	12	4		11	3	39	7	5			34	2
	6～9		1		1	1	2	1			1	1		8	6		1		1		5		1			2	1
	9～12		1	2	5	6	2	1	4	4		4		29	20	2			5	2	13	2	2			12	
	12～15	1	1		4	10	4	1		3	1			25	16	5	1		3		10	3				12	1
	15～18	1	2	1	2	3	4	3	3		1	2	1	23	13	5	2		2	1	11	2	2			8	
夜間	小計	4	4	4	4	3	6	3	2	3	4		1	38	32		2		3	1	24		1			13	1
	18～21	3	2		2	1	4	2	1	2	1		1	19	15				3	1	13					6	
	21～24		1	4		2	1		1		1			10	9		1				5		1			4	
	0～3	1	1		2					1	2			7	6		1				6					1	1
	3～6						1	1						2	2											2	

### (2)青森市分

昼夜別	区分	1	2	3	4	5	6	7	8	9	10	11	12	合計	専用電話	加入電話	警察電話	駆付通報	事後通知	その他	建物	林野	車両	船舶	航空機	その他	死者
		月	月	月	月	月	月	月	月	月	月	月	月														
合計		5	8	6	10	21	16	7	8	10	6	5	2	104	74	8	6		13	3	55	4	5			40	3
昼間	小計	1	4	3	8	19	10	4	7	7	3	5	1	72	48	8	4		10	2	34	4	5			29	2
	6～9		1		1	1	2	1			1	1		8	6		1		1		5		1			2	1
	9～12		1	2	3	6	1	1	4	4		2		24	18				5	1	12	1	2			9	
	12～15				2	9	3	1		3	1			19	12	4	1		2		7	1				11	1
	15～18	1	2	1	2	3	4	1	3		1	2	1	21	12	4	2		2	1	10	2	2			7	
夜間	小計	4	4	3	2	2	6	3	1	3	3		1	32	26		2		3	1	21					11	1
	18～21	3	2		1	1	4	2		2	1		1	17	13				3	1	12					5	
	21～24		1	3		1	1		1		1			8	7		1				5					3	
	0～3	1	1		1					1	1			5	4		1				4					1	1
	3～6						1	1						2	2											2	

### (3)町村分

昼夜別	区分	1	2	3	4	5	6	7	8	9	10	11	12	合計	専用電話	加入電話	警察電話	駆付通報	事後通知	その他	建物	林野	車両	船舶	航空機	その他	死者
		月	月	月	月	月	月	月	月	月	月	月	月														
合計		1	1	1	6	2	2	2	1		1	2		19	13	4			1	1	8	3	1			7	
昼間	小計	1	1		4	1	2	2				2		13	7	4			1	1	5	3				5	
	6～9																										
	9～12				2		1					2		5	2	2				1	1	1				3	
	12～15	1	1		2	1	1							6	4	1			1		3	2				1	
	15～18							2						2	1	1					1					1	
夜間	小計			1	2	1			1		1			6	6						3		1			2	
	18～21				1				1					2	2						1					1	
	21～24			1		1								2	2								1			1	
	0～3				1						1			2	2						2						
	3～6																										

◇平成31年(令和元年)建物火災用途別火災状況◇

用途別	区分	出火件数	合計	焼損棟数				死者	負傷者	焼損面積		損害額 (千円)
				全焼	半焼	部分焼	ぼや			床 (㎡)	表面 (㎡)	
事務組合	合計	63	100	24	4	36	36	2	23	3,506	575	160,846
	一般住宅	23	31	5	1	10	15		9	543	230	18,895
	共同住宅	12	15	1		10	4	2	7	361	50	30,932
	小屋・物置	9	20	9	2	5	4		1	783	47	29,290
	作業場・工場	6	18	6	1	6	5			1,124	57	39,358
	併用住宅	4	7	2		3	2			566	189	7,424
	店舗	4	4	1		1	2		5	129	1	34,883
	飲食店	1	1				1					39
	倉庫	1	1				1					0
	遊技場	1	1				1					0
	事務所	1	1			1					1	25
病院・福祉施設	1	1				1		1			0	
青森市分	合計	55	69	12	4	24	29	2	21	1,908	425	119,412
	一般住宅	19	24	3	1	7	13		8	378	162	13,278
	共同住宅	11	11			7	4	2	7	86	25	22,805
	小屋・物置	8	14	6	2	5	1			570	47	26,433
	作業場・工場	5	5		1		4			179		14,537
	併用住宅	3	6	2		3	1			566	189	7,412
	店舗	4	4	1		1	2		5	129	1	34,883
	飲食店	1	1				1					39
	倉庫	1	1				1					0
	遊技場	1	1				1					0
	事務所	1	1			1					1	25
病院・福祉施設	1	1				1		1			0	
町村分	合計	8	31	12	0	12	7	0	2	1,597	150	41,434
	一般住宅	4	7	2		3	2		1	165	68	5,617
	共同住宅	1	4	1		3				275	25	8,127
	作業場・工場	1	13	6		6	1			944	57	24,821
	併用住宅	1	1				1					12
	小屋・物置	1	6	3			3		1	213		2,857

## ◇平成31年(令和元年)建物火災出火箇所・用途別火災状況◇

### (1)事務組合

用途別 出火箇所別	一般住宅	共同住宅	併用住宅	店舗	飲食店	作業場・工場	倉庫	小屋・物置	病院福祉施設	事務所	遊技場	合計
居室	9	6	1									16
台所・厨房	3	4	1		1							9
倉庫・車庫・物置							1	6				7
作業場			2			4						6
屋外	3							2				5
玄関	1											1
天井裏	1			2								3
廊下		1										1
トイレ	1											1
浴室・脱衣所	2	1										3
その他	3			2		2		1	1	1	1	11
合計	23	12	4	4	1	6	1	9	1	1	1	63

### (2)青森市

用途別 出火箇所別	一般住宅	共同住宅	併用住宅	店舗	飲食店	作業場・工場	倉庫	小屋・物置	病院福祉施設	事務所	遊技場	合計
居室	8	5										13
台所・厨房	3	4	1		1							9
倉庫・車庫・物置							1	5				6
作業場			2			3						5
屋外	2							2				4
玄関	1											1
天井裏	1			2								3
廊下	1											1
トイレ		1										1
浴室・脱衣所	1	1										2
その他	2			2		2		1	1	1	1	10
合計	19	11	3	4	1	5	1	8	1	1	1	55

### (3)町村分

用途別 出火箇所別	一般住宅	共同住宅	併用住宅	作業場・工場	小屋・物置	併用住宅	合計
居室		1	1			1	3
倉庫・車庫・物置					1		1
作業場				1			1
脱衣所		1					1
屋外		1					1
その他		1					1
合計		4	1	1	1	1	8

◇平成31年（令和元年）出火原因別火災状況◇

(1)事務組合

用途別 原因別	建 物											林 野	車 両	船 舶	航 空 機	そ の 他	合 計	
	一 般 住 宅	共 同 住 宅	併 用 住 宅	店 舗	飲 食 店	作 業 場 ・ 工 場	宿 泊 施 設	倉 庫	小 屋 ・ 物 置	病 院 福 祉 施 設	遊 技 場							事 務 所
た き 火	1							2					3				10	16
ご み 焼 き	1							2					2				10	15
電気配線・器具	2	1		2		2			1		1			1			1	11
ス ト ー ブ	5	1	2															8
電 気 装 置	1			2										1			3	7
放 火 (放火疑い含む)	1	3								1				1			1	7
こ ん ろ (ガステーブル含む)	4	1	1															6
た ば こ		2															2	4
溶 接 器	1		1														2	4
電灯・電話配線																	3	3
ロ ー ソ ク	2	1																3
火 入 れ								1					1				1	3
バ ー ナ ー					1	1		1										3
ボ イ ラ ー	2																	2
マッチ・ライター														1				1
衝 突 の 火 花														1				1
内 燃 機 関									1									1
煙 突									1									1
そ の 他		1															2	3
不 明	3	2				3			1			1	1	1			12	24
合 計	23	12	4	4	1	6		1	9	1	1	1	7	6			47	123

(2)青森市分

用途別 原因別	建 物												林 野	車 両	船 舶	航 空 機	そ の 他	合 計
	一 般 住 宅	共 同 住 宅	併 用 住 宅	店 舗	飲 食 店	作 業 場 ・ 工 場	宿 泊 施 設	倉 庫	小 屋 ・ 物 置	病 院 福 祉 施 設	遊 技 場	事 務 所						
たき火								2					3				9	14
ごみ焼き	1							2					1				6	10
電気配線・器具	1	1		2		1		1			1			1			1	9
ストーブ	5		1															6
電気装置	1			2													2	5
放火(放火疑い含む)	1	3								1				1			1	7
こんろ(ガステール含む)	4	1	1															6
たばこ		2															2	4
溶接器	1		1														2	4
電灯・電話配線																	2	2
ローソク	2	1																3
火入れ								1									1	2
バーナー					1	1		1										3
ボイラー	1																	1
マッチ・ライター														1				1
衝突の火花														1				1
内燃機関								1										1
その他		1															2	3
不明	2	2				3		1			1		1				12	22
合計	19	11	3	4	1	5		1	8	1	1	1	4	5			40	104

(3)町村分

用途別 原因別	建 物												林 野	車 両	船 舶	航 空 機	そ の 他	合 計
	一 般 住 宅	共 同 住 宅	併 用 住 宅	店 舗	飲 食 店	作 業 場 ・ 工 場	宿 泊 施 設	倉 庫	小 屋 ・ 物 置	病 院 福 祉 施 設	遊 技 場	事 務 所						
たき火	1																1	2
ごみ焼き													1				4	5
電気配線・器具	1					1												2
ストーブ		1	1															2
電気装置														1			1	2
電灯・電話配線																	1	1
火入れ													1					1
ボイラー	1																	1
煙突								1										1
不明	1												1					2
合計	4	1	1			1		1					3	1			7	19

### ◇過去10年間の火災発生状況（事務組合）◇

区分 年別	火災件数						焼損棟数				り 災 人 員	死 傷 者	焼損面積			損害額 (千円)		
	合 計	建 物	林 野	車 両	船 舶	航 空 機 他	合 計	全 焼	半 焼	部 分 焼			ぼ や	建物 (㎡)			林野 (a)	
														床面積	表面積			
平成22年	108	82	1	9		16	114	18	9	42	45	199	16	35	2,734	1,181	40	155,944
平成23年	90	65		8		17	90	14	9	20	47	172	4	31	2,561	416		75,572
平成24年	94	59	5	4		26	102	26	6	30	40	157	4	18	4,850	699	285	203,801
平成25年	84	58	3	10		13	75	14	6	23	32	63	6	28	2,802	575	12	177,098
平成26年	129	53	5	18	2	51	113	33	6	29	45	173	8	26	3,685	654	392	136,307
平成27年	108	56	9	14		29	84	23	4	20	37	81	6	21	2,120	224	767	91,878
平成28年	99	53	2	10	1	33	113	37	8	27	41	172	12	16	4,743	617	115	110,150
平成29年	100	62	7	6		25	87	18	4	33	32	129	1	19	2,838	311	205	108,351
平成30年	86	49	4	10		23	96	29	4	31	32	136	4	20	3,465	808	185	1,232,570
平成31年 (令和元年)	123	63	7	6		47	100	24	4	36	36	119	3	25	3,506	575	541	169,382

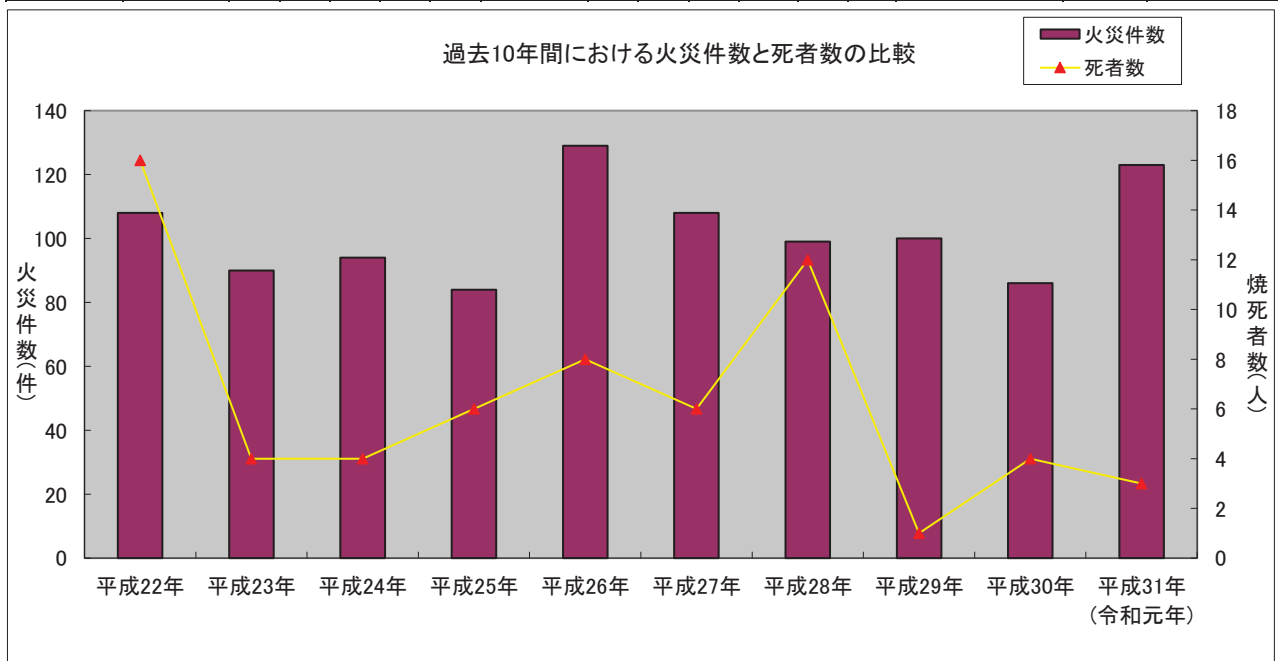



◇過去10年間の月別火災発生件数（事務組合）◇

年別 月別	平成 22年	平成 23年	平成 24年	平成 25年	平成 26年	平成 27年	平成 28年	平成 29年	平成 30年	平成31年 (令和元年)	平均
1月	8	8	11	8	7	7	13	10	15	6	9.3
2月	7	6	6	5	5	6	3	8	7	9	6.2
3月	6	5	9	3	9	7	14	6	10	7	7.6
4月	16	6	8	9	33	14	20	17	12	16	15.1
5月	12	13	7	9	15	14	10	13	6	23	12.2
6月	15	12	16	11	8	14	3	3	7	18	10.7
7月	8	8	7	4	20	13	2	2	6	9	7.9
8月	7	9	7	6	10	5	9	15	3	9	8.0
9月	8	6	7	6	3	5	10	11	3	10	6.9
10月	3	3	5	6	5	6	7	4	4	7	5.0
11月	6	6	7	9	6	9	3	5	4	7	6.2
12月	12	8	4	8	8	8	5	6	9	2	7.0
合 計	108	90	94	84	129	108	99	100	86	123	8.5

◇過去10年間の曜日別火災発生件数（事務組合）◇

年別 曜日別	平成 22年	平成 23年	平成 24年	平成 25年	平成 26年	平成 27年	平成 28年	平成 29年	平成 30年	平成31年 (令和元年)	平均
日	16	16	13	7	21	23	13	23	9	24	16.5
月	15	11	15	17	19	16	17	16	15	9	15.0
火	23	10	12	13	12	12	12	15	8	16	13.3
水	9	17	10	13	21	17	15	20	14	20	15.6
木	15	10	12	10	25	17	10	12	13	14	13.8
金	15	15	13	13	12	8	11	5	17	23	13.2
土	15	11	19	11	19	15	21	9	10	17	14.7
合 計	108	90	94	84	129	108	99	100	86	123	14.6

◇過去10年間の主な火災原因（事務組合）◇

年別	火災件数	順位				
		1	2	3	4	5
平成22年	108	放火	こんろ	たばこ	ローソク	ストーブ
			(ガステーブル含む)			
		16	9	6	5	4
平成23年	90	ストーブ	こんろ	放火	火入れ	電気配線
			(ガステーブル含む)			
		19	9	8	7	6
平成24年	94	放火	こんろ	ストーブ	電気配線	たばこ
			(ガステーブル含む)			
		22	7	6	5	4
平成25年	84	ストーブ	電気配線	こんろ	炭火	ライター
				(ガステーブル含む)		
		10	8	7	4	4
平成26年	129	枯草焼き	こんろ	電気配線	ライター	たばこ
			(ガステーブル含む)			
		23	15	6	5	4
平成27年	108	枯草焼き	こんろ	ストーブ	放火	放火の疑い
			(ガステーブル含む)			
		9	8	7	6	6
平成28年	99	こんろ	マッチ・ライター	ストーブ	火入れ	たばこ
		(ガステーブル含む)				
		7	7	6	4	4
平成29年	100	たき火	電気配線	ストーブ	こんろ	たばこ
					(ガステーブル含む)	
		14	12	10	7	7
平成30年	86	ストーブ	放火	こんろ	ごみ焼き	電気配線・器具
				(ガステーブル含む)		
		10	8	7	7	7
平成31年 (令和元年)	123	たき火	ごみ焼き	電気配線・器具	ストーブ	電気装置
		16	15	11	8	7

◇予防課各種行事等の風景◇



【火災予防キャンペーン（春）】



【防火管理講習】



【消防ふれあい広場】



【防災パトロール出動式】



【店頭街頭キャンペーン】



【火災予防キャンペーン（秋）】

## ◇主な火災◇

1	明治4年2月29日	浜町より出火。	150戸焼失
2	明治5年3月25日	午後8時博労町山口米次郎方より出火、475戸焼失。	死者3名
3	明治5年11月6日	午後8時下新町奥崎丹藏方より出火、729戸焼失。	死者1名
4	明治9年4月30日	午後3時大町より出火。	364戸焼失
5	明治15年9月30日	塩町より出火。	200戸焼失
6	明治15年10月30日	下蜷貝町田名部半衛門方より出火。	200戸焼失
7	明治17年9月21日	寺町より出火。	113戸焼失
8	明治23年3月23日	午後3時30分浜町より出火。	346戸焼失
9	明治24年5月2日	午後9時安方町より出火。	104戸焼失
10	明治25年5月17日	午後11時30分堤町鍵屋より出火。	214戸焼失
11	明治27年7月31日	午後1時30分鍛冶町より出火。	257戸焼失
12	明治27年9月8日	寺町より出火。	102戸焼失
13	明治27年10月27日	午後3時浜町より出火。	167戸焼失
14	明治29年5月14日	午後12時浜町より出火。	165戸焼失
15	明治30年11月11日	午後3時大町より出火。	194戸焼失
16	明治39年4月30日	午後1時博労町より出火。	114戸焼失
17	明治43年5月3日	午後1時安方町より出火し午後6時頃鎮火、全半焼5,239戸、焼死者26名、負傷者146名。	
18	大正15年7月10日	午前11時30分造道字浪打より出火、全半焼267戸、重軽傷47名、損害額 1,366,103円。	
19	昭和3年5月11日	午後2時浦町字橋本より出火、66戸全半焼、負傷者15名、損害額 182,900円。	
20	昭和14年6月6日	午後1時15分浦町字野脇より出火、37棟37戸全半焼、1,046坪焼失。	
21	昭和15年10月8日	午後4時40分古川字美法、製材所より出火、全半焼121棟、255戸、3,910坪焼失、負傷者4名。	
22	昭和17年9月15日	午後4時17分新蜷貝町より出火、269棟、365戸、7,903坪焼失、損害額 1,787,960円。	
23	昭和22年4月18日	午後3時05分北金沢より出火、南西の風に煽られ旭町、長島の一部5,638坪、273棟、324戸焼失、負傷者15名、損害額 61,506,200円。	
24	昭和23年5月20日	午後2時50分浦町字橋本より出火、西風に煽られ道路横断、浦町鉄道官舎焼失1,225坪、49棟79戸全半焼、損害額 19,780,000円。	
25	昭和31年4月14日	午後11時30分頃油川字大浜より出火、46棟全半焼、1,726坪、損害額 33,040,930円。	
26	昭和32年5月11日	午前10時22分頃、小橋字田川、船小屋より出火し、46棟全半焼1,070坪、損害額19,740,725円。	
27	昭和34年10月24日	午前2時20分頃、横内字亀井、物置より出火し、住宅16棟、住宅付店舗2棟、非住家13棟全焼、住宅部分焼2棟、2,618㎡焼失、損害額 17,103千円。	
28	昭和36年4月30日	午後1時46分頃、駒込字桐の沢、物置より出火し、105棟全半焼、7,004㎡焼失、損害額 36,411,930円。	
29	昭和39年11月21日	午前0時12分頃、沖館字篠田、クリーニング店より出火し、36棟全半焼、7,895㎡焼失、損害額 137,747千円。	
30	昭和41年5月18日	午前0時30分頃、横内字亀井、一般住宅より出火し、17棟全半焼、1,516㎡焼失、損害額 8,787千円。	

31	昭和44年 7月15日	午後 1 時40分頃、瀬戸子山国有林内より出火し、国有林2,000 a 焼失、損害額 7,274千円。
32	昭和45年 1月10日	午前 2 時20分頃、橋本一丁目、木工所より出火し、全焼 4 棟、部分焼 2 棟、1,414㎡焼失、死者 2 名、損害額 48,427千円。
33	昭和45年 5月30日	午前11時30分頃、岩渡字熊沢私有林より出火し、林野1,700 a 焼失、損害額 1,375千円。
34	昭和45年12月11日	午後 8 時55分頃、新町二丁目、清水ビルより出火し、清水ビル、協働社ビル 2 棟全焼、丸大ビル 1 棟半焼、4,392㎡焼失、損害額 339,900千円。
35	昭和46年 5月20日	午前11時30分頃、高田朝日山私有林より出火し、林野7,300 a を焼失、6 時間後に鎮火。損害額 4,200千円。
36	昭和46年11月11日	午前 0 時45分頃、新城字平岡、木工団地内より出火し、6 棟全半焼、2,570㎡焼失、損害額 107,290千円。
37	昭和46年12月25日	午前 2 時45分頃、港町二丁目、自動車集配センターより出火し、センター、住宅 4 棟が全半焼、1,270㎡焼失、損害額 25,754千円。
38	昭和48年 4月20日	午後 2 時20分頃、沖館字小浜、青森市民病院小浜分院2階病室から出火、同建物を半焼し、入院患者 3 名(30歳男性、33歳男性、71歳男性)が焼死、焼損面積 530㎡、損害額 30,919千円。
39	昭和51年 8月17日	午後 4 時28分頃、沖館字小浜、製材所工場から出火し、製材工場1棟全焼、1,640㎡焼失、損害額116,978千円。
40	昭和53年10月19日	午前 4 時50分頃、羽白字池上、青森市立油川中学校から出火し、体育館付校舎 1 棟全焼、3,830㎡焼失、損害額 67,352千円。
41	昭和57年 7月 2日	午前 1 時57分頃、新城字平岡、木工団地内の集成材工場内から出火し、工場 2 棟全半焼、1,336㎡焼失、損害額 177,625千円。
42	昭和60年 8月27日	午前 0 時32分頃、雲谷字山吹、店舗付旅館から出火し、同棟497㎡全焼、り災世帯 2 世帯、宿泊客 7 人がり災、損害額 14,374千円。
43	昭和62年 5月10日	午前 9 時08分頃、岩渡字熊沢、民有林地内より出火し、林野2,000 a 焼失、損害額40,893千円。
44	昭和63年 4月 8日	午後 1 時10分頃、千刈二丁目、木造2階建倉庫から出火し、同棟を全焼し隣接の木造モルタル 2 階建共同住宅及び木造2階建事務所付作業場の 2 棟を半焼の他、木造モルタル 2 階建共同住宅 1 棟部分焼、敷地に駐車中の乗用車 2 台を焼損、焼損面積 322㎡、損害額 6,952千円。(全車出動)
45	昭和63年 7月23日	午後 4 時27分頃、松森字佃、青森市立佃中学校(耐火構造 3 階建) から出火し、同棟部分焼、81㎡を焼損、なお、土曜日で生徒は退校しており負傷者は発生しなかった。損害額 11,587千円。
46	平成元年 4月26日	午前 1 時47分頃、松森一丁目、木造平屋建トタン葺の住宅から出火し、住宅 3 棟と共同住宅 1 棟及び物置の 5 棟全焼、住宅 1 棟が半焼、さらに住宅3棟が部分焼し、延べ655㎡を焼損、28人がり災した他、火元建物で居住者以外の男45歳(氏名等は後に判明)が焼死、損害額 27,751千円、り災世帯16世帯。(全車出動)
47	平成 2年 3月30日	午後 8 時10分頃、新町一丁目、木造モルタル 2 階建トタン葺飲食店舗付住宅から出火し、同建物を全焼した他、北隣接の店舗付住宅へ延焼して同建物を合わせて420㎡、2 棟を全焼、損害額 43,165千円、り災世帯 2 世帯。(全車出動)
48	平成 2年 5月21日	午前 0 時50分頃、八重田字矢作、木造モルタル 2 階建トタン葺の住宅から出火し、同棟98㎡を全焼した他、隣接住宅に延焼して 2 棟全焼、1 棟部分焼、延べ296㎡を焼失、駐車していた乗用車 2 台も焼破損、さらに住宅 6 棟(内 1 棟は空き家)と物置 3 棟は窓ガラスが破損した他、備品等一部焼損溶解し、応急消火義務者

		の男62歳が火傷（Ⅲ度熱傷・重傷入院）、損害額 28,935千円、り災世帯9世帯。
49	平成3年1月31日	午前9時15分頃、新城字山田、木造モルタル2階建トタン葺の住宅から出火、同棟を全焼した他、同敷地内の車庫全焼、隣接住宅に延焼し住宅1棟半焼、住宅1棟部分焼、焼損面積 197㎡、損害額 23,748千円。
50	平成3年10月9日	午後11時48分頃、篠田三丁目、木造一部2階建トタン葺車庫兼物置から出火、同棟を全焼、隣接の住宅2棟全焼、車庫1棟全焼、共同住宅1棟部分焼、住宅2棟部分焼、専門学校1棟部分焼、乗用車1台焼損、焼損面積 543㎡、損害額 11,913千円。
51	平成4年8月15日	午後2時26分頃、三内字沢部、木造モルタル一部2階建トタン葺の車庫付住宅から出火し、同棟を全焼した他、同敷地内木造モルタル2階建トタン葺の資材置き場1棟を全焼、同敷地内プレハブ1棟を全焼、車両4台全焼、2台部分焼、焼損面積 2,036㎡、損害額 51,541千円。
52	平成5年4月1日	午前9時09分頃、橋本三丁目、木造平屋建トタン葺の住宅から出火し、同棟59㎡を全焼し、東側隣接住宅、物置及び北側隣接物置3棟を全焼、西側隣接住宅1棟半焼、南側隣接住宅及び東側隣接住宅2棟が部分焼となり、火元建物の女77歳が焼死、焼損面積 227㎡、損害額7,368千円。
53	平成5年5月17日	午後1時57分頃、大野字金沢、木造モルタル一部2階建トタン葺の住宅から出火し、同棟157㎡を全焼し、北側隣接倉庫1棟、東側隣接共同住宅及び倉庫2棟、南側住宅及び共同住宅2棟が部分焼、焼損面積167㎡、損害額 6,345千円。（全車出動）
54	平成5年5月19日	午後0時20分頃、本町一丁目、木造モルタル2階建トタン葺の貸駐車場及び遊技場付住宅から出火し、同棟355㎡を半焼、焼損面積 355㎡、損害額 92,457千円。（全車出動）
55	平成6年2月10日	午後1時18分頃、荒川字筒井、木造一部下見坂モルタル一部2回建トタン葺住宅から出火し、同棟302㎡を全焼し、東側及び西側隣接住宅2棟、西側隣接物置1棟が部分焼、焼損面積 302㎡、損害額 10,469千円。
56	平成6年3月25日	午前4時53分頃、本町五丁目、木造モルタル一部2階建トタン葺飲食店舗から出火し、同店舗を半焼、焼損面積220㎡、損害額 40,067千円。（第3出動）
57	平成6年5月2日	午後7時26分頃、大野字片岡、木造モルタル一部2階建トタン葺住宅から出火し、同棟を全焼し、東側及び西側隣接住宅2棟が部分焼、焼損面積 121㎡、損害額 12,549千円。（全車出動）
58	平成7年8月21日	午後6時31分頃、新城字平岡、鉄筋コンクリート造一部2階建特殊浴場2階遊技場から出火し、同棟を部分焼、焼損面積 455㎡、損害額85,202千円。
59	平成9年4月28日	午前10時58分頃、戸山字赤坂砥取山原野から出火し、雑木林2,053 a を焼失、損害額22,705千円。
60	平成9年11月24日	午前10時25分頃、旭町一丁目、木造モルタル2階建トタン葺住宅から出火し、同棟を全焼、北側隣接住宅1棟全焼、1棟ぼや、焼損面積 345㎡、損害額 42,850千円。（第3出動）
61	平成10年11月8日	午前0時38分頃、中央一丁目、木造板張一部2階建空き家から出火し、同建物を全焼し、住宅1棟、食料品店1棟全焼、住宅1棟半焼、2棟ぼや、焼損面積 1,041㎡、損害額 93,688千円。（全車出動）
62	平成11年7月14日	午後2時06分頃、造道一丁目、木造板張平屋建トタン葺の木材乾燥場から出火し、同建物を全焼、隣接建物2棟を全焼、焼損面積 506㎡、損害額 50,191千円。（第3出動）
63	平成12年11月26日	午前7時35分頃、三厩村字宇鉄、木造トタン張一部2階建トタン葺の住宅から出火し、同建物を全焼、隣接集会場1棟、店舗兼住宅1棟を半焼、焼損面積 287㎡、損害額 5,254千円。  （第3出動）

64	平成13年 1月25日	午前 3時35分頃、南佃二丁目、木造不燃材張 2階建事務所兼倉庫から出火し、同建物を全焼し、隣接工場兼事務所 1棟半焼、レストラン 1棟ぼや、焼損面積 669㎡、損害額 36,476千円。(全車出動)
65	平成13年 3月31日	午前 0時10分頃、奥野三丁目、木造平屋建物置から出火し、同建物全焼、隣接の物置、住宅等 2棟全焼、2棟半焼し、焼死者 2名(男64歳、女55歳)、焼損面積 566㎡、損害額 29,000千円。(全車出動)
66	平成13年 6月 9日	午後 5時17分頃、平館村石浜、木造2階建車庫兼物置から出火し、同建物全焼、隣接の車庫、住宅等 6棟全焼、1棟半焼、3棟部分焼、焼損面積1,770㎡、損害額99,025千円。(全車出動)
67	平成15年 9月23日	午後11時18分頃、港町三丁目、木造モルタル 2階建飲食店舗から出火し、同建物を全焼、隣接の倉庫 1棟全焼、住宅 1棟半焼、住宅 1棟事務所 1棟部分焼、住宅 5棟ぼや、焼損面積 1,969㎡、損害額 1,374,587千円。(第 3 出動)
68	平成18年 4月30日	午後11時09分頃、外ヶ浜町字平館、木造モルタル 2階建工場 2階から出火し、同建物を全焼、隣接住宅 1棟が部分焼、焼損面積 4,027㎡、損害額 270,231千円。
69	平成18年10月16日	午後 6時43分頃、久須志三丁目、木造モルタル 2階建住宅付工場から出火し、同建物を全焼、隣接する住宅 1棟半焼、共同住宅 3棟部分焼、共同住宅 1棟及び社員寮 1棟ぼや、焼損面積 660㎡、損害額 33,332千円。(第 3 出動)
70	平成19年 1月 8日	午前 9時47分頃、浪館前田三丁目、木造モルタル 2階建住宅 1階から出火し、同建物を全焼、隣接する物置 1棟全焼、住宅 1棟及び車庫 1棟部分焼、住宅 1棟及び共同住宅 1棟ぼや、車両 2台焼損、焼損面積 216㎡、損害額 15,217千円。(第 3 出動)
71	平成19年 4月29日	午後 2時22分頃、駒込字月見野、木造モルタル一部 2階建住宅から出火し、同建物を全焼、隣接する倉庫 2棟全焼、住宅 1棟及び車庫 1棟ぼや、焼損面積 888㎡、損害額18,974千円。(第 3 出動)
72	平成19年12月12日	午後 6時28分頃、浅虫字蛸谷、木造モルタル 2階建店舗併用住宅 1階から出火し、同建物を全焼、隣接する店舗併用住宅 1棟部分焼、観光バス 1台が焼損、焼損面積 227㎡、損害額 9,053千円。(第 3 出動)
73	平成19年12月13日	午前 4時24分頃、旭町一丁目、木造一部 2階建住宅 1階から出火し、同建物を全焼、隣接する住宅 1棟及び共同住宅 1棟半焼、住宅 3棟部分焼、住宅 2棟ぼや、焼損面積309㎡、損害額 17,574千円。(第 3 出動)
74	平成20年 8月23日	午後 1時33分頃、浪岡大字北中野字北畠、準耐火造 2階建倉庫 1階から出火し、同建物を全焼、焼損面積 11,082㎡、損害額 1,161,158千円。(第 3 出動)
75	平成21年 8月19日	午後 6時45分頃、横内字亀井、木造サイディング張り 2階建住宅 1階から出火し、同建物を全焼、隣接する住宅 1棟半焼、1棟ぼや、焼死者 1名(男85歳)、焼損面積374㎡、損害額 4,326千円。(第 3 出動)
76	平成21年11月 3日	午後 3時41分頃、蓬田村広瀬字坂元、木造 2階建て作業場兼物置小屋 1階から出火し、同建物を全焼、隣接する住宅 1棟半焼、事務所 1棟部分焼、乗用車 1台が焼損、焼損面積 279㎡、損害額 2,645千円。
77	平成22年 7月 5日	午前 1時20分頃、浅虫字山下、木造 2階建て物置小屋から出火し、同建物を全焼、隣接する住宅 1棟全焼、住宅 1棟、寺院 1棟及び車庫 1棟を部分焼、焼損面積 252㎡、損害額 4,493千円。(第 3 出動)
78	平成23年 1月12日	午後 1時55分頃、大野字前田、木造サイディング張り 2階建て共同住宅から出火し、同建物を部分焼、死者 1名、焼損面積59㎡、損害額 740千円。(第 3 出動)
79	平成24年 1月19日	午後 7時42分頃、外ヶ浜町蟹田字丑ヶ沢、木造サイディング張り一部 2階建て住宅 1階から出火し、同建物を全焼、隣接する住宅 2棟及び物置 1棟全焼、住宅 2棟ぼや、焼損面積 383㎡、損害額 17,607千円。

80	平成24年6月30日	午後8時38分頃、外ヶ浜町三厩字本町、木造モルタル2階建て住宅1階から出火し、同建物を全焼、隣接する住宅1棟、店舗兼住宅1棟及び物置1棟全焼、住宅1棟半焼、住宅1棟ぼや、焼損面積1,333㎡、損害額57,636千円。(第3出動)
81	平成24年10月17日	午後1時28分頃、原別六丁目、木造モルタル2階建て倉庫1階から出火し、同建物を全焼、隣接する住宅兼事務所1棟、空き家1棟及び物置2棟全焼、住宅2棟及び物置1棟部分焼、物置3棟ぼや、焼損面積993㎡、損害額21,490千円。(第3出動)
82	平成24年11月20日	午後0時27分頃、石江字平山、木造鋼板張り一部2階建て住宅1階から出火し、同建物を全焼、隣接する住宅2棟部分焼、焼損面積174㎡、損害額8,004千円。(第3出動)
83	平成26年4月16日	午前11時50分頃、野内字菊川において、住家全焼4棟、半焼1棟、部分焼4棟、ぼや1棟、非住家全焼7棟、半焼1棟、部分焼3棟、ぼや2棟、焼損面積1,624㎡、損害額27,638千円。(第3出動)
84	平成26年8月14日	午前11時43分頃、浅虫字蛸谷において、住家全焼5棟、半焼1棟、部分焼2棟、ぼや3棟、非住家全焼1棟、死者1名、焼損面積1,242㎡、損害額34,279千円。(第3出動)
85	平成28年3月31日	午前2時43分頃、野内字浦島において、物置兼作業場全焼1棟、山林3a、死者1名、焼損面積194㎡。
86	平成28年4月25日	午前6時34分頃、原別三丁目において、住宅全焼1棟、半焼1棟、部分焼2棟、共同住宅部分焼1棟、物置全焼1棟、乗用車2台焼損、焼損面積227㎡、損害額8,047千円。(第3出動)
87	平成28年9月21日	午前8時33分頃、東津軽郡外ヶ浜町字三厩龍浜において、住宅9棟全焼、部分焼・ぼや4棟、非住家6棟全焼、半焼・ぼや2棟、国・町有林部分焼、負傷者1名、死傷者1名、焼損面積1,702㎡、損害額20,000千円。
88		午前9時38分頃、浪打一丁目において、店舗1棟全焼、住宅部分焼1棟、事務所1棟ぼや、焼損面積411㎡、損害額4,810千円。(第3出動)
89	平成29年1月25日	午後8時31分頃、新城字山田において、住宅1棟全焼、部分焼住宅及び作業所1棟、小屋部分焼1棟、負傷者1名、焼損面積337㎡、損害額3,883千円。(第3出動)
90	平成30年1月18日	午前0時18分頃、東津軽郡外ヶ浜町字三厩龍浜において、住宅6棟及び小屋5棟全焼、住宅1棟小屋1棟及び事務所1棟部分焼、小屋等2棟街路灯1基焼損、焼損面積1,172㎡、損害額52,949千円(第3出動)
91	平成30年4月4日	午前6時54分頃、鶴ヶ坂字早稲田耐火造6階建て工場において、工場1棟部分焼、焼損面積310㎡、損害額1,081,334千円。(第3出動)
92	平成30年12月6日	午前7時16分頃、東津軽郡外ヶ浜町字三厩六條間において、住宅5棟全焼、住宅1棟及び小屋2棟部分焼、街路灯1基焼損、焼損面積813㎡、損害額12,290千円。(第3出動)
93	平成31年10月24日 (令和元年)	午前2時36分頃、東津軽郡外ヶ浜町字蟹田塩越において、作業小屋3棟及び小屋3棟全焼、作業小屋1棟及び小屋5棟部分焼、消防団置場1棟ぼや、焼損面積944㎡、損害額24,821千円(第3出動)



# 警 防



津波・大規模風水害対策車（青森水陸1）と水陸両用バギー

## ◇緊急消防援助隊◇

《 緊急消防援助隊とは 》

緊急消防援助隊は、平成7年1月17日の阪神・淡路大震災の教訓を踏まえ、国内で発生した地震等の大規模災害時における人命救助活動等をより効果的かつ迅速に実施し得るよう、平成7年6月に創設されました。

《 緊急消防援助隊の部隊編成 》

緊急消防援助隊は、平常時においてはそれぞれの地域における消防責任の遂行に全力を挙げる一方、国内において大規模災害が発生した場合には、消防庁長官の求め又

は指示により、全国から当該災害に対応するための消防部隊が被災地に集中的に出動し、人命救助等の消防活動を実施するシステムです。

この部隊は、全国の消防本部から登録された、指揮支援部隊、都道府県大隊、統合機動部隊、エネルギー・産業基盤災害即応部隊、NBC災害即応隊指揮隊消火部隊、土砂風水害機動支援部隊、航空部隊から構成され、その内、青森地域広域事務組合消防本部では、令和2年4月1日現在、下表のとおり30隊が登録されています。

1	県大隊指揮隊	本部指揮2※ <sup>1</sup>	16	救急小隊	横内救急1
2		中央指揮1	17		浪岡救急1
3	統合機動部隊 指揮隊	本部指揮2※ <sup>1</sup>	18		東救急1
4	土砂風水害機動 支援部隊指揮隊	本部指揮2※ <sup>1</sup>	19	毒劇物等 対応小隊	中央救助1
5	NBC災害即応 部隊指揮隊	本部指揮2※ <sup>1</sup>	20		横内化学1
6	消火小隊	中央タンク1	21	後方支援小隊	青森支援1
7		沖館タンク1	22		本部指揮支援1
8		横内ポンプ1	23		本部搬送1
9		浅虫ポンプ1	24		本部輸送1
10		東タンク1	25	通信支援小隊	本部広報4
11	油川ポンプ1	26	大規模危険物 火災等対応小隊	沖館化学1	
12	救助小隊	東救助1		27	沖館梯子1
13		青森水陸1	28	沖館原液1	
14	救急小隊	原別救急1	29	その他の 特殊装備小隊	浪岡水槽1
15		新城救急1	30		中央はしご1

※<sup>1</sup>は重複登録

< 当消防本部の出動実績 >

- ・平成 15 年 9 月 28 日発災「出光興産北海道製油所ナフサ貯蔵タンク火災」
- ・平成 20 年 6 月 14 日発災「岩手県・宮城内陸地震」
- ・平成 23 年 3 月 11 日発災「東日本大震災」
- ・平成 28 年 8 月 31 日発災「台風第 10 号による災害」
- ・平成 30 年 9 月 6 日発災「北海道胆振東部地震」
- ・令和元年 10 月 13 日発災「令和元年東日本台風」

< 平成 31 年（令和元年）度に出動した「令和元年東日本台風」の活動状況 >



搜索・救助活動

現地合同調整所



土砂からの救助活動

## ◇車両等配置表◇

(令和2年4月1日現在)

署名		区分	消防ポンプ自動車	水槽付消防ポンプ自動車	はしご自動車	化学消防車 大型化学消防車等 (3点セット)	救急自動車	救助工作車	指揮車	特殊車	その他	合計	
中央消防署	本署	中央ポンプ1	中央タンク1 [2,000ℓ CAFS]	中央はしご1 [35m級/ポンプ付]			中央救急1	中央救助1 [Ⅲ型]	中央指揮1	中央水槽1 [小型動力ポンプ付] [10,000ℓ]	中央指揮2 中央連絡1	9台	
	沖館分署		沖館タンク1 [2,000ℓ]		沖館化学1 [大型化学消防車 薬液2,000ℓ] 沖館はしご1 [大型高所放水車 バスケット付] 沖館原液1 [泡原液搬送車] 薬液4,350ℓ]						沖館連絡1	5台	
	油川分署	油川ポンプ1	油川タンク1 [2,000ℓ]				油川救急1 (青森救急2)					油川連絡1	5台
	新城分署	新城ポンプ1	新城タンク1 [2,000ℓ]				新城救急1					新城連絡1	4台
	浪館分署	浪館ポンプ1	(青森タンク1) [2,500ℓ]			浪館化学1 [水1,500ℓ/ 薬液500ℓ]	浪館救急1					浪館連絡1	5台
	外ヶ浜分署		外ヶ浜タンク1 [2,000ℓ]				外ヶ浜救急1 (外ヶ浜救急2)					外ヶ浜連絡1	4台
	今別分署		今別タンク1 [2,000ℓ]				今別救急1 (今別救急2)					今別連絡1	4台
	小計		4台	7台	1台	4台	9台	1台	1台	1台		8台	36台
東消防署	本署	東タンク1 [13.8Mブーム/ CAFS/9000ℓ] 東ポンプ1		東はしご1 [25m級/ポンプ付]			東救急1	東救助1 [Ⅲ型]	東指揮1	東水槽1 [小型動力ポンプ付] [10,000ℓ] 青森水陸1	東指揮2 東連絡1	10台	
	浅虫分署	浅虫ポンプ1 [CAFS/6000ℓ]								青森支援1 [Ⅰ型]	浅虫連絡1	3台	
	筒井分署	筒井ポンプ1	筒井タンク1 [2,000ℓ]				筒井救急1 (青森救急1)				筒井連絡1	5台	
	原別分署		(青森タンク2)		原別化学1 [水1,500ℓ/ 薬液500ℓ]	原別救急1					原別連絡1	4台	
	横内分署	横内ポンプ1			横内化学1 [水1,500ℓ/ 薬液500ℓ]	横内救急1					横内連絡1 本部搬送1	5台	
	小計		5台	2台	1台	2台	5台	1台	1台	3台	7台	27台	
浪岡消防署		浪岡ポンプ1	浪岡タンク1 [2,000ℓ]				浪岡救急1 浪岡救急2		浪岡指揮1	浪岡水槽1 [小型動力ポンプ付] [10,000ℓ]	浪岡連絡1 浪岡連絡2 浪岡輸送1	9台	
	小計		1台	1台			2台		1台	1台	3台	9台	
平内消防署			平内タンク1 [4,000ℓ] 平内ポンプ1 [2,000ℓ]				平内救急1 (平内救急2)		平内指揮1		平内連絡1 平内搬送1	7台	
	小計		2台				2台		1台		2台	7台	
署合計		10台	12台	2台	6台		18台	2台	4台	5台	20台	79台	
本部									本部指揮1 本部指揮2	本部輸送1 [支援車Ⅲ型] 防災指導車 [起震車]	本部広報1 本部広報2 本部広報3 本部広報4 本部広報6 本部指揮支援1	10台	
	小計								2台	2台	6台	10台	
総計		10台	12台	2台	6台		18台	2台	6台	7台	26台	89台	

( )は非常用車両

緊急車外

## ◇消防車両一覧表◇

(令和2年4月1日現在)

所属	名称	車名	型式	年式	総排気量(ℓ)	種類	ぎ装メーカー	級別	
消防本部	本部指揮1	日産	E-PY31	H9	2.96	5人乗り		総務省貸与 消防団 緊急車両外	
	本部指揮2	トヨタ	CBF-TRH226S	H31	2.69	6人乗り (4WD)	平和機械		
	本部広報1	スバル	TA-BH5	H13	1.99	5人乗り (4WD)			
	本部広報2	日産	DAA-GNC27	H28	1.99	8人乗り (4WD)			
	本部広報3	日産	DBA-NY12	H21	1.49	5人乗り (4WD)			
	本部広報4	日産	LDF-CW8E26	H26	2.48	6人乗り (4WD)			
	本部指揮支援1	トヨタ	CBA-URJ202W	H26	4.60	8人乗り (4WD)			
	本部広報6	トヨタ	CBF-TRH226K	H31	2.69	6人乗り (4WD)			
	防災指導車(起震車)	いすゞ	KC-FRR33G4S	H10	8.22	3人乗り			
本部輸送1	トヨタ	SKG-XZB70	R2	4.00	24人乗り(支援Ⅲ型) (4WD)	平和機械			
中央消防署	中央指揮1	トヨタ	CBF-TRH226K	H24	2.69	8人乗り (4WD)	横浜モータース	総務省貸与	
	中央指揮2	三菱	LA-V73W	H15	2.97	7人乗り (4WD)			
	中央ポンプ1	いすゞ	KK-FRS33D4J改	H12	8.22	CD-II型 (4WD)	モリタポンプ	A-2	
	中央タンク1	日野	2KG-GX2ABA	R2	5.12	水槽 2,000ℓ (4WD)	モリタポンプ	A-2 CAFS	
	中央はしご1	日野	2DG-PRJAPJF	H30	8.86	35m級	モリタポンプ	A-2	
	中央救助1	日野	SDG-GX7JGAA改	H26	6.40	Ⅲ型 (4WD)	モリタポンプ		
	中央水槽1 〔小型3号〕	いすゞ	KL-CYZ73P3	H14	18.93	水槽 10,000ℓ	モリタポンプ		
		トーハツ	V75GM	H14	0.74	【中央水槽1積載】		B-2	
	中央救急1	トヨタ	CBF-TRH226S	H26	2.69	高規格救急車 (4WD)			
	中央連絡1 〔小型5号〕	三菱	KK-FD50AB	H13	2.83	6人乗り (4WD)			
		トーハツ	V-46A(S)	H4	—			B-3	
	沖館分署	沖館タンク1	日野	SDG-GX7JGAA改	H28	6.40	水槽 2,000ℓ	日本ドライ	A-2
		沖館化学1	日野	BDG-FH1ALXA改	H20	8.86	薬液槽 2,000ℓ	モリタポンプ	A-1
		沖館梯子1	いすゞ	KL-CYM51Q4改	H17	14.25	25m級屈折梯子車	モリタポンプ	A-1
沖館原液1		日野	BDG-FG8JGWA	H20	7.68	薬液槽 4,350ℓ	モリタポンプ		
沖館連絡1		日産	ABF-SKP2MN	H27	1.79	5人乗り (4WD)			
油川分署	油川ポンプ1	日野	TKG-XZU685M	H31	3.63	CD-I型 水槽1,300ℓ (4WD)	モリタポンプ	A-2	
	油川タンク1	日野	KK-GX1JGDA改	H13	7.96	水槽 2,000ℓ (4WD)	日本ドライ	A-2	
	油川救急1	トヨタ	CBF-TRH226S	H27	2.69	高規格救急車 (4WD)			
	油川連絡1	三菱	E-CD5W	H7	1.83	5人乗り (4WD)			
	青森救急2	日産	TC-FPWGE50改	H18	3.49	高規格救急車 (4WD)			
新城分署	新城ポンプ1	いすゞ	KK-NKS71GR	H13	4.57	CD-I型 (4WD)	日本機械	A-2	
	新城タンク1	日野	KK-GX1JGDA改	H16	7.96	水槽 2,000ℓ (4WD)	日本ドライ	A-2	
	新城救急1	トヨタ	CBF-TRH226S	H26	2.69	高規格救急車 (4WD)			
	新城連絡1	いすゞ	KG-JVWME25	H14	2.95	8人乗り (4WD)			
浪館分署	浪館ポンプ1	三菱	KC-FL638E改	H11	8.20	CD-II型 (4WD)	日本ドライ	A-2	
	浪館化学1	いすゞ	SDG-FSS90S2	H24	5.19	薬液槽 500ℓ [II型] 水槽 1,500ℓ (4WD)	日本機械	A-2	
	浪館救急1	トヨタ	CBF-TRH226S	H22	2.69	高規格救急車 (4WD)			
	浪館連絡1	マツダ	ABF-SKP2MN	H27	1.79	5人乗り (4WD)			
	青森タンク1	いすゞ	U-FSR32FBV改	H5	7.12	水槽 2,500ℓ	GMいちばら	A-2	
外ヶ浜分署	外ヶ浜タンク1	三菱	KK-FL63HG改	H14	8.20	水槽 2,000ℓ (4WD)	GMいちばら	A-2	
	外ヶ浜救急1	トヨタ	CBF-TRH226S	H29	2.69	高規格救急車 (4WD)			
	外ヶ浜救急2	日産	TC-FPWGE50改	H19	3.49	高規格救急車 (4WD)			
	外ヶ浜連絡1	トヨタ	KD-KZU95W	H10	2.98	8人乗り (4WD)			
今別分署	今別タンク1	日野	KK-GX1JGDA改	H14	7.96	水槽 2,000ℓ (4WD)	モリタポンプ	A-2	
	今別救急1	日産	CBF-CS8E26改	H31	3.37	高規格救急車 (4WD)			
	今別救急2	トヨタ	TC-VCH28S	H18	3.37	救急車 (4WD)			
	今別連絡1	トヨタ	LDA-GDJ150W	R1	2.75	7人乗り (4WD)			

所属	名称	車名	型式	年式	総排気量(ℓ)	種類	ぎ装メーカー	級別		
東 消 防 署 管 内	東 消 防 署	東指揮1	三菱	LA-V73W	H15	2.97	7人乗り (4WD)			
		東指揮2	三菱	LA-V73W	H13	2.97	7人乗り (4WD)			
		東ポンプ1	いすゞ	KK-FRS33D4J改	H13	8.22	CD-II型 (4WD)	モリタポンプ	A-2	
		東タンク1	日野	2KG-GX2ABA	H29	5.12	CD-II型 水槽 900ℓ 13.8Mブーム付 (4WD)	モリタポンプ	A-2 CAFS	
		東救助1	日野	2KG-GX2ABA	R2	5.12	III型 (4WD)	モリタポンプ		
		東梯子1	三菱	KC-FP415J	H9	16.03	25m級	モリタポンプ	A-2	
		東水槽1 〔小型2号〕	日野	BDG-FR1APYA改	H22	8.86	水 槽 10,000ℓ	モリタポンプ		
		東救急1	トヨタ	3WF61A			【東水槽1積載】		B-2	
		東連絡1	日産	CBF-CS8E26改	H31	3.37	高規格救急車 (4WD)			
		青森水陸1	トヨタ	KG-LH188K	H13	2.98	9人乗り (4WD)			
		いすゞ	2PG-FTS90S2	R2	5.19	水陸両用バギー FRPボート・ゴムボート (4WD)	赤尾	総務省貸与		
	消 防 署 管 内	浅 虫 分 署	浅虫ポンプ1	日野	TKG-XZU685M	H29	4.00	CD-I型 水槽600ℓ (4WD)	モリタポンプ	A-2 CAFS
			浅虫連絡1	トヨタ	DBF-S412M	H28	1.49	5人乗り (4WD)		
			青森支援1	いすゞ	QKG-CX77AJ	H25	9.83	支援I型 (4WD)	トノックス	総務省貸与
		筒 井 分 署	筒井ポンプ1	日野	KK-GX1JGDA改	H12	7.96	CD-II型 (4WD)	モリタポンプ	A-2
			筒井タンク1	日野	KK-GX1JGDA改	H14	7.96	水 槽 2,000ℓ (4WD)	日本ドライ	A-2
			筒井救急1	日産	CBF-FPWGE50改	H20	3.49	高規格救急車 (4WD)		
	筒井連絡1		トヨタ	U-LH119V	H4	2.77	8人乗り			
		青森救急1	トヨタ	GE-VCH38S	H13	3.37	高規格救急車 (4WD)			
原 別 分 署	原別化学1	日野	SDG-GX7JGAA改	H24	6.40	薬液槽 500ℓ [II型] 水 槽 1,500ℓ (4WD)	モリタポンプ	A-2		
	原別救急1	日産	CBF-CS8E26改	R2	2.48	高規格救急車 (4WD)				
	原別連絡1	日産	R-VENW10	H4	1.95	(4WD)				
	青森タンク2	三菱	KK-FL63HGX改	H12	8.20	水 槽 2,000ℓ (4WD)	GMいちほら	A-2		
横 内 分 署	横内ポンプ1	日野	SDG-GX7JGAA改	H28	6.40	CD-II型 (4WD)	モリタポンプ	A-2		
	横内化学1	日野	SDG-GX7JGAA改	H27	6.40	薬液槽 500ℓ [II型] 水 槽 1,500ℓ (4WD)	日本機械	A-2		
	横内救急1	日産	CBF-FPWGE50改	H27	3.49	高規格救急車 (4WD)				
	横内連絡1	いすゞ	KG-JVWME25	H14	2.95	8人乗り (4WD)				
	本部搬送1	いすゞ	KK-NPR71LR	H11	4.57	3人乗り				
浪 岡 消 防 署 管 内	浪 岡 消 防 署	浪岡指揮1	三菱	CBA-V93W	H21	2.97	7人乗り (4WD)			
		浪岡ポンプ1	日野	BDG-X20378M	H22	4.00	CD-I型 (4WD)	日本ドライ	A-2	
		浪岡タンク1	日野	BDG-GX7JGWA改	H21	6.40	水 槽 2,000ℓ (4WD)	モリタポンプ	A-2	
		浪岡水槽1 〔小型6号〕	日野	QPG-FQ1AREA	H29	8.86	水 槽 10,000ℓ			
			トヨタ				【浪岡水槽1積載】		B-2	
		浪岡救急1	トヨタ	CBF-TRH226S	H29	2.69	高規格救急車 (4WD)			
		浪岡救急2	日産	TC-FPWGE50改	H19	3.49	高規格救急車 (4WD)			
		浪岡連絡1	日産	KG-VWMGE24	H10	3.15	9人乗り (4WD)			
		浪岡連絡2	マツダ	DBF-SLP2M	H29	1.79	5人乗り (4WD)			
		浪岡輸送1 〔小型7号〕	三菱	KC-BE439F改	H7	3.90	29人乗り			
	シバウラ	SF760	H5				B-2			
平 内 消 防 署 管 内	平 内 消 防 署	平内指揮1	トヨタ	TA-ACR40W	H13	2.36	(4WD)			
		平内ポンプ1	日野	SDG-GX7JGAA改	H24	6.40	水 槽 2,000ℓ (4WD)	日本ドライ	A-2	
		平内タンク1	日野	LDG-FE7JAAA	H25	6.40	水 槽 4,000ℓ	日本ドライ	A-2	
		平内救急1	日産	CBF-FPWGE50改	H26	3.49	高規格救急車 (4WD)			
		平内救急2	日産	TC-FPWGE50改	H15	3.49	高規格救急車 (4WD)			
		平内連絡1	トヨタ	KG-HZJ81V改	H7	4.16	5人乗り (4WD)			
		平内搬送1	日産	U-SP8F23	H7	2.66	6人乗り (4WD)			

# ◇消防用資機材◇

◀ 消防資機材の配置状況 その1 ▶

(令和2年4月1日現在)

署別 種別	合計	救助隊種別				救助隊以外														小計	消防署	浪防署	平内署
		高度救助隊		救助隊		中央消防署							東消防署										
		中央	東	浪岡	平内	本署	沖館	油川	新城	浪館	外ヶ浜	今別	小計	本署	浅虫	筒井	原別	横内					
一般救助器具	かぎ付はしご	24	1	1	1	1	1	1	2	1	3	1	1	10	2	1	1	2	2	8	1	1	
	三連はしご	29	1	1	1	1	3	1	2	2	3	1	1	13	2	1	2	2	2	9	2	1	
	ワイヤはしご	4	1	1	1	1								0						0			
	空気式救助マット	4	1	1	1	1								0						0			
	救命索発射銃	4	1	1	1	1								0						0			
	サバイバースリング等	21	7	4	3	2	1							1	1					1		3	
	平担架	6	1	1	1	1	2							2						0			
	ロープ	145	20	5	6	15	3	10	2	22	15	2		54	7		2	10	8	27	3	15	
	カラビナ	302	30	100	25	25	20	2				17	20	59	20			15	7	42	3	18	
滑車	32	6	5	3	5						2	11	13						0				
重量物排除器具	油圧ジャッキ	7	1	2	1	1						1		1						0		1	
	油圧スプレッダー	3	1	2										0						0			
	マット型空気ジャッキ一式	5	2	1	1							1		1						0			
	大型油圧スプレッダー	6	1	1	1	1						1	1	2						0			
	チェーンブロック	2	1	1										0						0			
	可搬ウインチ	6	1	1	1	1						1	1	2						0			
	ワイヤーロープ	36	5	1	2	5		3		3			5	11	3		2	2		7	1	4	
	救助用支柱器具	2	1	1										0						0			
	マンホール救助器具	4	1	1	1	1								0						0			
切断器具	救助用簡易起重機	2	1	1										0						0			
	油圧切断機	3	1	1										0						0		1	
	エンジンカッター	13	1	3	1	1	2		1			1	1	5	1					1		1	
	ガス溶断器	4	1	1	1	1								0						0		1	
	空気のかぎり	4	1	1	1									0						0		1	
	大型油圧切断機	6	1	1	1	1							1	2						0			
	空気切断機	2	1	1										0						0			
	チェーンソー	23	1	3	1	4	2	1	1	1	1	1	1	8	1	1	1	1	1	5	1		
	コンクリート・鉄筋用チェーンソー	2	1	1										0						0			
鉄線カッター	13	1	1	1	1	1						2	3	1		1	1	1	4	1	1		
破壊器具	万能斧	35	3	5	2	2	2	1	2	3	3	1	2	14	1	1	1	3	2	8	1		
	ハンマー	25	1	1	1	1	2	1	1	2	3	1	1	11	2	1	1	2	1	7	2	1	
	携帯用コンクリート破壊器具	6	2	1	1	1							1	1						0			
	削岩機	2	1	1										0						0			
検知・測定器具	ハンマドリル	2	1	1										0						0			
	生物剤検知器	2	1	1										0						0			
	化学剤検知器	2	1	1										0						0			
	可燃性ガス測定器	18	3	1	1	1	1	1	1	1	1	1	1	7	1	1		1	1	4	1		
	有毒ガス測定器	4	1	1		1							1	1						0			
	酸素濃度測定器	4	1			1							1	1		1				1			
	放射線測定器	2	1	1										0						0			
	放射線測定器	2	1	1										0						0			
呼吸保護器具	空気呼吸器	213	40	5	3	4	14	10	6	10	19	4	4	67	27	8	7	12	6	60	25	9	
	酸素呼吸器	14	5	5									2	2		2				2			
	空気ボンベ	383	66	5	6	8	15	22	12	13	14	15	14	105	87	12	9	10	12	130	26	37	
	簡易呼吸器	10	5	5										0						0			
	防塵マスク	141	5	5	5	5				7		7		14	60	4	6	10	4	84	23		
	送排風機	4	1	2										0						0		1	
	送排風機	4	1	2										0						0		1	
隊員保護器具	耐電衣	16	3	3			4	2						6	4					4			
	耐電ズボン	6	3	3										0						0			
	耐電手袋	76	5	5	2	2	10	4		4	6	4	4	32	8	2	6	4	4	24	6		
	耐電長靴	86	5	5	2		10	4		4	6	4	4	32	8	2	6	4	4	24	6	12	
	安全帯	70	5	10	5	5	20	5					2	27	17			1		18			
	防塵メガネ	28	7	5	4	6								0			3	3		6			
	携帯警報器	18	5	5	2	4								0						0	2		
	防毒マスク	47	21	5	4	6					3		3	6						0	2	3	
	化学防護服	20	10	5	5									0						0			
	陽圧式化学防護服	10	5	5										0						0			
	耐熱服	18						7			3			10				4	2	6	2		
放射線防護服	2		2										0						0				





## ◇消防水利施設状況調◇

(令和2年4月1日現在)

区分		署名		合計	青森市	外ヶ浜分署			今別分署		平内消防署 平内町					
						蓬田村	外ヶ浜町 (蟹田) (平館)		今別町	外ヶ浜町 (三厩)						
消火栓	公設			3,465	2,899	25	96	60	109	58	218					
		地上式	●	217		●	3	●	36	●	9	●	76		●	93
		地下式		207	207											
	私設	地上式		128	92			1	2				33			
			●	13			●	1					●	12		
	地下式		2	2												
防火水槽	公設	40m <sup>3</sup> 未満		242	181	25			6			30				
		40m <sup>3</sup> 以上 60m <sup>3</sup> 未満		693	311	70	50	63	50	57		92				
		60m <sup>3</sup> 以上 100m <sup>3</sup> 未満		27	26					1		1				
		100m <sup>3</sup> 以上		5	4							1				
	私設	40m <sup>3</sup> 未満		3	3											
		40m <sup>3</sup> 以上 60m <sup>3</sup> 未満		67	65							2				
		60m <sup>3</sup> 以上 100m <sup>3</sup> 未満		1	1											
		100m <sup>3</sup> 以上		3	3											
プール																
河川・溝等																
濠・池等																
海・湖																
合計			4,843	3,794	120	147	125	165	116	376						
		●	230		●	3	●	37	●	9	●	76		●	105	

● 水道管75mm以上100mm未満

## ◇開発行為に伴う消防水利状況◇

### 年別協議状況

年 別	件 数	開発面積(m <sup>2</sup> )	消火栓(基)	防火水槽(40m <sup>3</sup> )
昭和48年5月～平成24年12月	1,167	1,113,629,801.31	882	124
25年1月～12月	5	17,895.96	1	0
26年1月～12月	12	54,963.51	4	1
27年1月～12月	10	58,650.99	3	0
28年1月～12月	12	89,215.14	3	2
29年1月～12月	9	28,190.49	2	2
30年1月～12月	12	87,450.84	3	4
31年1月～令和元年12月	14	34,768.27	3	3
計	1,241	1,114,000,936.51	901	136
平成27年までの取り下げ	74	2,031,252.20	121	12
合 計	1,167	1,111,969,684	780	124

### 消防水利の設置状況(開発行為以外)

年 別	消火栓(基)	防火水槽(40m <sup>3</sup> )
昭和48年5月～平成24年12月	676	100
25年1月～12月	2	0
26年1月～12月	4	0
27年1月～12月	3	0
28年1月～12月	3	1
29年1月～12月	2	2
30年1月～12月	1	2
31年1月～令和元年12月	3	0
合 計	694	105

## ◇救助・救急業務の概要◇

平成 31 年（令和元年）中の救助業務は、中央消防署及び東消防署に配備された救助工作車並びに浪岡消防署及び平内消防署に配備された救助資機材を積載したポンプ車にて実施されました。救助出動件数は 260 件、救助人員は 92 人で、前年より 48 件の増、1 人の減となっております。平成 31 年（令和元年）中の救急業務は、青森市内は合計 12 台（非常用車両 2 台を含む高規格救急車 12 台）、外ヶ浜町は合計 2 台（非常用車両 1 台を含む高規格救急車 2 台）今別町は合計 2 台（高規格救急車 1 台・非常用車両 2B 型救急車 1 台）、平内町

は合計 2 台（非常用車両 1 台を含む高規格救急車 2 台）の合計 18 台で実施されました。救急出動件数は、11,805 件、搬送人員 10,547 人で、前年と比較すると 341 件の出動件数増、223 人の搬送人員増となり、1 日平均の出動件数は、約 32 件となっております。事故種別では、急病が 7,527 件と約 64%を占め、次いで一般負傷が 1,637 件で約 14%、その他（転院搬送や医師搬送など）が 1,421 件で約 12%、交通事故 799 件の約 7%が主な事故種別となっております。



救急隊の訓練風景及び平成 31 年（令和元年）度に配備された救急車

## ◇救助出動状況◇

### (1) 事故種別出動件数

		合 計		事 故 種 別								
		平成30年	平成31年 (令和元年)	火災	交通 事故	水難	自然 災害	機械 事故	建物等 による事故	ガス及び 酸欠事故	破裂 事故	その他 の事故
合 計	出動件数	212	260	2	74	12		3	18	3		148
	活動件数	86	87	2	31	7		2	14	2		29
	救助人員	93	92	1	36	7		2	14	2		30
浪中 岡央 消・東 署・	出動件数	195	230	2	67	8		3	18	3		129
	活動件数	82	81	2	29	5		2	14	2		27
	救助人員	89	86	1	34	5		2	14	2		28
外ヶ 浜分 署	出動件数	3	10		4	1						5
	活動件数		2		2							
	救助人員		2		2							
今別 分署	出動件数	9	9		1	1						7
	活動件数	3	3			1						2
	救助人員	3	3			1						2
平内 消 防署	出動件数	5	11		2	2						7
	活動件数	1	1			1						
	救助人員	1	1			1						

※中央・東・浪岡消防署の件数に、外ヶ浜・今別分署の件数は含まず。

### (2) 事故種別出動車両等台数

		合 計	事 故 種 別								
			火災	交通 事故	水難	自然 災害	機械 事故	建物等 による事故	ガス及び 酸欠事故	破裂 事故	その他 の事故
合 計		1,004	26	325	54		15	53	13		518
出 動 車 両 内 訳	救助工作車	236	2	62	11		3	17	3		138
	ポンプ車 (水槽付含)	250	14	65	11		4	12	2		142
	はしご車 屈折はしご車	3	3								
	化学車	67	1	28	2			6	1		29
	指揮車等	125	2	41	17		3		4		58
	救急自動車	323	4	129	13		5	18	3		151

## ◇各署別救急統計◇

		合 計		事 故 種 別										
		平成30年	平成31年 (令和元年)	火災	自然 災害	水難	交通	労働 災害	運動 競技	一般 負傷	加害	自損 行為	急病	その他
合 計	出動件数	11,464	11,805	98		13	799	79	74	1,637	35	122	7,527	1,421
	搬送件数	10,262	10,469	23		6	645	76	73	1,523	21	77	6,824	1,201
	搬送人員	10,324	10,547	26		6	709	76	73	1,525	21	77	6,832	1,202
中央・東・浪岡消防署	出動件数	10,479	10,741	86		9	751	71	72	1,497	34	116	6,888	1,217
	搬送件数	9,368	9,514	19		4	610	68	71	1,387	20	75	6,235	1,025
	搬送人員	9,426	9,589	22		4	671	68	71	1,389	20	75	6,243	1,026
外ヶ浜分署	出動件数	378	440	4			14	1	1	45		1	220	154
	搬送件数	344	396	1			11	1	1	43			204	135
	搬送人員	344	397	1			12	1	1	43			204	135
今別分署	出動件数	224	234			1	8	2	1	36	1	1	173	11
	搬送件数	206	209				7	2	1	32	1		160	6
	搬送人員	206	209				7	2	1	32	1		160	6
平内消防署	出動件数	383	390	8		3	26	5		59		4	246	39
	搬送件数	344	350	3		2	17	5		61		2	225	35
	搬送人員	348	352	3		2	19	5		61		2	225	35
前年比較	出動件数		341	33	▲ 1	▲ 2	40	2	11	23	▲ 16	13	254	▲ 16
	搬送件数		207	7		2	3		11	14	▲ 13	6	230	▲ 53
	搬送人員		223	6		2	11	▲ 1	11	13	▲ 14	6	231	▲ 42

事故種別割合

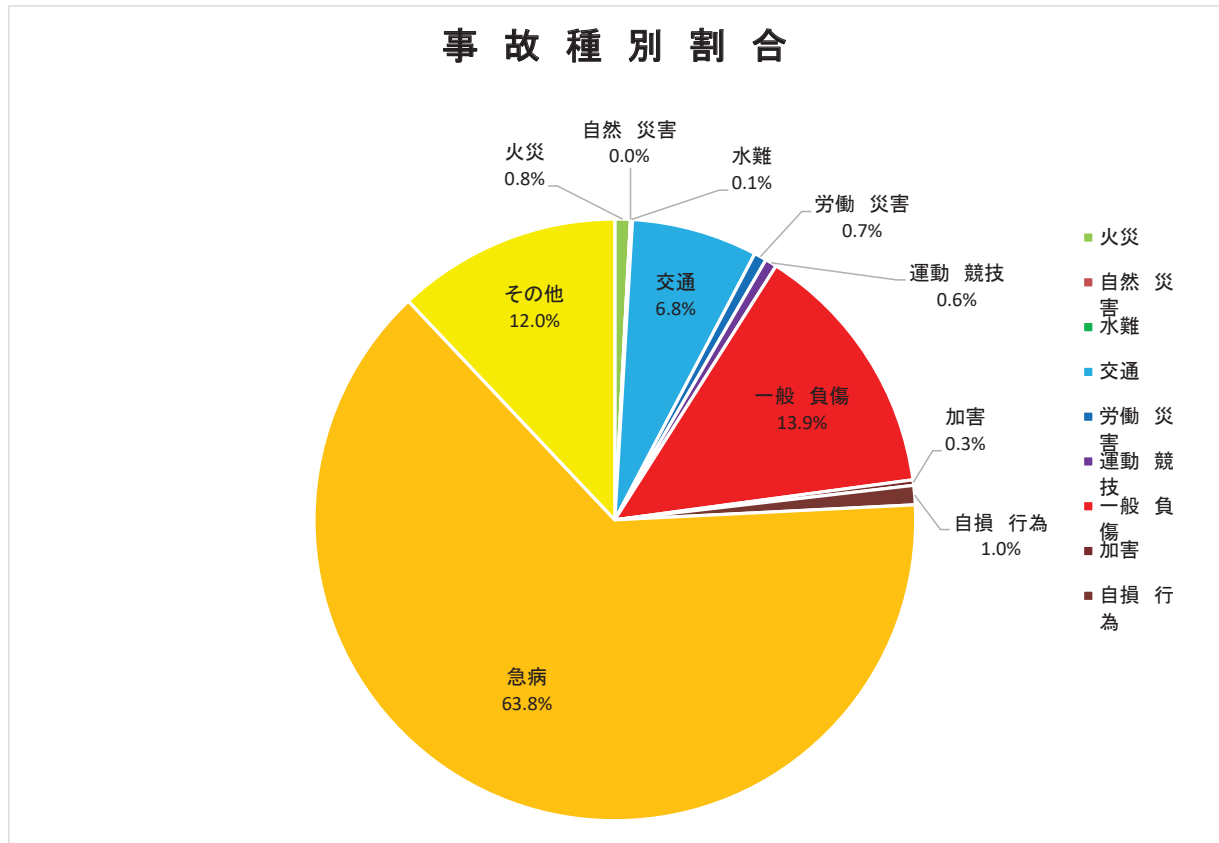

平成31年（令和元年）と平成30年の出動件数比較

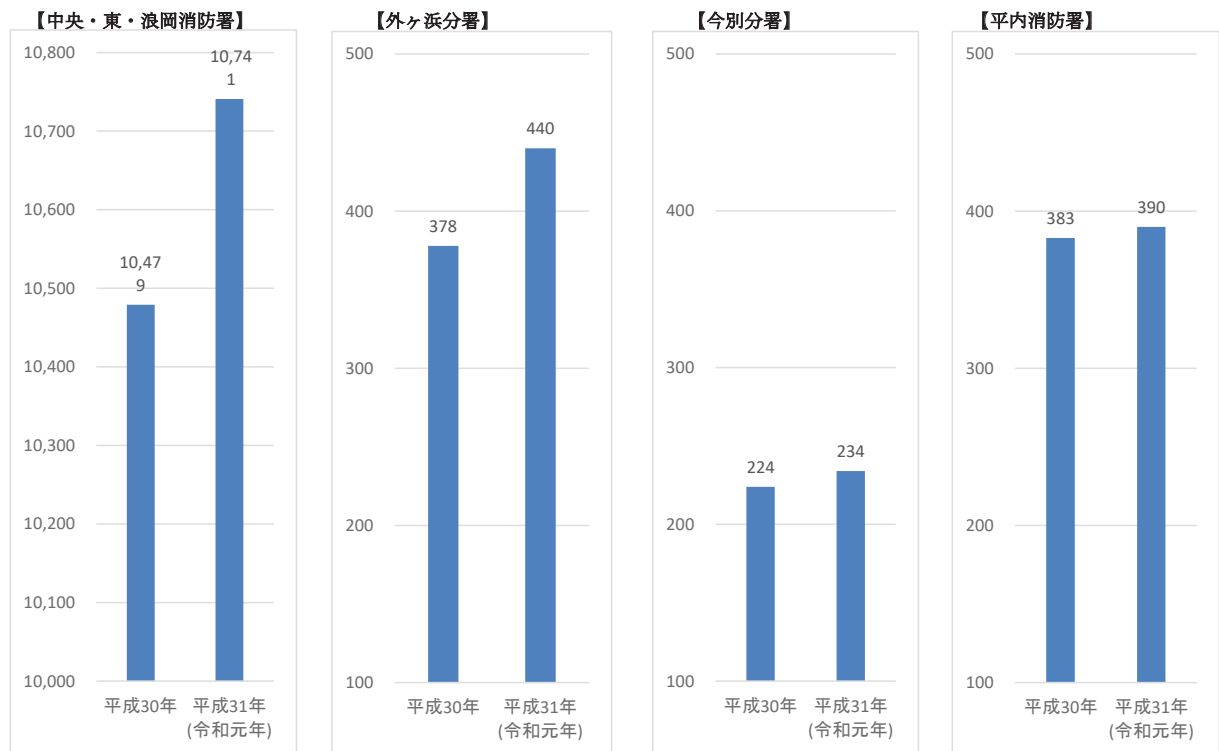

## ◇曜日及び月別救急出動状況◇

### (1)中央・東・浪岡消防署

事故種別 区分		火災	自然災害	水難	交通事故	労働災害	運動競技	一般負傷	加害	自損行為	急病	その他				合計
												転院搬送	医師搬送	資機材輸送	その他	
曜日別	月	6		1	112	14	9	227	3	26	1,021	179	1	1	21	1,621
	火	13			100	11	5	215	5	18	970	171		2	23	1,533
	水	23		2	131	9	5	191	7	14	975	163		1	31	1,552
	木	5		1	107	10	8	216	1	15	918	170		1	18	1,470
	金	9		5	116	14	13	232	4	15	996	186		2	25	1,617
	土	11			84	9	17	198	5	14	1,007	108	2	3	19	1,477
	日	19			101	4	15	218	9	14	1,001	55			35	1,471
合計		86	0	9	751	71	72	1,497	34	116	6,888	1,032	3	10	172	10,741
月別	1月	6		1	33	6	1	134	4	7	660	61	1	1	10	925
	2月	9			41	5	3	121	3	8	562	86		2	9	849
	3月	6		1	53	3	2	103	2	8	575	105		2	20	880
	4月	10			65	5	6	127	4	8	536	90			16	867
	5月	8		3	54	9	8	122	1	8	590	80			9	892
	6月	10			63	7	15	101	1	15	506	78	1		9	806
	7月	11			77	5	5	111	3	10	540	103			12	877
	8月	3		1	94	4	5	139	8	12	699	86	1	1	14	1,067
	9月	10		1	77	9	15	127		13	539	93		2	13	899
	10月	5			64	5	9	115	3	8	524	69		1	34	837
	11月	5		1	75	5	1	137	3	11	545	84		1	16	884
	12月	3		1	55	8	2	160	2	8	612	97			10	958

## ◇曜日及び月別救急出動状況◇

### (2)外ヶ浜分署

事故種別 区分		火災	自然災害	水難	交通事故	労働災害	運動競技	一般負傷	加害	自損行為	急病	その他				合計
												転院搬送	医師搬送	資機材輸送	その他	
曜日別	月				1	1		3			23	25				53
	火				1			7			34	22			1	65
	水				4			9			34	27				74
	木	1			1		1	5		1	25	21				55
	金	1			3			9			33	22				68
	土	1			1			6			37	13			3	61
	日	1			3			6			34	19			1	64
合計		4	0	0	14	1	1	45	0	1	220	149	0	0	5	440
月別	1月				3			6			16	6			1	32
	2月	1						4			23	6			1	35
	3月							4			19	18				41
	4月	1			1	1		2			20	19				44
	5月	1			2			4			15	19				41
	6月				1			1			19	17			1	39
	7月							2			18	8			1	29
	8月				2			8		1	18	11			1	41
	9月				2			5			19	13				39
	10月	1					1	2			13	6				23
	11月				1			3			12	10				26
	12月				2			4			28	16				50



## ◇曜日及び月別救急出動状況◇

### (3) 今別分署

事故種別 区分		火災	自然災害	水難	交通事故	労働災害	運動競技	一般負傷	加害	自損行為	急病	その他				合計
												転院搬送	医師搬送	資機材輸送	その他	
曜日別	月				2			5	1	1	25	2				36
	火				1			8			24					33
	水				1			8			20	2				31
	木				1	1		3			27					32
	金			1	1	1		6			25	3			1	38
	土				1			1			22				1	25
	日				1		1	5			30				2	39
合計		0	0	1	8	2	1	36	1	1	173	7	0	0	4	234
月別	1月							2			12					14
	2月							2			15					17
	3月					1					15				1	17
	4月							3			12	2				17
	5月				1			1			15				1	18
	6月							2			16	1				19
	7月			1				8			14					23
	8月				1	1	1	8			18	1			2	32
	9月				1						19					20
	10月				1			2		1	12	2				18
	11月							4	1		11					16
	12月				4			4			14	1				23

## ◇曜日及び月別救急出動状況◇

### (4)平内消防署

事故種別 区分		火災	自然災害	水難	交通事故	労働災害	運動競技	一般負傷	加害	自損行為	急病	その他				合計
												転院搬送	医師搬送	資機材輸送	その他	
曜日別	月				4			5		3	34	5			1	52
	火	2		1	5	2		11		1	29	6				57
	水				4			12			37	3				56
	木	3			2	2		3			38	8				56
	金	2		1	4	1		7			35	8				58
	土	1			3			11			40	5			2	62
	日			1	4			10			33	1				49
合計		8	0	3	26	5	0	59	0	4	246	36	0	0	3	390
月別	1月			1	1			3		1	24	3				33
	2月				4			4			22	5				35
	3月				2	2		7			28	2				41
	4月	2			2			2		1	19	2				28
	5月	1		1	2			4			18	3			1	30
	6月					1		7		1	21	2				32
	7月	1		1	3			8			24	1				38
	8月				6			5			17	6				34
	9月				1			5		1	22	3				32
	10月	1			2			3			12	2			2	22
	11月	3			1	2		6			15	3				30
	12月				2			5			24	4				35

## ◇時間別救急出動件数◇

### (1) 中央・東・浪岡消防署

区分	事故別	火災	自然災害	水難	交通事故	労働災害	運動競技	一般負傷	加害	自損行為	急病	その他				合計
												転院搬送	医師搬送	資機材輸送	その他	
合計		86		9	751	71	72	1,497	34	116	6,888	1,032	3	10	172	10,741
時間別内訳	0～2	7			17			59	4	6	366	10		2	14	485
	2～4			2	12			40	7	5	271	5			5	347
	4～6				16			56	4	5	305	5			9	400
	6～8	4		1	54	3		122	2	3	591	11			19	810
	8～10	8		1	97	20	5	193	1	22	838	155		1	16	1,357
	10～12	13			94	15	18	185	1	15	735	248	1		17	1,342
	12～14	12		1	88	12	15	159	2	14	653	181		1	16	1,154
	14～16	5			81	8	19	192	1	11	628	147	1	2	18	1,113
	16～18	10		2	126	8	6	162	4	8	735	147	1	1	6	1,216
	18～20	19		2	85	2	2	144	1	12	686	62		2	21	1,038
	20～22	5			44	2	5	105	3	8	589	36		1	12	810
	22～24	3			37	1	2	80	4	7	491	25			19	669

### (2) 外ヶ浜分署

区分	事故別	火災	自然災害	水難	交通事故	労働災害	運動競技	一般負傷	加害	自損行為	急病	その他				合計
												転院搬送	医師搬送	資機材輸送	その他	
合計		4			14	1	1	45		1	220	149			5	440
時間別内訳	0～2							1			10	1				12
	2～4	1						2			7	1				11
	4～6							1			10	2				13
	6～8				2			5			23	3				33
	8～10				1			7			23	20			1	52
	10～12	1			2			9		1	25	27				65
	12～14	1			5		1				27	32			1	67
	14～16						1				9	25	26		1	62
	16～18				3			4			21	18			2	48
	18～20	1						2			21	8				32
	20～22				1			4			18	6				29
	22～24							1			10	5				16

### (3) 今別分署

区分	事故別	火災	自然災害	水難	交通事故	労働災害	運動競技	一般負傷	加害	自損行為	急病	その他				合計
												転院搬送	医師搬送	資機材輸送	その他	
合計				1	8	2	1	36	1	1	173	7			4	234
時間別内訳	0～2							2			8					10
	2～4							1			8					9
	4～6							1			10					11
	6～8				1			3			19					23
	8～10				1			3			29				2	35
	10～12				2	1	1	7		1	10	4				26
	12～14				2			4			17				1	24
	14～16				1	1		2			17	2				23
	16～18							6			21	1				28
	18～20			1	1			3	1		11				1	18
	20～22							1			10					11
	22～24							3			13					16

### (4) 平内消防署

区分	事故別	火災	自然災害	水難	交通事故	労働災害	運動競技	一般負傷	加害	自損行為	急病	その他				合計
												転院搬送	医師搬送	資機材輸送	その他	
合計		8		3	26	5		59		4	246	36			3	390
時間別内訳	0～2	1						1			13					15
	2～4							1			7					8
	4～6							2			15					17
	6～8			1	1			5			17					24
	8～10	2		1	1	3		7			34	4			1	53
	10～12	1			2	1		6			18	10				38
	12～14				6			10		1	25	11				53
	14～16	1		1	5	1		8			27	2				45
	16～18	1			6			10			30	3				50
	18～20				4			3		2	25	3			1	38
	20～22	1			1			5		1	22	2			1	33
	22～24	1						1			13	1				16

## ◇事故種別年齢別搬送人員状況◇

### (1) 中央・東・浪岡消防署

年齢	種別 程度	火災	自然災害	水難	交通事故	労働災害	運動競技	一般負傷	加害	自損行為	急病	その他	合計
		新生児	死亡										
重症												3	3
中等症								1			2	9	12
軽症					1						1		2
その他													
合計					1			1			3	12	17
乳幼児	死亡			1	2						1		4
	重症							1			6	6	13
	中等症				1			6			104	17	128
	軽症				9			49			189	1	248
	その他												
	合計			1	12			56			300	24	393
少年	死亡										1		1
	重症				1			2		1	3	5	12
	中等症				10		8	9		2	49	10	88
	軽症				60		30	22		1	104	3	220
	その他												
	合計				71		38	33		4	157	18	321
成人	死亡				3			1		7	24	1	36
	重症	2			19	11	1	31	1	6	184	84	339
	中等症	1		2	81	23	15	131	3	24	587	168	1,035
	軽症	10			269	25	15	184	13	20	975	36	1,547
	その他											1	1
	合計	13		2	372	59	31	347	17	57	1,770	290	2,958
老人	死亡				2			8		5	204	4	223
	重症	1		1	24			155		1	688	243	1,113
	中等症	4			44	3		400		3	1,779	362	2,595
	軽症	4			145	6	2	389	3	5	1,342	73	1,969
	その他												
	合計	9		1	215	9	2	952	3	14	4,013	682	5,900
合計	死亡			1	7			9		12	230	5	264
	重症	3		1	44	11	1	189	1	8	881	341	1,480
	中等症	5		2	136	26	23	547	3	29	2,521	566	3,858
	軽症	14			484	31	47	644	16	26	2,611	113	3,986
	その他											1	1
	合計	22		4	671	68	71	1,389	20	75	6,243	1,026	9,589

※ 新生児＝生後28日未満の者、乳幼児＝生後28日以上満7歳未満の者、少年＝満7歳以上18歳未満の者、  
成人＝満18歳以上65歳未満の者、老人＝満65歳以上の者

(2)外ヶ浜分署

年齢	種別 程度	火災	自然災害	水難	交通事故	労働災害	運動競技	一般負傷	加害	自損行為	急病	その他	合計
		新生児	死亡										
重症													
中等症											1		1
軽症													
その他													
合計												1	1
乳幼児	死亡												
	重症												
	中等症												
	軽症				1			2			2	1	6
	その他												
	合計				1			2			2	1	6
少年	死亡												
	重症				1								1
	中等症										1		1
	軽症						1				4		5
	その他												
	合計				1		1				5		7
成人	死亡												
	重症				2			1			8	4	15
	中等症				1			1			23	21	46
	軽症	1			4			4			14	3	26
	その他												
	合計	1			7			6			45	28	87
老人	死亡							2			10		12
	重症					1		6			39	35	81
	中等症				1			15			61	64	141
	軽症				2			12			41	7	62
	その他												
	合計				3	1		35			151	106	296
合計	死亡							2			10		12
	重症				3	1		7			47	39	97
	中等症				2			16			86	85	189
	軽症	1			7		1	18			61	11	99
	その他												
	合計	1			12	1	1	43			204	135	397

※ 新生児＝生後28日未満の者、乳幼児＝生後28日以上満7歳未満の者、少年＝満7歳以上18歳未満の者、成人＝満18歳以上65歳未満の者、老人＝満65歳以上の者

### (3) 今別分署

年齢	種別	火災	自然災害	水難	交通事故	労働災害	運動競技	一般負傷	加害	自損行為	急病	その他	合計
	程度												
新生児	死亡												
	重症												
	中等症												
	軽症												
	その他												
	合計												
乳幼児	死亡												
	重症										1		1
	中等症										2		2
	軽症							2			1		3
	その他												
	合計							2			4		6
少年	死亡												
	重症												
	中等症										1		1
	軽症							1			1		2
	その他												
	合計							1			2		3
成人	死亡										2		2
	重症				1			1			5		7
	中等症				1		1	1			14		17
	軽症							2			10		12
	その他												
	合計				2		1	4			31		38
老人	死亡										9		9
	重症					1		5			17	2	25
	中等症				1	1		14	1		66	3	86
	軽症				4			6			31	1	42
	その他												
	合計				5	2		25	1		123	6	162
合計	死亡										11		11
	重症				1	1		6			23	2	33
	中等症				2	1	1	15	1		83	3	106
	軽症				4			11			43	1	59
	その他												
	合計				7	2	1	32	1		160	6	209

※ 新生児＝生後28日未満の者、乳幼児＝生後28日以上満7歳未満の者、少年＝満7歳以上18歳未満の者、成人＝満18歳以上65歳未満の者、老人＝満65歳以上の者

(4) 平内消防署

年齢	種別	火災	自然災害	水難	交通事故	労働災害	運動競技	一般負傷	加害	自損行為	急病	その他	合計
	程度												
新生児	死亡												
	重症												
	中等症												
	軽症												
	その他												
	合計												
乳幼児	死亡												
	重症												
	中等症										5		5
	軽症				1			3			9		13
	その他												
	合計				1			3			14		18
少年	死亡												
	重症												
	中等症							1					1
	軽症				3						2	1	6
	その他												
	合計				3			1			2	1	7
成人	死亡	1		1							3		5
	重症					2		1			7		10
	中等症	1			4	3		2			10	3	23
	軽症				3			7			24	1	35
	その他												
	合計	2		1	7	5		10			44	4	73
老人	死亡							2		1	10	1	14
	重症				1			5		1	36	8	51
	中等症	1			2			21			66	19	109
	軽症			1	5			19			53	2	80
	その他												
	合計	1		1	8			47		2	165	30	254
合計	死亡	1		1				2		1	13	1	19
	重症				1	2		6		1	43	8	61
	中等症	2			6	3		24			81	22	138
	軽症			1	12			29			88	4	134
	その他												
	合計	3		2	19	5		61		2	225	35	352

※ 新生児＝生後28日未満の者、乳幼児＝生後28日以上満7歳未満の者、少年＝満7歳以上18歳未満の者、成人＝満18歳以上65歳未満の者、老人＝満65歳以上の者

## ◇救急隊員の行った応急処置件数◇

	応急処置 対象人員	止血	固定	人工 呼吸	心マッサージ		心肺蘇生		酸素 吸入	気道確保				保温	
					うち 自動	うち 自動	※1	※2		※3	※4				
中央・東・浪岡消防署	急病	6,413	20	19	7		298	62	1,296	493	11	3	89	42	43
	交通事故	703	12	219			7	1	51	9			1	1	3
	一般負傷	1,427	72	153	1		16	2	80	31	1	1	3	7	15
	上記以外	1,293	14	59	1		24	6	326	41	1		3	5	15
	合計	9,836	118	450	9		345	71	1,753	574	13	4	96	55	76
外ヶ浜分署	急病	205	3		4		13	1	61	24	1		4	1	4
	交通事故	13	1	7					2						
	一般負傷	43	6	6			2		6	2					
	上記以外	138		3					35						
	合計	399	10	16	4		15	1	104	26	1		4	1	4
今別分署	急病	162	4	3	1		15	4	65	24	1	2	3	1	5
	交通事故	7		3					3						1
	一般負傷	32	12	7					4						1
	上記以外	11		1					2						
	合計	212	16	14	1		15	4	74	24	1	2	3	1	7
平内消防署	急病	224			1		17	12	70	18	2	1	5		9
	交通事故	19		6					2						
	一般負傷	61	8	14			2	1	7	6		2		1	6
	上記以外	47	2	3	2		4	1	10	5		1		1	2
	合計	351	10	23	3		23	14	89	29	2	4	5	2	17
合計	急病	7,004	27	22	13		343	79	1,492	559	15	6	101	44	61
	交通事故	742	13	235			7	1	58	9			1	1	4
	一般負傷	1,563	98	180	1		20	3	97	39	1	3	3	8	22
	上記以外	1,489	16	66	3		28	7	373	46	1	1	3	6	17
	合計	10,798	154	503	17		398	90	2,020	653	17	10	108	59	104

気道確保欄の、※1には、経鼻エアウェイを使用して気道確保を行った件数を計上しています。

※2には、喉頭鏡・鉗子等を使用して気道確保を行った件数を計上しています。

※3には、救急救命士がラリングアルマスク等を使用して気道確保を行った件数を計上しています。

※4には、救急救命士が気管挿管処置を実施して気道確保を行った件数を計上しています。



被覆	在宅療法継続			ショックパ ンツによる 血圧の保持	除細動	静脈路確保 (輸液)	薬剤 投与	その他の 応急処置	血圧 測定	聴診器によ る心音・呼 吸音の聴取	血中酸素飽 和度の測定	心電図	血糖 測定	ブドウ 糖投与	合計	
	※A	※B	※C													
13	278	4	39	235		26	264	43	29	5,933	1,298	6,145	5,725	174	39	22,143
37	1			1		1	13		3	689	123	692	466	1		2,327
180	32		5	27			23	5	3	1,365	187	1,400	1,009	8	1	4,581
40	7		1	6		1	18		8	1,239	172	1,265	1,086			4,316
270	318	4	45	269		28	318	48	43	9,226	1,780	9,502	8,286	183	40	33,367
被覆	在宅療法継続			ショックパ ンツによる 血圧の保持	除細動	静脈路確保 (輸液)	薬剤 投与	その他の 応急処置	血圧 測定	聴診器によ る心音・呼 吸音の聴取	血中酸素飽 和度の測定	心電図	血糖 測定	ブドウ 糖投与	合計	
	※A	※B	※C													
1	7		2	5			16	3		187	81	196	200	3	1	804
										13	5	13	12			53
1	4	1	1	2			1	1		41	8	42	43			163
	1			1						138	29	136	138			480
2	12	1	3	8			17	4		379	123	387	393	3	1	1,500
被覆	在宅療法継続			ショックパ ンツによる 血圧の保持	除細動	静脈路確保 (輸液)	薬剤 投与	その他の 応急処置	血圧 測定	聴診器によ る心音・呼 吸音の聴取	血中酸素飽 和度の測定	心電図	血糖 測定	ブドウ 糖投与	合計	
	※A	※B	※C													
1	3			3			14	2		151	15	150	158	5	1	617
										7	1	7	7			29
2							1		2	31		32	32	1		125
									1	11		11	11			37
3	3			3			15	2	3	200	16	200	208	6	1	808
被覆	在宅療法継続			ショックパ ンツによる 血圧の保持	除細動	静脈路確保 (輸液)	薬剤 投与	その他の 応急処置	血圧 測定	聴診器によ る心音・呼 吸音の聴取	血中酸素飽 和度の測定	心電図	血糖 測定	ブドウ 糖投与	合計	
	※A	※B	※C													
1	4			4			17	3		208	33	209	217	17	2	828
										19	4	19	17			67
6							2	1		59	7	59	55			232
3							1	4		43	9	43	40			171
10	4			4			23	4		329	53	330	329	17	2	1,298
被覆	在宅療法継続			ショックパ ンツによる 血圧の保持	除細動	静脈路確保 (輸液)	薬剤 投与	その他の 応急処置	血圧 測定	聴診器によ る心音・呼 吸音の聴取	血中酸素飽 和度の測定	心電図	血糖 測定	ブドウ 糖投与	合計	
	※A	※B	※C													
16	292	4	41	247		28	311	51	29	6,479	1,427	6,700	6,300	199	43	24,392
37	1			1		1	13		3	728	133	731	502	1		2,476
189	36	1	6	29			27	7	5	1,496	202	1,533	1,139	9	1	5,101
43	8		1	7		2	22		9	1,431	210	1,455	1,275			5,004
285	337	5	48	284		31	373	58	46	10,134	1,972	10,419	9,216	209	44	36,973

在宅療法継続欄の、※Aには、在宅中心静脈栄養管理・在宅化学療法等により点滴が施されている傷病者に対して応急処置等を行った件数を計上しています。

※Bには、気管切開孔又は気管瘻・人工肛門等の外瘻が施されている傷病者に対して応急処置を行った件数を計上しています。

※Cには、※A・※B以外の在宅療法継続中の傷病者に対して応急処置を行った件数を計上しています。

## ◇救命講習受講統計◇

		各救命講習会							合計		
		普通救命講習Ⅰ	普通救命講習Ⅱ	普通救命講習Ⅲ	上級救命講習	小学生対象救命講習	救命入門コース	その他の講習	応急手当普及員講習	平成31年 (令和元年)	平成30年
消防本部	受講件数	12			2			1	1	16	19
	受講人数	230			40			32	27	329	403
中央・東・浪岡 消防署	受講件数	85	5	11			42	58		201	206
	受講人数	1,599	73	186			871	2,756		5,485	5,249
外ヶ浜分署	受講件数	3					9	6		18	9
	受講人数	42					102	97		241	153
今別分署	受講件数	5					2	4		11	6
	受講人数	84					30	98		212	92
平内消防署	受講件数	2					1	3		6	13
	受講人数	28					4	126		158	376
合計	受講件数	107	5	11	2		54	72	1	252	253
	受講人数	1,983	73	186	40		1,007	3,109	27	6,425	6,273
前年比較	受講件数	▲ 17		5		▲ 6	9	8			▲ 1
	受講人数	▲ 552	▲ 20	53	2	▲ 218	17	871	▲ 1		152

## ◇主な災害（火災を除く）◇

1	昭和39年4月22日	集中豪雨により若葉町、西滝地区等を流れる中小河川が氾濫し、両地区を中心に床上浸水112棟、床下浸水601棟の被害を被った。
2	昭和39年7月14日	集中豪雨により後潟、奥内、北金沢及び西滝地区の中小河川が氾濫、床上浸水362棟、床下浸水1,389棟の被害を被った。
3	昭和41年1月4日 ～5日	青森県を通過した低気圧の影響で、市内は暴風雨（最大風速24.6m、雨量86.3mm）となり、浅虫・久栗坂地区を中心に高潮及び河川の氾濫により家屋の損壊、浸水等多数の被害を被った。床上浸水515棟、床下浸水1,446棟、損壊家屋55棟、船舶の破損4隻。
4	昭和41年10月31日	山岳地帯を中心に局地的な豪雨により（上北鉾山256mm、八甲田山175mm）浅虫地区を中心に東部方面の中小河川が氾濫し床上浸水175棟、床下浸水326棟の被害を被った。
5	昭和43年5月16日	9時49分、北海道十勝沖地震で青森市震度5の強震を記録し、死者5人、負傷者53人、家屋の全半壊の他、家屋の一部損壊及び公共施設に多数の被害を被った。また、火災は7件発生し、住家2棟が全焼した。
6	昭和43年8月11日	集中豪雨により市内の西部を南西部の中小河川が氾濫し、床上浸水236棟、床下浸水891棟の被害を被った。
7	昭和43年8月20日 ～22日	集中豪雨により後潟、奥内地区を中心に中小河川が氾濫し、床上浸水371棟、床下浸水2,968棟の被害を被った。
8	昭和44年8月23日	台風9号の影響で、山間部で200mm以上、平野部で100mm以上の集中豪雨を記録し、市内各河川が氾濫、特に市の中心を流れる駒込川の堤防を越えた濁流が桜川団地へ流入し、団地を中心に床上浸水6,293棟、床下浸水6,657棟の大きな被害を被った。
9	昭和50年8月23日 ～24日	台風6号の影響で北北西の風、瞬間最大風速23mの強風により高潮が押し寄せ、海岸護岸17箇所が決壊し、本町四丁目、青柳一丁目、港町二丁目等一帯が浸水し、住家114世帯及び水産業関係、商工業関係の商品等に4,680万円の被害を受け、さらに公共施設の港湾関係、商工関係等に23,900万円の被害を被った。なお、八重田終末処理場裏の護岸が約76mにわたり決壊し、多量（約2,600トン）の海水が処理場内へ流入したため分団員329人が出動、49台のポンプ車等を使用し約18時間にわたって排水作業を行った。
10	昭和52年1月 ～2月	51年末から降り続いた雪が52年1月、2月と降り続き、青森市では2月8日に195cmと昭和20年2月の209cmに次ぐ2番目の豪雪となり、降り積もった屋根の雪下ろし作業中に転落するなど事故によって44人が負傷した。また、家屋の全半壊10棟、一部損壊61棟の被害と共に、雪に埋まったガスボンベ配管の離脱等でガス漏れ事故が35件発生、そのうち4件が爆発事故を起こし家屋に大きな被害を被った。

11	昭和52年8月5日	<p>山間部で150mm以上、平野部で110mm以上の集中豪雨により市内南部を中心に床上浸水237棟、床下浸水2,299棟の被害を被った。また、市の中心部を流れる堤川が危険水位を超えた</p> <p>11時25分、花園一丁目東北電力変電所西側堤防が約30cmにわたり決壊したため消防職員及び団員計346人が出動し、約4時間にわたり土嚢積み作業を行い決壊を防止した。</p>																		
12	昭和56年8月21日	<p>日本海低気圧の接近により、8月21日午後から降り出した強い雨は翌22日から23日にかけて平地169mm、酸ヶ湯232mmを記録する集中豪雨となり、中小河川の氾濫、低地の浸水等により道路冠水、床上、床下浸水の被害が発生した。また、台風15号による強風（瞬間最大風速32m）で被害が増大した。</p> <table border="1"> <tr> <td>一般住家床上浸水</td> <td>114世帯</td> </tr> <tr> <td>一般住家床下浸水</td> <td>772世帯</td> </tr> <tr> <td colspan="2"><hr/></td> </tr> <tr> <td>計</td> <td>886世帯</td> </tr> </table> <table border="1"> <tr> <td>公共施設被害総額</td> <td>498,214千円</td> </tr> <tr> <td>民間施設被害総額</td> <td>423,119千円</td> </tr> <tr> <td>一般住家の被害総額</td> <td>117,100千円</td> </tr> <tr> <td colspan="2"><hr/></td> </tr> <tr> <td>計</td> <td>1,038,433千円</td> </tr> </table>	一般住家床上浸水	114世帯	一般住家床下浸水	772世帯	<hr/>		計	886世帯	公共施設被害総額	498,214千円	民間施設被害総額	423,119千円	一般住家の被害総額	117,100千円	<hr/>		計	1,038,433千円
一般住家床上浸水	114世帯																			
一般住家床下浸水	772世帯																			
<hr/>																				
計	886世帯																			
公共施設被害総額	498,214千円																			
民間施設被害総額	423,119千円																			
一般住家の被害総額	117,100千円																			
<hr/>																				
計	1,038,433千円																			
13	平成3年9月28日	<p>台風19号の影響で南南西の風、瞬間最大風速53m/sの強風により、死者1名、負傷者3名、プレハブの倒壊、屋根トタンの剥離、ビニールハウス等に839棟の被害を被った。</p>																		
14	平成6年12月28日	<p>21時19分頃に発生した三陸はるか沖地震（青森震度5）により、小柳県営住宅内で台所の一部を焼く火災が1件発生。救急出動4件（重傷1名、軽症3名、いずれも転倒により負傷したもの）その他市内各地において建物等の一部を破損する被害が多数発生した。</p>																		
15	平成11年10月28日	<p>発達した低気圧の影響により、28日朝方から風雨が強まり、降り始めからの総雨量が青森で140mm、酸ヶ湯で212mmに達し、最大瞬間風速27m/sを観測した。このため、青森港で高潮が発生、野内地区の貴船川が氾濫し、住家等が浸水する被害を被った。</p> <table border="1"> <tr> <td>一般住家床上浸水</td> <td>77世帯</td> <td>道路冠水</td> <td>54箇所</td> </tr> <tr> <td>一般住家床下浸水</td> <td>168世帯</td> <td>河川被害</td> <td>8箇所</td> </tr> <tr> <td>一般住家一部損壊</td> <td>2世帯</td> <td>道路被害</td> <td>9箇所</td> </tr> <tr> <td>非住家浸水</td> <td>89棟</td> <td>農地被害</td> <td>28箇所</td> </tr> </table>	一般住家床上浸水	77世帯	道路冠水	54箇所	一般住家床下浸水	168世帯	河川被害	8箇所	一般住家一部損壊	2世帯	道路被害	9箇所	非住家浸水	89棟	農地被害	28箇所		
一般住家床上浸水	77世帯	道路冠水	54箇所																	
一般住家床下浸水	168世帯	河川被害	8箇所																	
一般住家一部損壊	2世帯	道路被害	9箇所																	
非住家浸水	89棟	農地被害	28箇所																	
16	平成12年7月25日	<p>停滞した梅雨前線の影響により、青森市はかつてない集中豪雨に見舞われ、特に13時から14時までの1時間に64mmという青森地方気象台観測史上最高の雨量を記録した。これにより、下水道施設の排水能力を超えたため、市内全域において、道路が冠水し、特に旭町地区、港町地区において住家等の浸水被害が多発した。</p>																		

		一般住家床上浸水	106世帯	道路冠水	276箇所
		一般住家床下浸水	386世帯	河川被害	5箇所
		一般住家一部損壊	1世帯	道路被害	5箇所
		非住家浸水	207棟	農地被害	4箇所
17	平成19年11月12日	<p>発達した低気圧の影響により、12日未明に降り始めた雨は日降水量が208mmに達し、12日の日最大1時間降水量は41mmを記録し、河川の氾濫や低地への浸水等により道路冠水、床下・床上浸水の被害が発生した。</p>			
		人的被害	軽症 1名	非住家床上浸水	17棟
		一般住家床上浸水	146棟	非住家床下浸水	158棟
		一般住家床上浸水	631棟	非住家一部損壊	3棟
		一般住家一部損壊	1棟		
18	平成28年8月30日 ～31日	<p>台風10号の影響により、8月30日の夕方から徐々に雨と風が強まり、青森市では降り始めからの降水量249.0mmを観測、また、最大瞬間風速30.6mを観測した。これにより、屋根トタンの剥離・飛散、道路冠水、土砂災害等が多発した。また、青森市大字駒込桐ノ沢地区で、増水した駒込川が越水したことにより、9月30日午後9時20分、同地区に避難勧告が発令され、住民が避難所へ避難した。なお、9月30日午前10時37分に消防災害対策本部を設置し、翌日午前9時00分に廃止した。</p>			
		人的被害	2名（重症・軽症 各1名）		
		住家床下浸水被害	1棟	住家一部損壊	35棟
		非住家床下浸水被害	1棟	非住家一部損壊	20棟
		道路障害	6箇所	道路冠水	6箇所
		河川被害	2箇所	その他	7件

# 通信指令



高機能消防指令システム

# ◇通信施設◇

(令和2年4月1日現在)

種 別	配置 部署等	合 計	消	中	東	浪	平	沖	油	浅	筒	新	原	浪	横	外	今	市	基	備 考	
			防	央	消	岡	内	館	川	虫	井	城	別	館	内	ヶ	別	役	地		
			本	防	防	防	防	分	分	分	分	分	分	分	分	分	分	所	局		
有 線 （ 電 話 ）	火災報知専用電話 固定電話（直収・IP）	12	12																	12回線 (ISDN6回線)	
	携 帯 電 話	4	4																	4回線 (ISDN2回線)	
	合 計	16	16																	16回線 (ISDN8回線)	
加入 回線 設備 （ 携 帯 電 話 ）	固 定 電 話	34	14	3	3	2	2	1	1	1	1	1	1	1	1	1	1			着信専用1	
	ファクシミリ専用	7	3			1	1									1	1			障害者通報 ファクシミリを含む	
	火災情報案内	1	1																	テレドーム	
	病 院 紹 介	2	2																	着信専用1	
	順次指令装置	2	2																		
	携 帯 119 番 転 送	4	4																	4回線 (ISDN2回線)	
	発 信 専 用 電 話	2	2																		
	携 帯 電 話	25	3	2	2	3	4		2		1	1	1	1	1	1	2	2			
	衛星携帯電話	9	5			1	1										1	1		警防課3、通信指令課 DoCoMo1、県防災情報ネット ワーク1	
	合 計	86	36	5	5	7	8	1	3	1	2	2	2	2	2	2	5	5			
を 含 む ）	NTT ビジネスイーサ (指令系・事務系・データ)	16	2		1	1	1	1	1	1	1	1	1	1	1	1	1	1		<ul style="list-style-type: none"> <li>●本部・東管各100M回線</li> <li>●平内管10M</li> <li>●原別分署5M、他の分署3M</li> <li>●原別・鶴ヶ坂・外ヶ浜・今別基地局1M</li> <li>●県防災情報ネットワーク2M</li> </ul>	
	アナログ専用線	3	3																	市役所、県警指令課 高速道路	
	合 計	19	5		1	1	1	1	1	1	1	1	1	1	1	1	1	1			
無 線 設 備	基 地 局 ( 10W )	7	1																6	原別・鶴ヶ坂・浪岡・平内 外ヶ浜・今別基地局	
	デ ジ タ ル	移 動 局 ( 10W )	110	12	12	13	11	9	7	5	3	6	4	5	6	7	5	5			
	移 動 局 ( 5W )	76	15	9	10	9	10	2	2	1	2	2	2	2	2	4	4				
	ア ナ ロ グ	移 動 局 ( 10W )	4	1	1	1		1													
	移 動 局 ( 5W )	8	1	1	1		1	1						1			1	1			
署 活 系	130	12	19	19	15	15	7	5	3	5	5	5	5	5	5	5	5				

## ◇デジタル無線局数（基地局・移動局）◇

（令和2年4月1日現在）

呼出名称	組込周波	基地局	移動局		
			10W		5W
			消防用	救急用	
合 計		193			
小 計		7	93	17	76
あおりしょうぼう	消防波 1	1	71	9	49
	消防波 2				
	消防波 3				
	消防波 5				
	救急波 1				
	救急波 2				
	主運用波 1				
	統制波 1				
	統制波 2				
	統制波 3				
あおりしょうぼうはらべつ	消防波 1	1			
	消防波 2				
	救急波 1				
	主運用波 1				
	統制波 1～3				
あおりしょうぼうつるがさか	消防波 1	1			
	救急波 1				
	主運用波 1				
	統制波 1～3				
あおりしょうぼうなみおか	消防波 2	1	9	2	9
	消防波 3				
	救急波 1				
	救急波 2				
	主運用波 1				
	統制波 1～3				
あおりしょうぼうひらないみずがさわ	消防波 1	1	7	2	10
	消防波 4				
	消防波 5				
	救急波 1				
	主運用波 1				
	統制波 1～3				
あおりしょうぼうそとがはま	消防波 5	1	3	2	4
	救急波 1				
	主運用波 1				
	統制波 1～3				
あおりしょうぼういまべつ	消防波 5	1	3	2	4
	救急波 1				
	主運用波 1				
	統制波 1～3				

※無線基地局の「あおりしょうぼうひらないみずがさわ」、「あおりしょうぼうなみおか」は多重無線、その他の基地局は専用線（ビジネスイーサ）で遠隔制御。



## ◇平成31年（令和元年）の119番通報月別受信件数◇

	総回数	救 急	火 災	警戒等	火 災 問 合 せ	救急問合 病院紹介	不 正 問 違	試 験	通 報 訓 練	誤 報	その他
合計	15,544	8,352	128	2,437	208	144	451	65	1,433	0	2,326
	6,427	3,161	67	1,202	119	81	191	3	131	0	1,472
月平均	1,295.3	696.0	10.7	203.1	17.3	12.0	37.6	5.4	119.4	0	193.8
	535.6	263.4	5.6	100.2	9.9	6.8	15.9	0.3	10.9	0	122.7
1日平均	42.6	22.9	0.4	6.7	0.6	0.4	1.2	0.2	3.9	0	6.4
	17.6	8.7	0.2	3.3	0.3	0.2	0.5	0	0.4	0	4.0
1 月	1,250	715	9	234	21	14	23	4	37	0	193
	544	276	4	94	16	6	11	0	3	0	134
2 月	1,133	667	12	197	24	10	22	1	41	0	159
	435	213	6	81	14	7	12	0	1	0	101
3 月	1,212	698	8	191	11	13	21	11	85	0	174
	466	241	3	86	6	9	9	0	5	0	107
4 月	1,240	697	13	167	12	9	26	7	106	0	203
	519	271	6	86	8	4	11	0	3	0	130
5 月	1,380	727	22	197	11	18	29	6	158	0	212
	551	269	14	104	7	8	14	0	3	0	132
6 月	1,287	638	14	178	11	9	51	2	203	0	181
	517	245	10	88	4	7	15	1	21	0	126
7 月	1,272	681	6	197	26	8	51	3	100	0	200
	523	241	2	102	15	8	22	0	10	0	123
8 月	1,505	806	11	271	25	17	46	7	53	0	269
	708	317	7	160	11	9	26	0	3	0	175
9 月	1,298	697	11	202	25	15	33	0	124	0	191
	569	289	6	112	11	7	13	0	16	0	115
10月	1,348	638	11	178	15	10	61	9	232	0	194
	528	259	5	85	11	5	17	0	38	0	108
11月	1,351	661	9	208	14	13	58	8	205	0	175
	530	257	3	111	8	6	24	0	13	0	108
12月	1,268	727	2	217	13	8	30	7	89	0	175
	537	283	1	93	8	5	17	2	15	0	113

※ 下段の数字は携帯電話からの通報（上段の内数）

## ◇過去5年間の119番通報受信件数◇

月別 \ 年	平成27年	平成28年	平成29年	平成30年	平成31年 (令和元年)
合計	15,132	15,287	15,323	15,691	15,544
月平均	1,261.0	1,273.9	1,276.9	1,307.6	1,295.3
1日平均	41.5	41.9	42.0	43.0	42.6
1時間平均	1.7	1.7	1.7	1.8	1.8
1月	1,329	1,332	1,223	1,319	1,250
2月	1,084	1,048	1,129	1,212	1,133
3月	1,157	1,177	1,158	1,303	1,212
4月	1,120	1,341	1,269	1,202	1,240
5月	1,279	1,255	1,287	1,326	1,380
6月	1,263	1,233	1,249	1,294	1,287
7月	1,318	1,149	1,323	1,365	1,272
8月	1,319	1,506	1,382	1,352	1,505
9月	1,221	1,250	1,222	1,250	1,298
10月	1,272	1,324	1,472	1,460	1,348
11月	1,320	1,311	1,249	1,230	1,351
12月	1,450	1,361	1,360	1,378	1,268

## ◇災害情報テレホンガイド利用数◇

地域住民からの災害等の問い合わせ（電話番号0180-991-666）に自動的に応答し、災害情報の提供を行っています。

	合計	1月	2月	3月	4月	5月	6月	7月	8月	9月	10月	11月	12月
平成30年	307,682	31,002	18,905	26,244	33,479	33,479	23,792	22,506	20,693	31,761	26,259	15,918	23,644
平成31年 (令和元年)	368,273	22,995	22,961	23,518	27,554	39,098	32,858	35,923	41,435	38,116	39,528	23,370	20,917

## ◇病院紹介電話◇

平成31年（令和元年）中の病院紹介電話件数は3,416件で、前年に比較し171件増加、月平均284.7件で一日平均9.4件の紹介となっており、月別では8月の508件が最も多く、10月の191件が最低となっています。

また、曜日別では、日曜日の1,003件、土曜日の681件が多くなっています。

なお、科目別では、内科の1,279件、小児科839件、外科・整形外科810件で大半を占め、次いで歯科の151件、眼科123件、皮膚科・泌尿器科122件となっています。

＜月別紹介件数＞

月 別	平成30年	平成31年 (令和元年)
合 計	3,245	3,416
月平均	270.4	284.7
1日平均	8.9	9.4
1 月	400	374
2 月	317	214
3 月	237	229
4 月	251	282
5 月	274	415
6 月	227	198
7 月	256	210
8 月	377	508
9 月	236	231
10 月	163	191
11 月	163	235
12 月	344	329

＜曜日別紹介件数＞

曜 日	平成30年	平成31年 (令和元年)
日	1,208	1,003
月	485	475
火	252	385
水	229	359
木	182	262
金	222	251
土	667	681

＜平成31年(令和元年)曜日別グラフ＞

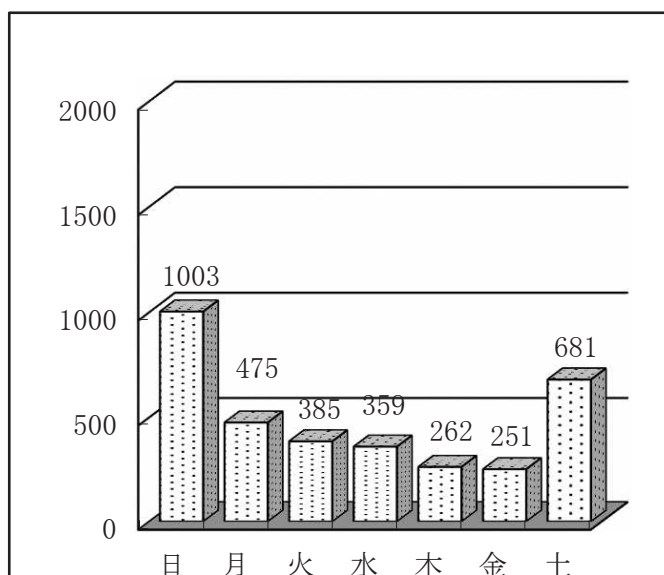

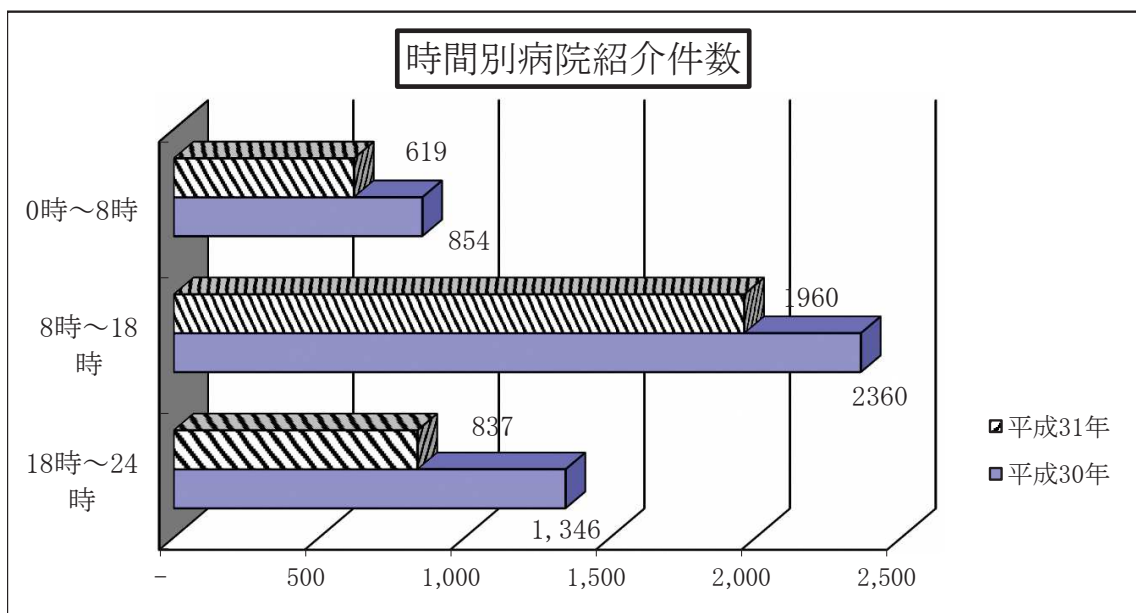

＜科目別紹介件数＞ <平成31年(令和元年)科目別件数グラフ>

科 目	平成30年	平成31年 (令和元年)
内 科	1,324	1,279
小 児 科	808	839
外科、整形外科	758	810
眼 科	87	123
耳 鼻 咽 喉 科	77	81
皮 膚 科 泌 尿 器 科	79	122
歯 科	102	151
産 婦 人 科	10	11
合 計	3,245	3,416

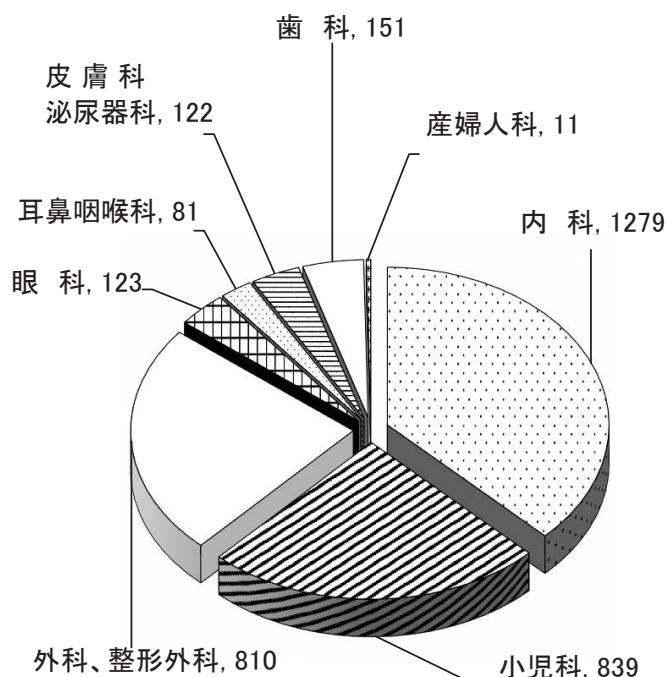

## ◇高機能消防指令システム機器構成◇

(令和2年4月1日現在)

項	施設・装置名称	数量	備考
1	指令装置(Ⅱ型)		
(1)	指令台	3台	4画面对応 〔自動・地図1・地図2(支援1)・支援2〕
(2)	自動出動指定装置		
	①制御処理装置	1式	AT互換/WindowsXPデータメンテナンス装置含む
	②ディスプレイ	6台	21インチディスプレイ
(3)	地図等検索装置		
	①地図等検索装置	3台	AT互換/WindowsXP
	②地図用ディスプレイ	6台	21インチディスプレイ
(4)	長時間録音装置	1台	デジタル録音式
(5)	非常用指令設備	1台	指令制御設備と同等モデル
(6)	指令制御装置	1式	冗長構成・自動切替
(7)	携帯電話・IP電話受信転送装置	1式	指令装置内内蔵
(8)	プリンタ	2台	
(9)	カラープリンタ	1台	
(10)	スキャナ	1台	
(11)	署所端末装置	15台	
2	指揮台	1台	指令台と同機能型4画面对応 〔自動・地図1・地図2(支援1)・支援2〕
3	無線統制台	1台	指令台と同機能型4画面对応 〔自動・地図1・地図2(支援1)・支援2〕
4	表示盤		
(1)	車両運用(出動)表示盤		
	①車両運用(出動)表示盤	1面	120車両(通信指令課)
	②車両運用(出動)表示盤	2面	35車両(中央署・東署)
	③車両運用(出動)表示盤	1面	20車両(浪岡署)
	④車両運用(出動)表示盤	1面	10車両(平内署)
	⑤車両運用(出動)表示盤	8面	12車両(各分署)
(2)	災害情報表示盤		
	①災害情報表示盤	1面	通信指令室用
	②災害情報表示盤	1面	災害対策本部用(50インチ)
(3)	支援情報表示盤	1面	火災・救急・救助件数等、気象情報
(4)	多目的情報表示装置	1式	
	①多目的情報表示盤	1面	リアプロジェクタ方式、50インチ×4面マルチ
	②映像制御装置	1式	
5	指令電送装置		
(1)	指令情報電送装置	1式	
(2)	指令情報出力装置	15式	PC、モノクロプリンタ含む
6	気象情報収集装置	2式	
7	災害状況等自動案内装置	1式	
8	順次指令装置	1式	報道・電力・青森ガス(フリーアクセス)
9	音声合成装置	1式	
10	出動車両運用管理装置		
(1)	管理装置	1式	
(2)	車両運用端末装置	83台	
	①車両運用端末装置(Ⅰ型)	18台	広報車・連絡車等
	②車両運用端末装置(Ⅲ型)	65台	ポンプ車・タンク車・救急車等(ナビ、GPS付)
(3)	車外設定端末装置	24組	2台1組

11	システム監視装置	1 式	
12	消防用高所監視施設		
(1)	高所監視カメラ装置	1 台	地上56m 倍率35倍
(2)	操作装置	1 式	
13	携帯電話・IP電話発信 位置情報システム	1 式	
14	新発信地表示装置	1 式	
15	電源設備		
(1)	無停電電源装置(100V系)	1 式	保証時間10分以上
(2)	直流電源装置(12V系)	1 式	停電保証時間 8 時間以上
(3)	直流電源装置(48V系)	1 式	停電保証時間 8 時間以上
(4)	非常用発動発電機(署所用)	4 式	4 KVA以上、ポータブル型、切換器含む(4分署)
(5)	無停電電源装置(100V系)	14式	保証時間10分以上(3KVA以上)
16	無線用制御装置		
(1)	基地局選択装置	1 台	指令台内蔵(手動選択)
(2)	遠隔制御装置	14台	浪岡署・平内署・外ヶ浜分署・今別分署
17	電話交換設備		
(1)	構内電話交換機		
	①構内電話交換機 (256ポート以下)	1 式	合同庁舎用
	②構内電話交換機 (128ポート以下)	2 式	東署・浪岡署用
	③構内電話交換機 (64ポート以下)	4 式	平内署・原別分署・沖館分署・新城分署用
(2)	多機能電話機(停電切換対応)	11台	32釦以上
(3)	多機能電話機	9 台	8 釦以上
(4)	デジタルコードレスホン	2 台	
(5)	VoIPゲートウェイ装置	11台	アナログ電話インターフェース(2ch)用10分署 市役所
(6)	FAX	14式	4 署、10分署
18	放送設備		
(1)	アンプ	1 式	480W、架型
(2)	増幅部(アンプ)	8 式	120W、卓上、4音チャイム付マイク
(3)	増幅部(アンプ)	1 式	30W、卓上、4音チャイム付マイク
(4)	スピーカ	4 個	屋外用、5W、防滴型
19	災害事案情報等連携装置		
(1)	親装置	1 式	web方式
(2)	末端装置	17台	19インチ
(3)	スキャナー	4 台	
20	119受信用FAX	1 式	
21	無線受令機	15台	4 署、10分署、市役所
22	その他の装置		
(1)	可搬型衛星地球局(VSAT)	1 式	
(2)	青森県防災情報ネットワーク	1 式	パソコン、プリンタ 電話機(専用回線1、衛星回線1)
(3)	救急医療情報システム	1 式	応需照会

# 高機能消防指令システム系統図 (総務省Ⅱ型対応)

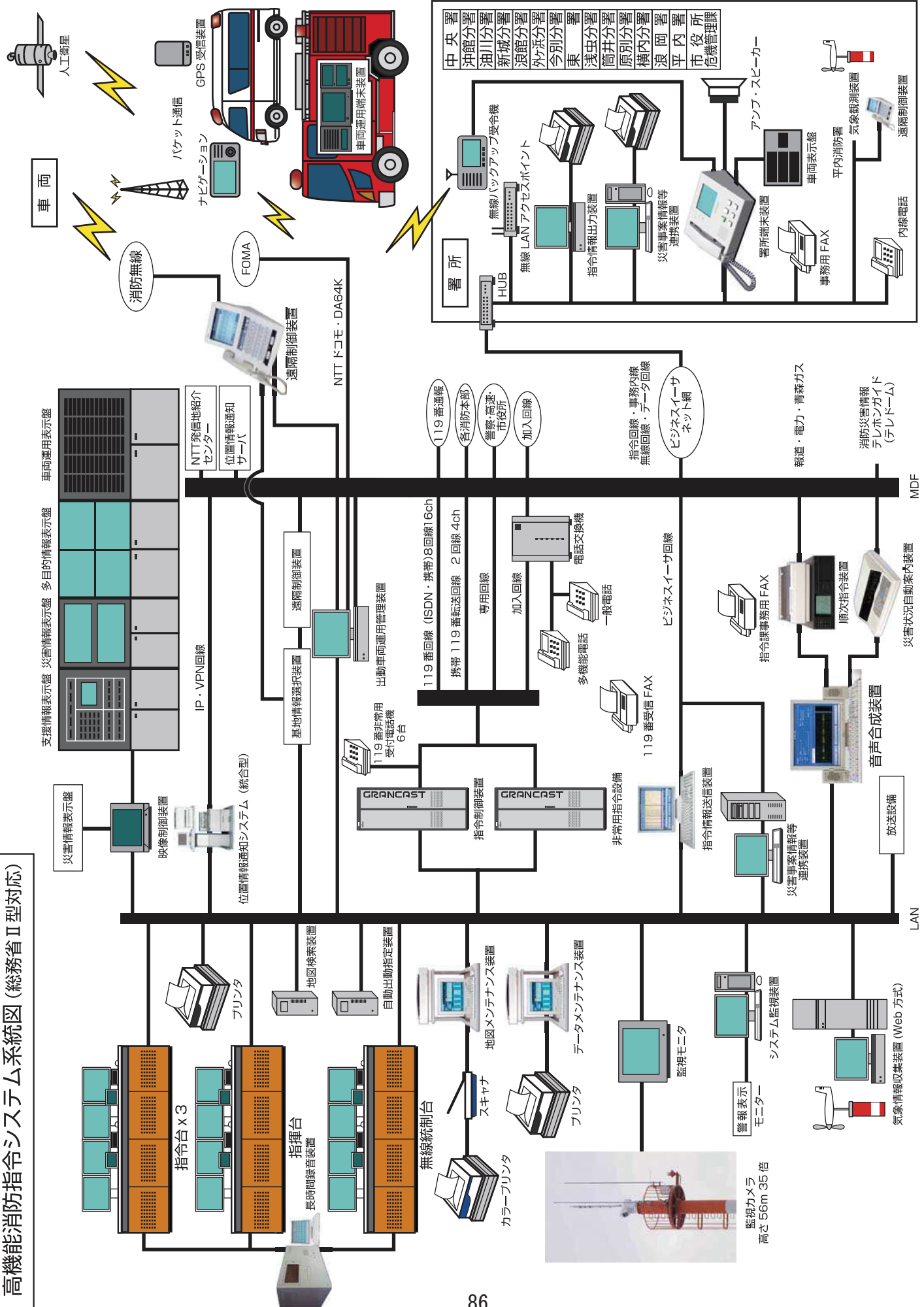

# 消 防 団



青森市青森消防団による新町パレード



## ◇構成市町村内の消防団状況調◇

### (1)階級別消防団員数

(令和2年4月1日現在)

区 分	団 長	副 団 長	本 団 分 団 長	分 団 長	副 分 団 長	部 長	班 長	団 員	実 員 数	条 例 定 数
合 計	6	24	33	101	102	136	316	1,820	2,538	2,963
青 森 市	2	10	16	40	40	72	172	1,346	1,698	1,983
青森消防団	1	5	11	21	21	53	115	1,164	1,391	1,600
浪岡消防団	1	5	5	19	19	19	57	182	307	383
蓬 田 村	1	2	5	8	8	8	8	75	115	140
外ヶ浜町	1	5	4	24	23	23	71	148	299	350
今 別 町	1	2	3	11	13	15	32	66	143	180
平 内 町	1	5	5	18	18	18	33	185	283	310

### (2)ポンプ自動車等現有数

(令和2年4月1日現在)

区 分	分団数	ポンプ自動車	小型動力ポンプ 付積載車	小型動力ポンプ	連絡車等	合 計
				(積載車分含まず)		
合 計	102	42	127	42	7	218
青 森 市	40	29	72	14	2	117
青森消防団	21	25	59	11	2	97
浪岡消防団	19	4	13	3	0	20
蓬 田 村	8	2	6	8	1	17
外ヶ浜町	24	4	25	1	2	32
(蟹田地区)	11	2	9	1	2	14
(平館地区)	8	2	8	0	0	10
(三厩地区)	5	0	8	0	0	8
今 別 町	12	1	12	5	1	19
平 内 町	18	6	12	14	1	33

## ◇青森市消防団組織図◇

(令和2年4月1日現在)

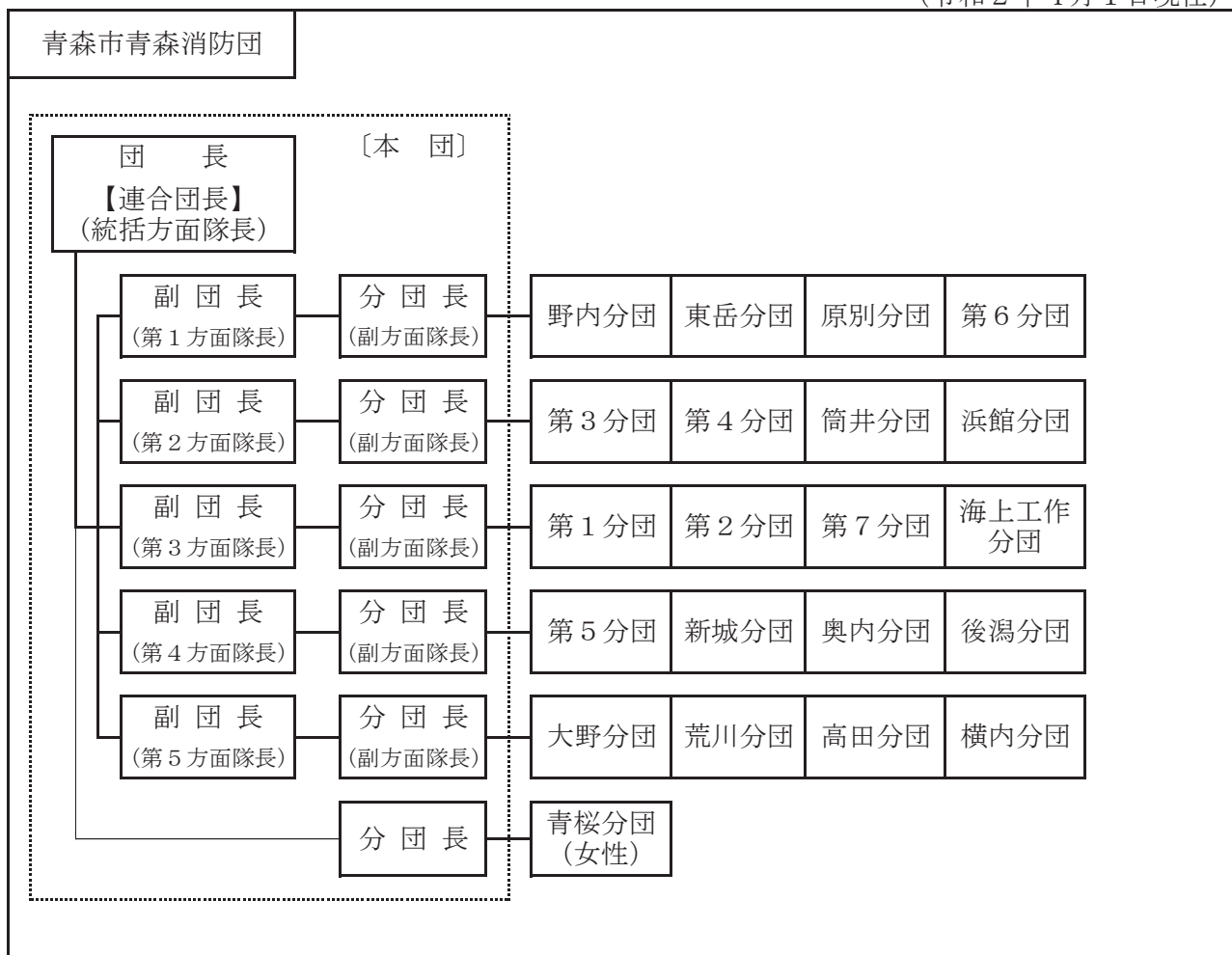

(令和2年4月1日現在)

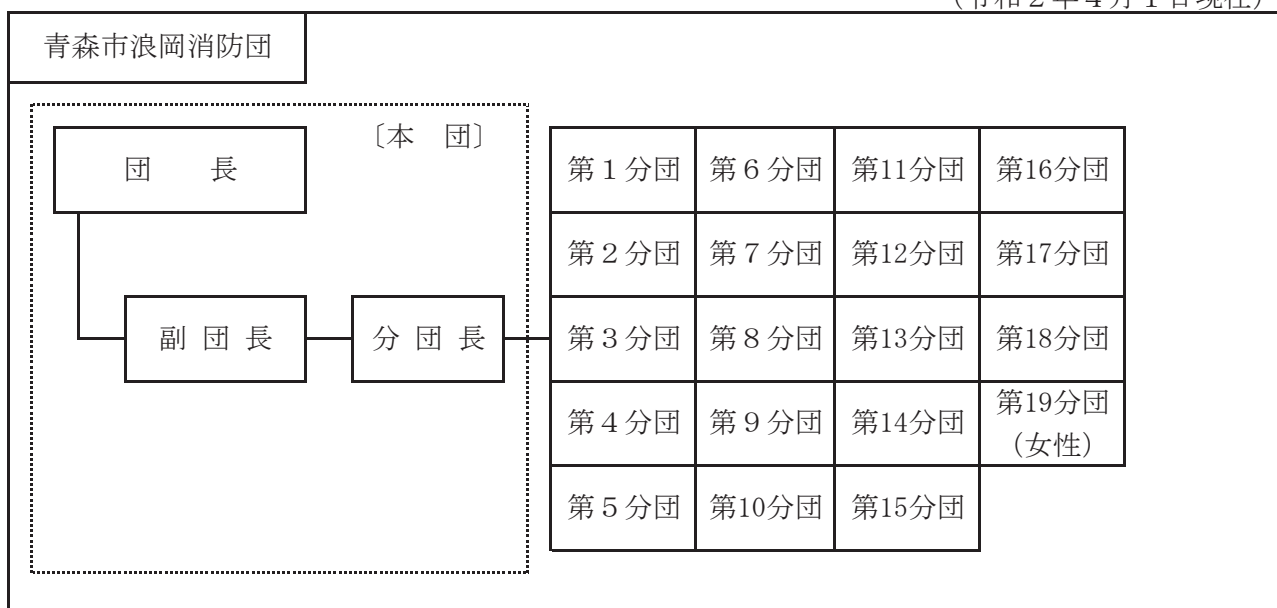

## ◇青森市消防団管轄区域図◇

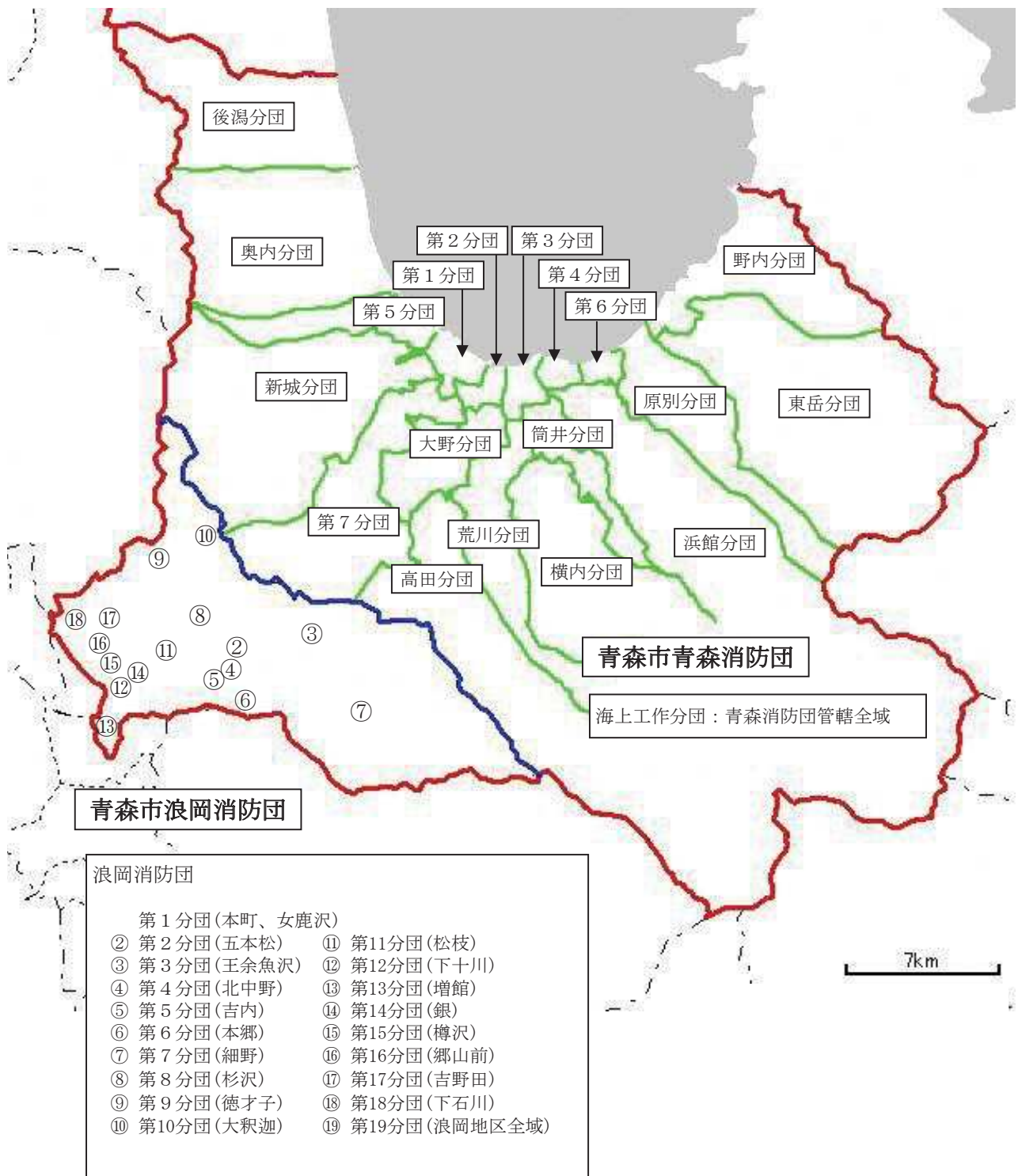

## ◇青森市消防団機械器具置場及び装備◇

(令和2年4月1日現在)

団	分 団	班	所 在 地	装 備 車 両 等			
				ポンプ 自動車	小型動力 ポンプ付 積載車	連絡車等	小型動力 ポンプ
青 森 市 青 森 消 防 団	本 団		長島2丁目1-1 (指揮広報車)			1 台	2 台
	第1分団	1班	沖館5丁目5-23		1 台		
		2班	篠田1丁目20-22	1 台			
		3班	富田2丁目14-14		1 台		
	第2分団	1班	久須志2丁目9-1		1 台		
		2班	安方1丁目6-1		1 台		
		3班	古川3丁目8-4	1 台			
		4班	中央2丁目地内		1 台		
	第3分団	1班	本町2丁目9-9		1 台		
		2・4班	橋本2丁目11-16 消防会館 海上工作分団・青桜分団同所	1 台			
		3班	青柳2丁目9-2		1 台		
	第4分団	1・2班	合浦1丁目3-22	1 台	1 台		
	第5分団	1～4班	油川字大浜18-2	1 台	1 台		
		資材庫	羽白字沢田51-5				
	第6分団	1班	造道3丁目8-18		1 台		
		2班	八重田1丁目3-1	1 台			
		3班	岡造道1丁目6-33		1 台		
	第7分団	1班	三内字稲元1		1 台		
		2班	浪館前田三丁目31-1	1 台			
		3・6班	孫内字山科39-2		1 台		
		4・7班	岩渡字熊沢173		1 台		
		5班	三内字沢部192-1	1 台			
	大野分団	1班	大野字前田65-1		1 台		
		2・3班	大野字山下72	1 台			
		4・6・7班	細越字栄山351	1 台			1 台
		5班	安田字近野336	1 台			
		8班	安田字近野321-1		1 台		
		資材庫	大野字山下3-3				
	荒川分団	1班	荒川字柴田160-3	1 台			
		2班	金浜字伊吹151	1 台			
		3班	大別内字萩原14-1		1 台		
		4班	八ツ役字芦谷132-1		1 台		
		5班	野木字山口380		1 台		
		6班	荒川字柴田310		1 台		
		7班	上野字山辺74-1		1 台		
	高田分団	1・7班	高田字川瀬402-1	1 台			1 台
		2班	野沢字沢部162-2		1 台		
		3班	小館字桜刈111-3	1 台			
		4班	野沢字川部24		1 台		
		5班	入内字駒田57		1 台		
		6班	野沢字稻荷沢75		1 台		

団	分 団	班	所 在 地	装 備 車 両 等			
				ポンプ 自動車	小型動力 ポンプ付 積載車	連絡車等	小型動力 ポンプ
青 森 市 青 森 消 防 団	横内分団	1班	横内字亀井28-1		1 台		
		4班	雲谷字山吹47		1 台		
		2.5班	大矢沢字里見35-2	1 台			
		3・6・7班	新町野字薄井42		1 台		
	筒井分団	1・5班	奥野 4 丁目17-21		1 台		
		2班	筒井字桜川87		1 台		
		3班	浜田字玉川78-4		1 台		
		4班	幸畑字松元7-3		1 台		
		6班	田茂木野字阿部野77		1 台		
		資材庫	駒込字深沢13-812				
	浜館分団	1・5班	小柳 6 丁目24-3			1 台	
		2班	駒込字見吉162-1	1 台			
		3班	浜館字見取8-1			1 台	
		4班	戸山字赤坂9-2			1 台	
		6班	浜館 6 丁目1-1			1 台	
		7班	沢山字野際57				1 台
		原別分団	1班	原別 5 丁目7-1	1 台		
		2班	諏訪沢字岩田6-5		1 台		
		3・6班	原別字袖崎1-1外8		1 台		
		4・7・8班	後范字前橋64-20		1 台		
		5班	築木館字山の井17		1 台		
	東岳分団	1班	宮田字玉水193-2	1 台			
		2班	矢田字下野尻79				1 台
		3班	滝沢字住吉141			1 台	
		4班	三本木字川崎56				1 台
	新城分団	1班	新城字山田660			1 台	
		2班	石江字江渡23-16	1 台			
		3班	鶴ヶ坂字田川148-2			1 台	
		4班	戸門字土筆山18-4			1 台	
		5班	岡町字松本9-5			1 台	
		6班	新城字山田270-1			1 台	
		7班	新城字山田344-1			1 台	
	奥内分団	1・5・6・9班	奥内字宮田38-3	1 台	1 台		
		2班	内真部字平岡101-3		1 台		
		3・8班	飛鳥字塩越69		1 台		
		4班	飛鳥字塩越92-2		1 台		
		7班	清水字浜元88		1 台		
		資材庫	奥内字川合61-93				
	後潟分団	1班	後潟字平野75-1			1 台	
		2班	後潟字平野100-2			1 台	
		3班	六枚橋字不浪知20			1 台	
		4・6班	小橋字田川56-55	1 台			
5班		左堰字大科9-2			1 台		

団	分 団	班	所 在 地	装 備 車 両 等			
				ポンプ 自動車	小型動力 ポンプ付 積載車	連絡車等	小型動力 ポンプ
青 森 市 青 森 消 防 団	野内分団	1班	浅虫字山下363-9	1 台			
		2・3班	浅虫字蛸谷53-185				2 台
		4・5班	久栗坂字山辺4	1 台			1 台
		6・7班	野内字菊川157-2		1 台		1 台
		資材庫	野内字菊川326				
	海上工作分団	1・2班	本町4丁目1-3		1 台		
		3班	港町2丁目911-1		1 台		
		4班	橋本2丁目11-16 消防会館 第3分団2班・青桜分団同所			1 台	
	青桜分団	1・2・3班	橋本2丁目11-16 消防会館 第3分団2班・海上工作分団同所				
	小 計				25 台	59 台	2 台
青 森 市 浪 岡 消 防 団	本 団						
	第1分団		機械器具置場なし				
	第2分団		浪岡五本松字羽黒平40-2		1 台		
	第3分団		浪岡王余魚沢字北村元46-3		1 台		
	第4分団		浪岡北中野字上嶋田35-6		1 台		
	第5分団		浪岡吉内字山下41		1 台		
	第6分団		浪岡本郷字岸田5-16	1 台			
	第7分団		浪岡細野字沢井118-4		1 台		
	第8分団		浪岡高屋敷字福田67-1		1 台		
	第9分団		浪岡徳才子字早稲田106-4	1 台			
	第10分団		浪岡大釈迦字山田91-6		1 台		
	第11分団		浪岡女鹿沢字平野160	1 台			
	第12分団		浪岡下十川字宮本36-1		1 台		
	第13分団		浪岡増館字宮元12-5		1 台		
	第14分団		浪岡銀字杉田356		1 台		
	第15分団		浪岡樽沢字村元314-1		1 台		
	第16分団		浪岡郷山前字上野30		1 台		
	第17分団		浪岡吉野田字木戸口10-1	1 台			
	第18分団		浪岡下石川字岡田143-2		1 台		
第19分団		機械器具置場なし					
小 計				4 台	13 台		
そ の 他	旧消防応援協力隊		浪岡相沢字村元125				1 台
			浪岡細野字大沢96-1				1 台
			浪岡細野字目倉石88-1				1 台
	小 計						
合 計				29 台	72 台	2 台	14 台

小型動力ポンプ	所有	86 台
配備	予備	2 台

## ◇消防団員の定員及び実員数◇

青森市青森消防団

(令和2年4月1日現在)

本団及び分団名	規程による定数	合計 (1,600)	欠員	充足率	実員							
					団長	副団長	分団長	副分団長	部長	班長	団員	
					(1)	(5)	(32)	(21)	(53)	(117)	(1,371)	
本 団	34	17	17	50.0%	1	5	11					
第1分団	51	46	5	90.2%			1	1	1	3	40	
第2分団	49	46	3	93.9%			1	1	2	4	38	
第3分団	51	43	8	84.3%			1	1	2	4	35	
第4分団	43	40	3	93.0%			1	1	1	2	35	
第5分団	65	63	2	96.9%			1	1	2	4	55	
第6分団	42	34	8	81.0%			1	1	1	3	28	
第7分団	95	86	9	90.5%			1	1	3	7	74	
大野分団	138	123	15	89.1%			1	1	4	8	109	
荒川分団	133	119	14	89.5%			1	1	3	7	107	
高田分団	79	71	8	89.9%			1	1	3	7	59	
横内分団	55	43	12	78.2%			1	1	3	6	32	
筒井分団	81	71	10	87.7%			1	1	3	6	60	
浜館分団	87	63	24	72.4%			1	1	3	7	51	
原別分団	89	84	5	94.4%			1	1	4	8	70	
東岳分団	45	36	9	80.0%			1	1	2	4	28	
新城分団	96	82	14	85.4%			1	1	3	6	71	
奥内分団	80	80	0	100.0%			1	1	4	9	65	
後潟分団	94	83	11	88.3%			1	1	3	6	72	
野内分団	79	58	21	73.4%			1	1	3	7	46	
海上工作分団	57	51	6	89.5%			1	1	2	4	43	
青桜分団	57	52	5	91.2%			1	1	1	3	46	
合 計	1,600	1,391	209	86.9%	1	5	32	21	53	115	1,164	

青森市浪岡消防団

(令和2年4月1日現在)

本団及び分団名	規程による定数	合計 (383)	欠員	充足率	実員							
					団長	副団長	分団長	副分団長	部長	班長	団員	
					(1)	(5)	(25)	(19)	(19)	(57)	(257)	
本 団	12	11	1	91.7%	1	5	5					
第1分団	16	13	3	81.3%			1	1	1	3	7	
第2分団	22	19	3	86.4%			1	1	1	3	13	
第3分団	16	11	5	68.8%			1	1	1	3	5	
第4分団	17	17	0	100.0%			1	1	1	3	11	
第5分団	15	11	4	73.3%			1	1	1	3	5	
第6分団	21	21	0	100.0%			1	1	1	3	15	
第7分団	24	17	7	70.8%			1	1	1	3	11	
第8分団	19	18	1	94.7%			1	1	1	3	12	
第9分団	19	15	4	78.9%			1	1	1	3	9	
第10分団	18	14	4	77.8%			1	1	1	3	8	
第11分団	21	11	10	52.4%			1	1	1	3	5	
第12分団	18	14	4	77.8%			1	1	1	3	8	
第13分団	18	10	8	55.6%			1	1	1	3	4	
第14分団	18	16	2	88.9%			1	1	1	3	10	
第15分団	18	17	1	94.4%			1	1	1	3	11	
第16分団	20	16	4	80.0%			1	1	1	3	10	
第17分団	21	19	2	90.5%			1	1	1	3	13	
第18分団	20	14	6	70.0%			1	1	1	3	8	
第19分団	30	23	7	76.7%			1	1	1	3	17	
合 計	383	307	76	80.2%	1	5	24	19	19	57	182	

### ◇青森市消防団員在職年数調◇

(令和2年4月1日)

人 員		在職年						
		5年未満	5年～9年	10年～14年	15年～19年	20年～24年	25年～29年	30年～
青森消防団	1,391	250	175	329	185	163	133	156
	うち女性	52	20	13	2	3	4	0
浪岡消防団	307	46	48	80	63	27	21	22
	うち女性	23	1	8	6	2	2	0
合 計	1,698	296	223	409	248	190	154	178
	うち女性	75	21	21	8	5	6	0

※青森消防団女性団員内訳：本団分団長1名 青桜分団51名

### ◇青森市消防団員年齢調◇

(令和2年4月1日)

人 員		年齢別									
		20歳未満	20歳～24歳	25歳～29歳	30歳～34歳	35歳～39歳	40歳～44歳	45歳～49歳	50歳～54歳	55歳～59歳	60歳～
青森消防団	1,391	5	28	40	78	149	206	212	215	222	236
浪岡消防団	307	0	4	17	14	60	45	43	50	50	24
合 計	1,698	5	32	57	92	209	251	255	265	272	260

### ◇青森市消防団員出動調◇

(平成31年1月～令和元年12月)

出動区分	合 計	火 災	風 水 害 等 災 害	演習訓練	特別警戒警戒出動	そ の 他
出動回数	866	72	9	343	360	82
出動延人員	19,938	1,751	228	9,277	7,324	1,358
備 考				演習訓練 防災訓練 観閲式等	春・秋火災 予防運動 防災パトロール	警防調査 (地水利調査) その他



## ◇平成31年（令和元年）度青森市消防団の主な行事◇

行 事									
月	日	曜日	青森消防団	月	日	曜日	浪岡消防団		
4	8	月	春の火災予防運動	4	8	月	春の火災予防運動		
	19	金	幹部会議、幹部会・厚生会会議、歓送迎会		24	水	機械器具置場点検		
5	8	水	機械器具置場点検～7月	5					
6	22	土	青森市消防団合同観閲式リハーサル	6	22	土	青森市消防団合同観閲式リハーサル		
	23	日	青森市消防団合同観閲式		23	日	青森市消防団合同観閲式		
7	19	金	幹部会議、親和会会議、合同懇親会	7					
8	1	木	浅虫花火大会警備	8	4	日	放水競技会		
	7	水	ねぶた海上運行警備						
	25	日	青森市青森消防団新町パレード						
9	28	土	青森市総合防災訓練						
10	3	木	秋山山岳遭難捜索訓練	10	21	月	秋の火災予防運動		
	21	月	秋の火災予防運動				防災パトロール		
			防災パトロール				モデル地区住宅防火訪問（女性消防団員）		
11	22	金	幹部会議、研修会、反省会（副分団長以上）	11					
12				12					
1	6	月	新年祝賀会（青森市・商工会議所主催）	1	10	金	青森市消防団新年会		
	10	金	青森市消防団新年会				19	日	非常招集・出動訓練
	19	日	非常招集・出動訓練				初任団員研修		
			初任団員研修						
2	9	日	初午祭	2					
3				3	22	日	浪岡消防団出初式		

通 年 事 業	他団体への協力
・音楽隊訓練	・山岳遭難防止協議会
・移動防火教室（女性消防団員）	・社会福祉協議会（雪下ろし奉仕活動）
・各分団基本訓練、救急法講習会	・暴力追放市民会議
・常備消防との合同訓練	・青森平内地区沿岸防犯連絡協議会
・救急救命講習会（各分団）	・青森地域防災協会