

# 消 防 年 報

令和6年版



**青森地域広域事務組合**  
**消防本部 X 公式アカウント**



青森消防本部が実施するイベント等の情報や  
防火防災に関する啓発活動及び活動内容等を発信していきます



青森地域広域事務組合消防本部

表 紙

# 青森消防公式 X

# は し が き

この消防年報は、消防行政の円滑な運営と消防力の充実強化のための資料とし、あわせて令和5年中における火災の実態や、消防・救急活動の現況等を広く一般に紹介し、消防行政に対する理解を深めていただくと共に、防火思想の高揚を図るため作成いたしました。

本書の統計のうち、予算関係は会計年度とし、その他のもので年月日を明示したものはその時点での現況であります。

令和6年9月

青森地域広域事務組合消防本部

# 目 次

・青森消防の沿革	1
----------	---

## 消防組織・職員

・管内図及び消防本部・消防署等の配置図	7	・庁舎等の建設概要	1 2
・構成市町村の面積・人口・世帯数・一般会計予算額	7	・階級別・年齢別消防職員数	1 3
・組織図及び主な分担事務	8	・階級別・勤続年数消防職員数	1 4
・執行機関及び議決機関	9	・消防職員配置表	1 5
・令和 6 年度一般会計当初予算（消防分）	1 0	・令和 5 年度職員研修状況	1 6
・庁舎等の所在地	1 1	・令和 5 年度の主な行事	1 7

## 予 防

・防火対象物数	1 9	・危険物製造所等設置状況	2 9
・中高層建築物数	2 0	・令和 5 年建物火災用途別火災状況	3 0
・防火管理者選任届出及び消防計画届出状況	2 1	・令和 5 年火災概況	3 1
・防火管理講習実施状況	2 2	・構成市町村別火災統計	3 3
・住民に対する訓練指導実施状況	2 2	・構成市町村別過去 10 年間の死傷者数	3 3
・広報活動実施状況	2 2	・月別火災統計	3 5
・幼少年女性防火クラブ結成状況	2 3	・令和 5 年覚知時間・月・覚知別火災発生状況	3 7
・用途別消防同意・消防検査等実施状況	2 5	・令和 5 年建物火災出火箇所・用途別火災状況	3 8
・消防設備関係事務処理状況	2 6	・令和 5 年出火原因別火災状況	3 9
・構造別消防同意状況	2 6	・過去 10 年間の火災発生状況（事務組合）	4 1
・構造別消防検査状況	2 6	・過去 10 年間の月別火災発生件数（事務組合）	4 2
・過去 5 年間の消防同意・不同意状況	2 6	・過去 10 年間の曜日別火災発生件数（事務組合）	4 2
・消防用設備等事務処理状況	2 7	・過去 10 年間の主な火災原因（事務組合）	4 3
・階数・構造別消防同意状況	2 8	・予防課各種行事等の風景	4 4
・階数・構造別計画通知状況	2 8	・主な火災	4 5

## 警 防

・緊急消防援助隊-----	5 1	・令和4年と令和5年の出動件数比較-----	6 3
・消防車両一覧表-----	5 3	・各署別救急統計-----	6 0
・消防用資機材-----	5 5	・曜日別・月別救急出動状況-----	6 4
・車両等配置表-----	5 6	・事故種別・年齢別搬送人員状況-----	6 9
・消防水利施設状況調-----	5 8	・救急隊員の行った応急処置-----	7 3
・開発行為に伴う消防水利状況-----	5 9	・時間別救急出動件数-----	7 5
・救助・救急業務の概要-----	6 0	・救命講習受講統計-----	7 6
・救助出動状況-----	6 1	・主な災害（火災を除く）-----	7 7
・各署別救急統計-----	6 2		

## 消 防 団

・構成市町村内の消防団状況調-----	8 1	・青森市消防団員在職年数調-----	8 8
・青森市消防団組織図-----	8 2	・青森市消防団員年齢調-----	8 8
・青森市消防団管轄区域図-----	8 3	・青森市消防団員出動調-----	8 8
・青森市消防団機械器具置場及び装備-----	8 4	・令和5年度青森市消防団の主な行事-----	8 9
・消防団員の定員及び実員数-----	8 7		

## 通 信 指 令

・通信施設-----	9 1	・高機能消防指令システム機器構成-----	9 7
・デジタル無線局数(基地局・移動局)-----	9 2	・青森地域広域事務組合消防本部機器構成図-----	9 8
・令和5年 119番通報月別受信件数-----	9 3	(システム系統図)	
・過去5年間の119番通報受信件数-----	9 4		
・災害情報テレホンガイド利用数-----	9 4		
・病院紹介電話-----	9 5		

# 青森消防の沿革

年	出来事
天和元	消防負担法を定め、青森町消防組の受持地区を定める。
元禄 4	辯天社内望遠楼を町奉行所に移転する。
元文 2	青森火の廻役足軽 4 人出張となる。夜警の訓令あり。
寛政 2	地方火消生まれる。火警の訓令あり。
文化11	消防組規定の修正あり。
天保14	茶屋町野に於て防火演習あり。聊筒初めて備う。
文久 2	青森火消組設立。
明治 5	自警組織設立される。消防演習規程制定。
明治 6	失火消防規則制定される。
明治 7	火災予防のため、道路拡張に着手する。
明治10	青森警察署望火櫓成り、警鐘打数定まる。
明治17	柿崎忠兵衛氏、初代消防組頭となり月 1 円の手当支給される。
明治23	消防ポンプ操法の訓、火防駈付夫服務心得定まる。
明治27	青森義勇団組織される。
明治31	青森に市制を施行。
明治42	消火栓257個布設される。
明治43	新町、塩町に消防屯所を設けて、初めて蒸気ポンプ 2 台購入。
大正元	消防組頭の協議会、火防組合役員会協議会開催す。
大正 4	消防組組織区域を改正、従来 of 町をもって消防の区域を規定。
大正 5	常勤消防手10名を任命、新町 5 人、塩町 5 人配置し、機関部を廃止。 常備消防部を設置、蒸気ポンプ 1 台を配置。
大正 7	消防組組織区域改正、消防手市外出動区域を定めた。
大正12	新町小学校校庭の一部に望楼設置。
大正13	堤橋屯所に望楼設置。
昭和 3	本市消防組を 6 部に区分し、各部に部長を置く。
昭和 7	ガソリンポンプ 2 台購入、火災報知機を設置した。
昭和 9	青森水上消防隊組織される。
昭和10	青森消防組の組織及び区域改正、全市を 5 部に併属。
昭和14	青森市警防団と青森市海上警防団に編成組織、青森市警防団は 5 分団、海上警防団は 2 分団とし、各分団に消防部、火管制部、警備部、防毒部、警報部、配給部、工作部、避難管理部の 8 部を設けた。
昭和16	青森市役所に消防係新設。
昭和20	常備消防を強化し、沖館、浪打に屯所設置。
昭和21	堤橋屯所新設。

- 昭和22 浜町出張所を開設。
- 昭和23 警察行政より分離して消防本部を設置。  
1 消防署、堤町、浜町、合浦（進駐軍）の3出張所を消防職員定数112名で開設。
- 昭和24 合浦出張所を閉所、沖館出張所開設。  
速消車を県下で八戸市、三本木町に次ぐ3台目として購入。  
また、普通ポンプ自動車1台を購入。
- 昭和25 火災報知機50基設置、消防施設の早期整備を図り、特に、火災予防のため主婦の1日消防を実施。  
少年消防クラブを設置。
- 昭和26 火災報知機用3輪自動車購入、消防職員15名増員。全国一斉火災予防運動実施。  
東京消防庁音楽隊来青。
- 昭和27 青森市消防本部及び消防署移転、堤町出張所を開設。火災報知機40基増設。
- 昭和28 火災報知機54基増設。損害保険協会より速消車1台を寄贈される。  
青森県消防ポンプ操法競技大会開催。  
消防職員定数120名、消防団員定数1,585名。
- 昭和29 青森市消防本部及び消防署第2期工事完了し落成式を行う。  
消防本部に予防係を置く。
- 昭和30 堤町、沖館出張所を分署に改称、消防職員定数を142名とする。旭町分署開設。
- 昭和31 普通ポンプ自動車1台、速消車各1台を購入。また、小型動力ポンプ5台購入。  
無線機4基（内基地局1）を設置。  
消防職員6名を増員。
- 昭和32 普通ポンプ自動車、指揮車、指令車各1台を購入。小型動力ポンプ5台を購入。  
無線機3基、火災報知機7基、貯水槽11基新設。消防職員3名増員。
- 昭和33 栄町分署開設、堤町分署を閉署。消防本部に新型救急自動車配備される。  
火災報知機6基新設。  
消防職員9名増員。
- 昭和34 油川分署開設。消防職員18名増員。
- 昭和35 小型動力ポンプ5台、梯子付ポンプ自動車1台を購入。消防職員24名増員。
- 昭和36 普通ポンプ自動車1台、中型ポンプ自動車1台を購入。  
防火水槽10基、火災報知機5基増設。
- 昭和37 小型動力ポンプ6台を購入。防火水槽7基、火災報知機8基増設。  
消防職員5名増員。
- 昭和38 浅虫分署用地取得。消防職員定数216名。消防団員の定数1,600名となる。
- 昭和39 浅虫分署開設。消防本部を3課6係に改める。
- 昭和40 化学消防車1台を購入。超短波無線（移動用）3基を増設。消防職員4名増員。
- 昭和41 水槽付消防ポンプ自動車1台を購入。消防職員10名増員。
- 昭和42 速消車1台、普通ポンプ自動車3台、小型動力ポンプ6台を購入。  
消防職員9名増員。

- 昭和43 十勝沖地震発生、M7.8。青森で震度5。工作車1台購入。火災報知機12基増設。消防職員10名増員。
- 昭和44 筒井分署開設。火災報知機13基増設。消防職員17名増員。
- 昭和45 水槽付消防ポンプ自動車1台、普通ポンプ車1台、小型動力ポンプ8台を購入。火災報知機12基増設。消防職員4名増員。
- 昭和46 新城分署開設。消防職員21名を増員し、消防職員定数は251名となる。屈折梯子付ポンプ自動車1台を購入。
- 昭和47 4月1日、1市2町3村で青森地域広域消防事務組合を発足。消防職員定数は、293名となる。今別、蟹田両分署開設。損害保険協会より重化学車が寄贈される。32m梯子付ポンプ自動車1台を購入。
- 昭和48 原別分署開設。消防職員定数315名となる。
- 昭和49 浪館分署開設。消防職員定数331名となる。
- 昭和50 消防職員定数333名となる。
- 昭和53 24m梯子付ポンプ自動車1台を購入。消防職員定数341名となる。火災報知機を昭和25年に設置以来、公設257基、私設36基で、火災通報の役目を果たしてきたが、急速な電話の普及と火災報知機の老朽化により、昭和52年から順次撤去した。10月24日「352番」橋本三丁目鉄道官舎の撤去により全てが廃止された。
- 昭和54 消防職員350名となる。
- 昭和55 3点セット（高所放水車1台、大型化学消防車1台、泡原液搬送車1台）、起震車1台を購入。救助工作隊編成。消防合同庁舎開設。2署10分署となる。
- 昭和56 消防職員定数359名となる。小型動力ポンプ付水槽車1台を購入。
- 昭和58 日本損害保険協会より、化学消防車1台、日本自動車工業会及び青森信用金庫（創立70周年記念事業）より、救急自動車1台が寄贈される。
- 昭和59 横内分署用地取得。日本消防協会より広報車1台を寄贈される。
- 昭和60 東消防署・教育研修センター合同庁舎開設。日本消防協会より救急自動車1台を寄贈される。
- 昭和61 青森県共済農業協同組合より救急自動車1台を寄贈される。小型動力ポンプ付水槽車1台購入。(株)青森テレビより救急自動車2台(ATV1・2号車)を寄贈される。
- 昭和62 高所工作車(12m級梯子付)1台購入。
- 昭和63 水槽付消防ポンプ自動車1台購入。消防職員定数379名となる。
- 平成元 横内分署開設。消防職員20名増員。連絡車1台、救急自動車1台、消防ポンプ自動車1台購入。
- 平成2 連絡車6台、救急自動車1台購入。(株)青森テレビ、日本自動車工業会より救急自動車を各1台寄贈される。



- 平成3 (株)兼松通商より水槽付消防ポンプ自動車、消防ポンプ自動車、救急自動車を各1台寄贈される。  
50m梯子付自動車、化学消防車、消防ポンプ自動車各1台を購入。
- 平成4 高規格救急自動車、消防ポンプ自動車各1台を購入。  
日本損害保険協会より、救急普及啓発広報車1台が寄贈される。
- 平成5 旭町分署閉署、筒井分署新築移転。水槽付消防ポンプ自動車1台を購入。
- 平成6 青森市本町公園内に飲料水兼用型耐震性緊急貯水槽を設置。  
防火広報車3台、救助工作車Ⅱ型1台を購入。
- 平成7 消防職員22名増員し、消防職員定数は、401名となる。  
浅虫分署へ防火広報車1台配備。5月9日消防緊急通信指令システム運用開始。
- 平成8 高度救助用資機材を装備した救助工作車Ⅲ型及び自給自足するための資機材を装備した。  
支援車各1台を購入。消防職員12名を増員し、消防職員定数は、413名となる。
- 平成9 25m梯子付ポンプ自動車購入。  
4月1日油川分署新築移転、救急自動車1台配備。  
水槽付消防ポンプ自動車、消防ポンプ自動車、防災指導車(起震車)各1台を購入。
- 平成10 7月29・30日青森市において、緊急消防援助隊北海道・東北ブロック合同訓練を実施。
- 平成11 浅虫分署用地隣接地取得。  
水槽付消防ポンプ自動車1台、消防ポンプ自動車2台を購入。
- 平成12 水槽付消防ポンプ自動車、救急自動車をそれぞれ各1台、消防ポンプ自動車、連絡車をそれぞれ各2台購入。
- 平成13 浅虫分署新築移転。  
水槽付消防ポンプ自動車3台、高規格救急自動車1台、連絡車2台を購入。
- 平成14 横内分署に訓練塔建設される。高規格救急自動車1台、連絡車2台を購入。
- 平成15 水槽付消防ポンプ自動車1台、指令車2台を購入。
- 平成16 大型高所放水車を購入。
- 平成17 3月28日に蟹田町・平館村・三厩村が合併し外ヶ浜町となったことから、構成市町村が、青森市、外ヶ浜町、今別町、蓬田村の1市2町1村となる。  
また、4月1日に青森市と浪岡町が合併し青森市となったことから、旧浪岡町消防本部が編入され、消防本部は4課、消防署は3署10分署となり、消防職員定数は、458名で組織される。高規格救急自動車1台購入。
- 平成18 高規格救急自動車3台を購入。
- 平成19 浪館分署新築移転。大型化学消防車、泡原液搬送車、それぞれ各1台を購入。
- 平成20 水槽付消防ポンプ自動車、高規格救急自動車、指令車、それぞれ各1台を購入。
- 平成21 4月6日高機能消防指令システム運用開始。小型動力ポンプ付水槽車、高規格救急自動車、連絡車、それぞれ各1台を購入。
- 平成22 消防ポンプ自動車、高規格救急自動車、それぞれ各1台を購入。

平成23	化学消防車 1 台を購入。
平成24	化学消防車 1 台を購入。総務省消防庁より指揮車 1 台無償配備。
平成25	<p>国及び県の消防の広域化の方針を受け、2月1日に東津軽郡平内町が青森地域広域消防事務組合に加入し、構成市町村が1市3町1村となる。</p> <p>よって、3月31日より平内消防署が青森消防として業務開始、同日、開署式を挙行。消防署は4署10分署、消防職員定数は、492名で組織される。</p> <p>化学消防車 1 台を購入。総務省消防庁より支援車 1 台無償配備。</p>
平成26	<p>救助工作車Ⅲ型 1 台、高規格救急自動車 2 台を購入。</p> <p>青森八甲ライオンズクラブより高規格救急自動車 1 台が寄贈される。</p> <p>浪岡消防署及び新城分署新築。</p>
平成27	<p>3月16日デジタル無線整備完了し、運用開始。化学消防車 1 台を購入。</p> <p>4月1日に青森地域広域事務組合と統合することから、同年3月31日をもって青森地域広域消防事務組合は解散し、同日付で、青森地域広域事務組合と統合、青森地域広域事務組合消防本部として業務を開始する。</p> <p>なお、構成市町村、消防職員定数に変更はなし。</p> <p>消防ポンプ自動車、水槽付消防ポンプ自動車、高規格救急自動車をそれぞれ各 1 台、防災広報車 2 台を購入。</p>
平成28	消防ポンプ自動車（CAFS）、小型動力ポンプ付水槽車各 1 台を購入。
平成29	水槽付消防ポンプ自動車（CAFS、13mブーム付）1台、高規格救急自動車 2 台、防災広報車 1 台を購入。
平成30	35m級先端屈折式梯子付消防自動車、消防ポンプ自動車、指揮車、防災広報車、それぞれ各 1 台、高規格救急自動車 2 台を購入。原別分署新築移転。
平成31	支援車Ⅲ型、救助工作車、水槽付消防ポンプ自動車、連絡車、それぞれ各 1 台を購入。
(令和元)	総務省消防庁より津波・大規模風水害対策車 1 台を無償配備。
令和 2	<p>消防ポンプ自動車、作業車各 2 台、高規格救急自動車、指令車、連絡車、それぞれ各 1 台を購入。</p> <p>今別分署及び平内消防署新築移転。消防職員定数は、502名となる。</p>
令和 3	消防ポンプ自動車、高規格救急自動車、連絡車各 2 台購入。
令和 4	<p>水槽付消防ポンプ自動車 2 台、小型動力ポンプ付水槽車、資機材搬送車、高規格救急自動車各 1 台を購入。</p> <p>総務省消防庁よりNBC災害対応資機材 1 式を無償配備。</p>
令和 5	水槽付消防ポンプ自動車、指揮車、防災広報車、地震体験車、それぞれ各 1 台を購入。

# 消防組織・職員



第52回消防救助技術青森県大会  
ロープブリッジ渡過代表受領 増村隊員  
(開催地：青森県八戸市)

## 管内図及び消防本部・消防署等の配置図

(令和6年4月1日現在)

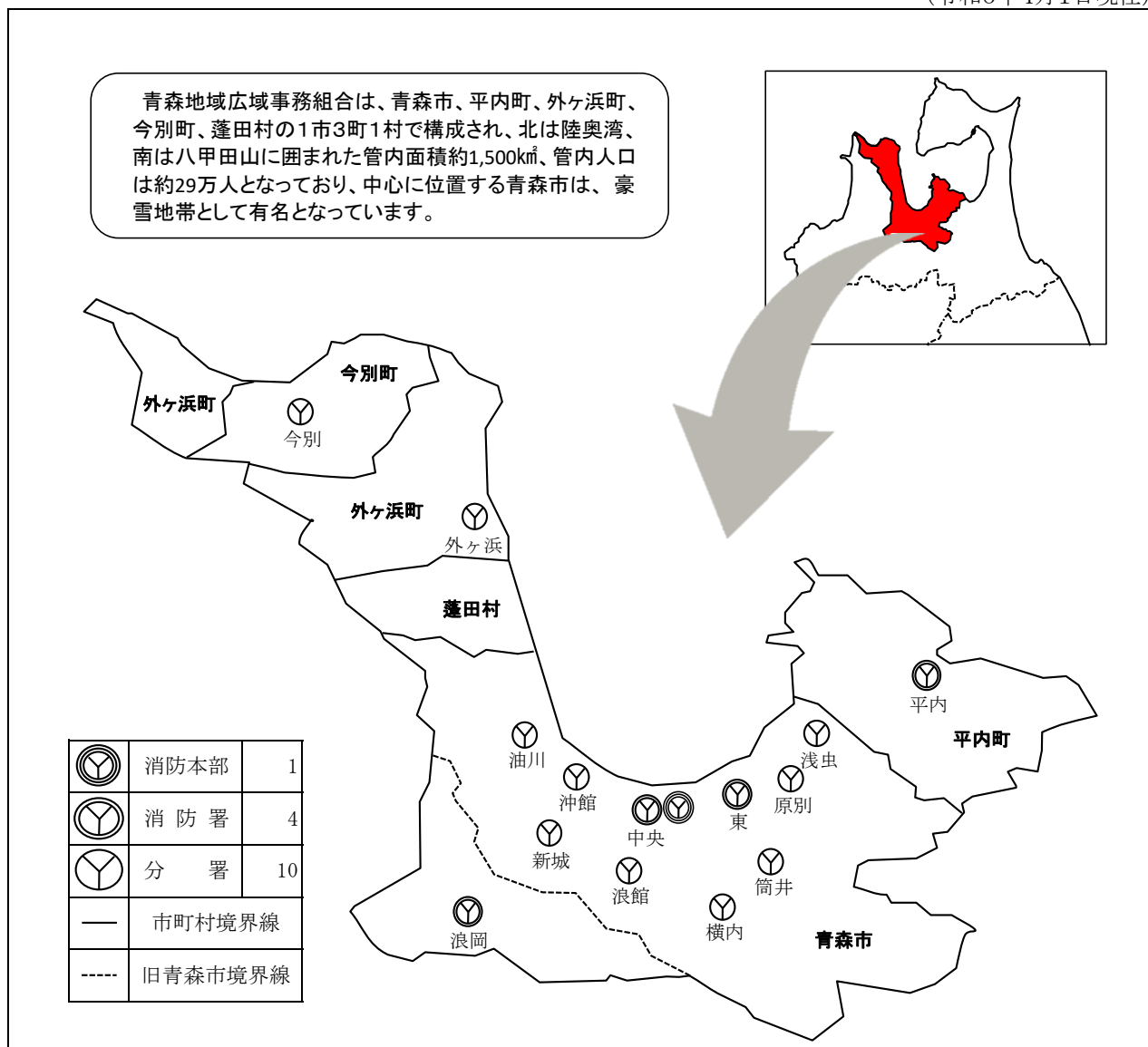

## 構成市町村の面積・人口・世帯数・一般会計予算額

(令和6年4月1日現在)

区分 市町村名	面積 (km <sup>2</sup> )	人口 (人)	世帯数 (世帯)	一般会計予算額 (千円)
青森市	824.61	265,073	136,059	128,624,000
平内町	217.09	9,879	4,761	7,700,000
外ヶ浜町	230.30	5,043	2,642	5,700,000
今別町	125.27	2,164	1,295	2,681,484
蓬田村	80.84	2,474	1,116	4,974,001
合計	1,478.11	284,633	145,873	149,679,485

# 組織図及び主な分担事務

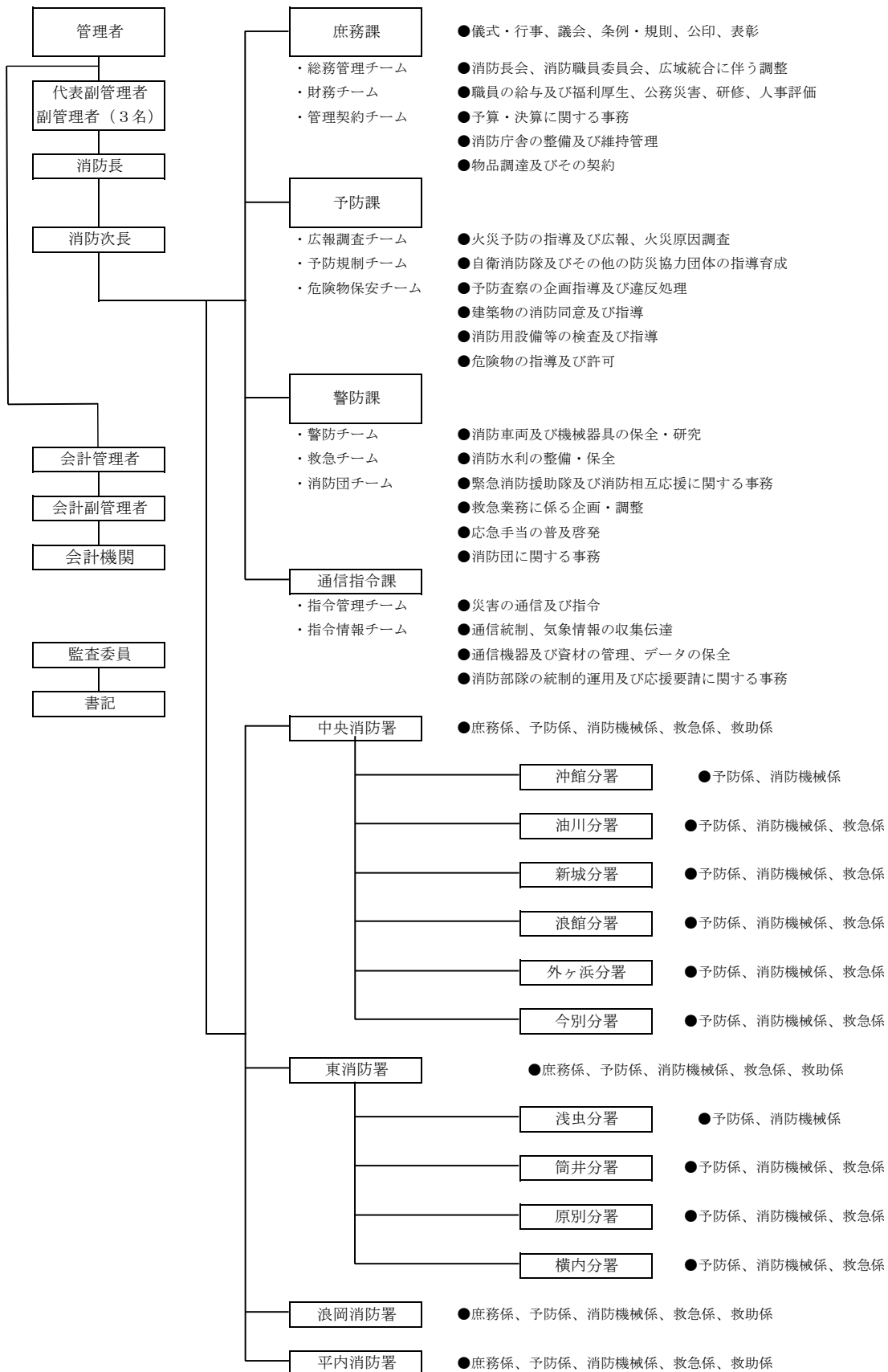

## 執行機関及び議決機関

組合の執行機関は管理者1人、代表副管理者1人、副管理者3人、会計管理者1人となっております。また、組合議会の議員定数は17人で構成市町村議員から選任されております。

### (1) 執行機関

(令和6年4月1日現在)

管 理 者	青 森 市 長	西 秀 記
代 表 副 管 理 者	平 内 町 長	船 橋 茂 久
副 管 理 者	外ヶ浜町長	山 崎 結 子
副 管 理 者	今 別 町 長	阿 部 義 治
副 管 理 者	蓬 田 村 長	久 慈 修 一
会 計 管 理 者	青森市会計管理者	山 谷 直 大

### (2) 監査機関

(令和6年4月12日現在)

監 査 委 員	出 町 文 孝	乳 井 巖 公
---------	---------	---------

### (3) 議決機関

(令和6年4月12日現在)

市 町 村 名	氏 名	役 職
青 森 市	相 馬 純 子	
	柿 崎 孝 治	
	木 村 淳 司	
	澁 谷 洋 子	議 会 運 営 委 員
	天 内 慎 也	議 会 運 営 委 員
	山 本 武 朝	議 会 運 営 委 員
	木 下 靖	議 会 運 営 委 員
	長 谷 川 章 悦	議 会 運 営 委 員 長
	館 山 善 也	議 長
平 内 町	内 海 伸	
	亀 田 弘 徳	
外 ヶ 浜 町	安 藤 英 博	議 会 運 営 副 委 員 長
	柳 谷 隆 男	
今 別 町	綿 谷 敏 明	
	中 嶋 恵	
蓬 田 村	川 崎 憲 二	議 会 運 営 委 員
	乳 井 巖 公	監 査 委 員

※令和6年4月12日現在、副議長選挙及び平内町、今別町選出議員の議会運営委員の指名が未済のため空欄

## 令和6年度一般会計当初予算（消防分）

令和6年度の消防予算は、社会情勢の変化を的確にとらえ、複雑多様化する災害態様や都市構造に対応できる総合的な消防防災体制の充実強化に努め、安全で災害に強いまちづくりを推進するため54億4千549万8千円を計上しました。

### 【歳入】

(令和6年4月1日現在)

款	本年度予算額	前年度予算額	比較
分担金及び負担金	4,692,707	4,608,760	83,947
使用料及び手数料	8,030	6,926	1,104
国庫支出金	0	0	0
県支出金	18,135	18,135	0
財産収入	7,732	7,042	690
繰越金	0	0	0
諸収入	364,294	345,789	18,505
組合債	354,600	163,900	190,700
歳入合計	5,445,498	5,150,552	294,946
うち 青森市消防団業務受託収入	339,662	324,673	14,989

(単位：千円)

### 【歳出】

(令和6年4月1日現在)

款	本年度 予算額	前年度 予算額	比較	本年度予算額の財源内訳			
				特定財源			一般財源
				国・県 支出金	地方債	その他	
総務費	95,275	94,708	567	0	0	2,904	92,371
消防費	5,114,026	4,812,454	301,572	18,135	354,600	37,490	4,703,801
公債費	230,197	237,390	△ 7,193	0	0	0	230,197
予備費	6,000	6,000	0	0	0	0	6,000
歳出合計	5,445,498	5,150,552	294,946	18,135	354,600	40,394	5,032,369
うち 青森市消防団業務運営費	340,526	325,584	14,942	2,540	0	1,744	336,242

(単位：千円)

# 庁舎等の所在地

(令和6年4月1日現在)

署名	所在地	電話番号	
消防本部	〒030-0861 青森市長島二丁目1番1号	庶務課	017(775)0852
		予防課	017(775)0853
		警防課	017(775)0854
		通信指令課	017(775)0851
中央消防署	〒030-0861 青森市長島二丁目1番1号	017(775)0855	
沖館分署	〒038-0002 青森市沖館三丁目2番53号	017(781)0002	
油川分署	〒038-0059 青森市大字羽白字池上197番地1	017(788)0245	
新城分署	〒038-0042 青森市大字新城字平岡175番地4	017(788)3981	
浪館分署	〒030-0856 青森市西大野二丁目1番1号	017(739)5400	
外ヶ浜分署	〒030-1303 東津軽郡外ヶ浜町字蟹田14番地	0174(22)2184	
今別分署	〒030-1502 東津軽郡今別町大字今別字中沢56番地1	0174(35)2119	
東消防署	〒030-0903 青森市栄町一丁目10番10号	017(741)0613	
浅虫分署	〒039-3501 青森市大字浅虫字坂本51番地7	017(752)2569	
筒井分署	〒030-0944 青森市大字筒井字八ツ橋6番地7	017(728)1922	
原別分署	〒030-0931 青森市大字平新田字森越33番地2	017(726)2258	
横内分署	〒030-0135 青森市大字新町野字菅谷50番地1	017(738)9909	
浪岡消防署	〒038-1311 青森市浪岡大字浪岡字稲村101番地1	0172(62)3119	
平内消防署	〒039-3313 東津軽郡平内町大字沼館字家岸24番地1	017(755)3119	



# 庁舎等の建設概要

(令和6年4月1日現在)

名 称	構 造	敷地面積 (㎡)	建 物 面 積 (㎡)		完成年月日	
消防合同庁舎	鉄骨鉄筋コンクリート 5階建	1,326.51	1 階	874.83	昭和55年3月20日	
			延	3,879.27		
沖館分署	鉄骨造り 2階建	2,052.88	1 階	413.08	昭和53年3月20日	
			延	571.23		
油川分署	鉄骨造り 2階建	2,580.13	1 階	464.53	平成10年2月9日	
			延	706.15		
新城分署	鉄骨造り 2階建	1,819.26	1 階	470.29	平成26年12月24日	
			延	731.19		
浪館分署	鉄骨造り 2階建	1,692.11	1 階	510.94	平成19年2月28日	
			延	735.07		
外ヶ浜分署	鉄骨造り 2階建	367.20	1 階	159.00	昭和47年10月30日	
			延	370.37	(増)平成13年11月20日	
今別分署	鉄骨造り 2階建	3,115.37	1 階	503.35	令和2年9月30日	
			延	755.67		
東消防署 教育研修センター 複合施設	鉄骨鉄筋コンクリート 5階建 (内1・2階)	3,145.81	東消防署1・2階		昭和60年3月20日	
			1,228.38			
			共用部分			
			138.11			
研修センター3～5階		2,968.73				
共用部分		333.34				
浅虫分署	鉄骨造り 2階建	889.58	1 階	384.37	平成13年9月27日	
			延	540.79		
筒井分署	鉄骨造り 2階建	1,564.95	1 階	401.40	平成5年3月19日	
			延	632.90		
原別分署	鉄骨造り 2階建	1,967.72	1 階	476.25	平成30年6月29日	
			延	728.29		
横内分署	鉄骨造り 2階建	3,316.56	1 階	437.44	昭和63年12月13日	
			延	625.24		
訓練塔	A塔鉄骨造り 5階建	同上敷地内	A塔	1階	75.48	平成14年10月17日
				延	185.70	
	B塔		1階	51.06		
			延	134.22		
浪岡消防署	鉄筋コンクリート造り 2階建	2,443.26	1 階	849.06	平成26年9月26日	
			延	1,401.78		
平内消防署	鉄筋コンクリート造り 2階建	7,855.71	1 階	1,422.12	令和2年11月30日	
			延	1,821.19		
訓練塔	鉄筋コンクリート造り 4階建	同上敷地内	1 階	46.85		
			延	187.40		

# 階級別・年齢別消防職員数

(令和6年4月1日現在)

階級 年齢	合計	消防吏員										事務 職員
		小計		正監	監	司令長	司令	司令補	士長	副士長	消防士	
			うち女性									
	491	489	6	1	5	11	42	97	160	62	111	2
18歳	0	0										
19歳	6	6	1								6	
20歳	7	7									7	
21歳	12	12	1								12	
22歳	13	13	1								13	
23歳	18	18	1								18	
24歳	12	12									12	
25歳	14	14	1						2		12	
26歳	8	8							3		5	
27歳	10	10							5		5	
28歳	12	12	1						5	2	5	
29歳	12	12							7		5	
30歳	15	15						1	6	3	5	
31歳	11	11							6	5		
32歳	14	14							10	3	1	
33歳	12	12						1	7	2	2	
34歳	17	17						5	8	2	2	
35歳	18	18						9	7	2		
36歳	20	20						6	9	4	1	
37歳	14	14						3	8	3		
38歳	6	6						2	3	1		
39歳	12	12						7	4	1		
40歳	18	18					1	4	8	5		
41歳	10	10					1	6	2	1		
42歳	7	7					1	3		3		
43歳	10	10					2	3	4	1		
44歳	6	6					1	1	2	2		
45歳	10	10						2	4	4		
46歳	20	20					2	6	9	3		
47歳	17	17					3	6	7	1		
48歳	16	16					4	3	7	2		
49歳	6	6						4	1	1		
50歳	15	15					6	3	4	2		
51歳	14	14			1	5	4	3	1			
52歳	9	9				4	2	3				
53歳	11	9			1	1	3	1	3			2
54歳	8	8				1	2	4	1			
55歳	7	7			2	2	1	1	1			
56歳	7	7			1	2	2	1	1			
57歳	6	6			1	1	2	2				
58歳	10	10		1			3	2	3	1		
59歳	18	18			3	4		5	4	2		
60歳	3	3					1		2			
61歳	0	0										
平均年齢	38.7歳	38.7歳	23.0歳	58.0歳	58.0歳	56.3歳	50.4歳	44.1歳	39.5歳	40.9歳	24.3歳	53.0歳

※短時間再任用職員は含まず。

階級別・勤続年数別消防職員数

(令和6年4月1日現在)

階級 勤続年数	合計	消防吏員										事務 職員
		小計	うち女性	正監	監	司令長	司令	司令補	士長	副士長	消防士	
	491	489	6	1	5	11	42	97	160	62	111	2
0年	10	10	1			1					9	
1年	22	22	1								22	
2年	13	12									12	1
3年	13	13									13	
4年	13	12	2						2		10	1
5年	16	16							2		14	
6年	11	11							2		9	
7年	14	14	2						4		10	
8年	11	11							6		5	
9年	14	14							7		7	
10年	16	16						2	8	6		
11年	26	26						2	17	7		
12年	15	15						2	10	3		
13年	20	20						6	10	4		
14年	21	21						7	13	1		
15年	12	12						2	6	4		
16年	10	10						6	2	2		
17年	8	8						5	3			
18年	4	4						1		3		
19年	8	8						3	1	4		
20年	12	12						5	6	1		
21年	10	10					2	5	2	1		
22年	9	9					1	4	4			
23年	12	12					2	4	5	1		
24年	13	13					2	2	6	3		
25年	6	6				1	1	1	1	2		
26年	13	13					1	6	4	2		
27年	11	11					3	2	3	3		
28年	17	17				2	1	5	8	1		
29年	28	28					8	6	8	6		
30年	7	7					2	1	3	1		
31年	12	12				1	5	3	3			
32年	5	5					1	3	1			
33年	8	8					4	1	2	1		
34年	2	2			1	1						
35年	9	9				1	1	5		2		
36年	11	11			1	1	2	2	4	1		
37年	6	6		1		1	1		2	1		
38年	3	3						2	1			
39年	10	10			1	2	2	2	2	1		
40年	5	5					2		2	1		
41年	4	4			2			2				
42年	1	1					1					
43年	0	0										
平均勤続年数	17.7年	17.8年	3.8年	37.0年	38.2年	30.2年	30.3年	23.1年	18.3年	20.4年	3.8年	3.0年

※短時間再任用職員は含まず。

# 消防職員配置表

(令和6年4月1日現在)

階級	計	正監	監	司令長	司令	司令補	士長	副士長	消防士	うち女性	事務職員	うち女性	再任用フルタイム	再任用短時間
実員	491	1	5	11	42	96	160	62	112	(6)	2	(1)		38
本部	消防長	1	1											
	消防次長	1		1										
	庶務課	16			1	2	7	4			2	(1)		
	予防課	13			1	3	5	3	1	(1)				1
	警防課	11			1	3	3	4						1
	通信指令課	17			1	4	4	6	2					3
	本部計	59	1	1	4	12	19	17	2	1	(1)	2	(1)	5
中央	中央消防署	66		1	2	4	12	24	6	17	(4)			5
	沖館分署	24				1	2	8	7	6				2
	油川分署	22				1	4	6	4	7				2
	新城分署	22				1	4	6	6	5				2
	浪館分署	22				1	4	7	5	5				2
	外ヶ浜分署	24				2	3	11	4	4				1
	今別分署	24				2	2	7	3	10				3
	管内計	204		1	2	12	31	69	35	54	(4)			17
東	東消防署	65		1	2	4	12	26	2	18				4
	浅虫分署	14				1	2	4	3	4				2
	筒井分署	22				1	4	6	4	7				2
	原別分署	22				1	4	6	4	7				2
	横内分署	22				1	4	6	4	7				2
	管内計	145		1	2	8	26	48	17	43				12
浪岡	浪岡消防署	43		1	2	4	10	14	6	6	(1)			4
平内	平内消防署	40		1	1	6	10	12	2	8				

条例定数 502名 実員 491名

派遣職員（実員に含まず）・・・青森県消防学校1名、青森県危機管理局1名及び再任用短時間38名

派遣職員（実員に含む）・・・総務省消防庁1名、防災航空隊2名（再任用フルタイムは0名）

# 令和5年度職員研修状況

		研修種別	対象者・資格等	研修期間	人数
学校研修	消防大学校	指揮隊長コース（第28回）	緊急消防援助隊の県大隊長	4/20～5/2	1
		救助科（第86期）	消防司令補以上かつ救助業務に従事	4/19～6/9	1
		幹部科（第73期）	消防司令又は消防司令補の階級にあり、組織の管理を職務とする者	6/12～7/27	1
		査察業務マネジメントコース（第7回）	査察業務全般を主管する係長以上	5/25～5/31	1
	青森県消防学校	初任総合教育（第2回）	新たに消防職員に任命された者	4/6～12/27	21
		初任総合教育救急科（第2回） （現任職員向け）	新たに救急隊員の資格を取得しようとする者	11/6～12/27	5
		救助科（第41回）	救助担当者及びその予定者	10/3～10/31	2
		中級幹部科（第19回）	消防司令又は消防司令補の階級にあり、組織の管理を職務とする者	1/30～2/7	3
		警防科（第41回）	災害現場において、消防隊等の指揮業務を担当する者及びその予定者	10/16～10/27	4
		予防査察科（第15回）	予防担当者又はその予定者	1/15～1/26	3
		危険物科（第10回）	危険物業務担当者及びその予定者	3/11～3/15	3
		火災調査科（第22回）	火災調査担当者及びその予定者	2/26～3/8	2
	派遣研修	資格取得研修	潜水士	救助隊員等	7/17
2級小型船舶操縦士			〃	6/30～8/15	4
小型移動式クレーン			〃	6/15～6/17	2
クレーン玉掛			〃	5/25～5/27	2
大型自動車免許			消防隊員	5/6～10/13	2
衛生管理者			50人以上勤務する事業所の職員	5/10～5/16	1
救急救命士養成研修			救急救命士のうち、一定の条件を満たした者	4/6～10/3	1
				9/1～3/12	2
内部研修	庶務課	総務省消防庁での業務 総務省消防庁の災害対応	全職員	6/30	56
		消防大学校第69期幹部科を終えて 消防大学校第86期救助科を終えて	〃	7/19	28
		職員全員が働きやすい職場づくり （女性消防吏員活躍推進研修）	〃	10/13	82
		防災ヘリとの連携について 大規模災害等のヘリ連携	〃	1/12	55
		災害時における広聴広報について	〃	2/28	35
		昇任者研修	当該年度に昇任した者	5/9・5/11 10/19・10/20	108
	予防課	初任科修了者研修	当該年度の消防学校初任教育修了者	1/11	21
		※予防セミナー（全5回） 全てオンデマンド形式	全職員	12/27（2回開催） 2/26、3/12、3/28	△
		違反是正推進に係る実務研修	各消防署から推薦された職員	10/25～10/27	7
	警防課	※火災調査事例発表会 オンデマンド形式	全職員	2/27	△
		チェンソー取扱い等に係る特別研修	全職員	10/20	16
		※テールゲートリフター取扱い等に係る特別研修	全職員	12/15、12/18、 12/22、12/25、12/26	△
		※解毒剤自動注射器取扱い研修	全職員	2/22、2/23、 3/5～3/8 3/11～3/13	△

※「予防セミナー（全5回）」及び「火災調査事例発表会」については、オンデマンド形式で開催したこと、「テールゲートリフター取扱い等に係る特別研修」及び「解毒剤自動注射器取扱い研修」については、当日参加を含む希望する職員全てが受講したことから、受講者人数を把握しておらず、未記入とした。

## 令和5年度の主な行事

開催月	行 事 名
4月	青森県消防長会総会 春の火災予防運動防災パトロール出動式 火災予防キャンペーン 山火事防止パレード 青森地域広域事務組合幼少年女性防火委員会 青森地域広域女性防火クラブ連絡協議会
5月	青森県消防救助技術・安全管理研修会 青森地域防災協会役員会 青森市自衛消防隊連絡協議会総会 青森地区石油コンビナート等特別防災区域協議会総会 青森県消防設備保守協会総会 青森県幼少年女性防火委員会 青森県危険物事故防止連絡会 甲種防火管理新規講習、乙種防火管理講習及び甲種防火管理再講習
7月	第51回消防救助技術青森県大会 青森県消防長会第1回定例会 青森県殉職消防職員・団員慰霊祭 青森県消防長会消防本部次長・消防署長研修会 青森地域防災協会総会 第51回東北地区支部消防救助技術指導会
8月	第51回全国消防救助技術大会 令和5年度青森県総合防災訓練
9月	住宅用火災警報器寄贈式 青森市防災訓練
10月	青森県消防長会第2回定例会 秋の火災予防運動防災パトロール出動式 第57回防火作品コンクール展示会 違反是正実務研修会 青森県防火の集い 消防総合訓練 令和5年度全国消防長会東北支部違反是正推進連絡会及び住宅用火災警報器維持管理対策連絡会 緊急消防援助隊北海道・東北ブロック合同訓練
11月	青森地域防災協会研修会 甲種防火管理新規講習、乙種防火管理講習及び甲種防火管理再講習 青森県消防長会違反是正推進連絡会・住宅用火災警報器設置対策連絡会 火災調査担当者会議 令和5年度緊急消防援助隊北海道・東北ブロック合同訓練
12月	青森県消防長会予防業務研修会
2月	第47回青森県消防職員意見発表会 青森県消防長会第3回定例会 青森地域防災協会救命講習会 甲種防火管理新規講習、乙種防火管理講習及び甲種防火管理再講習

# 予 防

いざという時のために点検を！

## 住宅用火災警報器



青森消防マスコット  
あおしょうくん

令和5年度 全国統一防火標語

「火を消して 不安を消して つなぐ未来」

第57回 防火作品コンクール **グランプリ**

「ぜったい たすけるぞ」

2年 金賞 青森市立北小学校

えびな こうすけ  
蝦名 宏祐

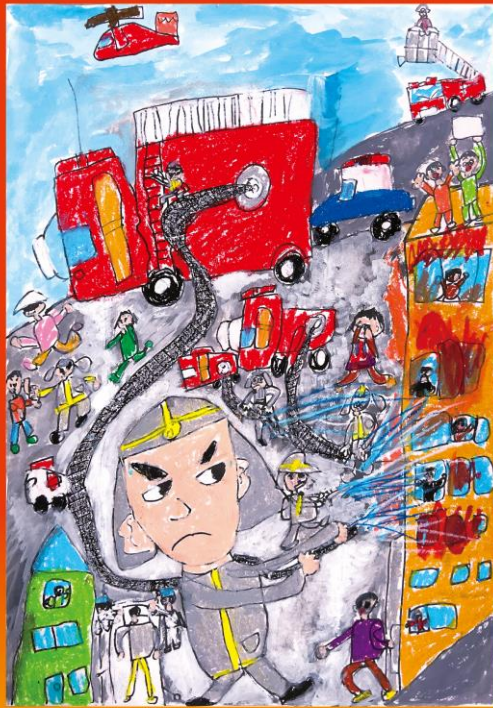

1年 金賞 長島小学校  
外崎 日菜



3年 金賞 戸山西小学校  
大平 健



4年 金賞 東陽小学校  
浪岡 華



5年 金賞 浪館小学校  
成田 実桜



6年 金賞 新城小学校  
横野 はる

青森地域防災協会 青森地域広域事務組合消防本部

# 防火対象物数

(令和6年4月1日現在)

地域種別		1000㎡以上					1000㎡未満 150㎡以上					各市町村合計					総計	
		青森市	蓬田村	外ヶ浜町	今別町	平内町	青森市	蓬田村	外ヶ浜町	今別町	平内町	青森市	蓬田村	外ヶ浜町	今別町	平内町		
区 分																		
合 計		2036	22	50	16	58	9486	58	196	114	406	11522	80	246	130	464	12442	
1	イ	劇場等	12		1		1	5					17		1		1	19
	ロ	公会堂等	16	1	1	1	1	151	8	27	13	30	167	9	28	14	31	249
2	イ	キャバレー等						2					2					2
	ロ	遊技場等	12					5					17					17
	ハ	性風俗店等																
3	イ	待合等																
	ロ	飲食店	7					245		3		6	252		3		6	261
4		百貨店等	114	1	2	1	4	266	4	3	2	12	380	5	5	3	16	409
5	イ	旅館等	43		2			34		4	2	2	77		6	2	2	87
	ロ	共同住宅等	376		1		4	3936	1	22	16	37	4312	1	23	16	41	4393
イ	(1)	病院	14		1		1	16					30		1		1	32
	(2)	診療所	6					18					24					24
	(3)	(1)、(2)以外の 病院、有床診療所等	21					12				1	33				1	34
	(4)	無床診療所、無床助産所	8					98		3	3	2	106		3	3	2	114
		小 計	49		1		1	144		3	3	3	193		4	3	4	204
ロ	(1)	特別養護老人ホーム等	44	1	5	1	2	199	5	4	2	8	243	6	9	3	10	271
	(2)	救護施設					1										1	1
	(3)	乳児院						1					1					1
	(4)	障害児入所施設	1				1						1				1	2
	(5)	障害者支援施設	5		1			41		2			46		3			49
	小 計	50	1	6	1	4	241	5	6	2	8	291	6	12	3	12	324	
ハ	(1)	老人デイサービスセンター等	10		1			68		3	2	4	78		4	2	4	88
	(2)	更生施設																
	(3)	保育所等	12					102	1	1		7	114	1	1		7	123
	(4)	児童発達支援センター等	1					16					17					17
	(5)	障害者支援施設等	6				2	92		2		9	98		2		11	111
	小 計	29		1		2	278	1	6	2	20	307	1	7	2	22	339	
二		幼稚園等	23					17				1	40				1	41
7		学校等	170	2	7	2	9	55		2	5	3	225	2	9	7	12	255
8		図書館等	7					7	1	3	1	1	14	1	3	1	1	20
9	イ	蒸気浴場等																
	ロ	イ以外のもの	4	1				15		2			19	1	2			22
10		停車場等	2			1		3		1			5		1	1		7
11		神社・寺院等	15		1	1	2	49	3	6	2	6	64	3	7	3	8	85
12	イ	工場等	156	7	3	1	8	482	3	15	7	45	638	10	18	8	53	727
	ロ	スタジオ																
13	イ	駐車場等	41			1	1	137	2	5	4	8	178	2	5	5	9	199
	ロ	航空機格納庫	2					5					7					7
14		倉庫	186	1			1	662	9	18	21	47	848	10	18	21	48	945
15		事務所等	302	7	13	4	4	689	10	25	12	45	991	17	38	16	49	1111
16	イ	特定複合用途防火対象物	184		3	1	2	774	4	24	7	31	958	4	27	8	33	1030
	ロ	非特定複合用途防火対象物	105			1	7	601	1	6	8	70	706	1	6	9	77	799
17		文化財等	1					1					2					2
18		アーケード						13					13					13



# 中高層建築物数

(令和6年4月1日現在)

区 分		合計	3階	4階	5階	6階	7階	8階	9階	10階	11階	12階	13階	14階	15階	16階	17階
合 計		1977	1131	422	152	74	50	48	28	24	20	5	3	6	12		2
1	イ 劇 場 等	7	3	1	1	1		1									
	ロ 公 会 堂 等	12	11		1												
2	イ キ ャ バ レ ー 等																
	ロ 遊 技 場 等	2		2													
	ハ 性 風 俗 店 等																
	ニ カ ラ オ ケ ボ ッ ク ス 等	2		1			1										
3	イ 待 合 等																
	ロ 飲 食 店	33	23	5	5												
4	百 貨 店 等	18	12	4	2												
5	イ 旅 館 等	45	16	5	5	2	4	2	3	2	3			2			1
	ロ 共 同 住 宅 等	660	315	204	62	13	10	6	10	12	14	1	1	1	11		
6	イ 病 院 等	50	26	11	4	2	2	4		1							
	ロ 特 別 養 護 老 人 ホ ー ム 等	22	19	3													
	ハ 老 人 デ イ サ ー ビ ス セ ン タ ー 等	24	21	1		1			1								
	ニ 幼 稚 園 等	4	4														
7	学 校 等	108	60	42	1	1	2	2									
8	図 書 館 等	3	1	1	1												
9	イ 蒸 気 浴 場 等																
	ロ イ 以 外 の も の	1	1														
10	停 車 場 等	2	2														
11	神 社 ・ 寺 院 等	8	5	2	1												
12	イ 工 場 等	33	22	8		2				1							
	ロ ス タ ジ オ																
13	イ 駐 車 場 等	15	8	4	1	1	1										
	ロ 航 空 機 格 納 庫																
14	倉 庫	43	37	4		2											
15	事 務 所 等	316	172	42	29	21	8	26	13	4	1						
16	イ 特 定 複 合 用 途 防 火 対 象 物	344	209	49	34	19	15	5	1	3	2	1	2	2	1		1
	ロ 非 特 定 複 合 用 途 防 火 対 象 物	225	164	33	5	9	7	2		1		3		1			
17	文 化 財 等																

# 防火管理者選任届出及び消防計画届出状況

(令和6年4月1日現在)

項目		区分	防火管理者の必要な対象物数			防火管理者選任届出済対象物数				消防計画届出済対象物数			
			甲種 (A)	Aのうち再講習必要	乙種 (B)	甲種 (C)	C/A (%)	乙種 (D)	D/B (%)	甲種 (E)	E/A (%)	乙種 (F)	F/B (%)
合計			2,158	304	588	2,123	98%	563	96%	2,094	97%	568	97%
1	イ	劇場等	8	8		8	100%			8	100%		
	ロ	公会堂等	133	94	149	132	99%	148	99%	133	100%	148	99%
2	イ	キャバレー等	1		1	1	100%	1	100%	1	100%	1	100%
	ロ	遊技場等	9	7		8	89%			8	89%		
	ハ	性風俗店舗等											
	ニ	カラオケボックス等	7	1		7	100%			7	100%		
3	イ	待合等											
	ロ	飲食店	101	5	148	99	98%	143	97%	96	95%	140	95%
4		百貨店等	189	58	130	184	97%	117	90%	183	97%	125	96%
5	イ	旅館等	50	13	1	48	96%	1	100%	48	96%	1	100%
	ロ	共同住宅等	108		2	108	100%	2	100%	105	97%	2	100%
6	イ	病院等	54	7		54	100%			54	100%		
	ロ	特別養護老人ホーム等	201			201	100%			199	99%		
	ハ	老人デイサービスセンター等	148		13	147	99%	13	100%	147	99%	13	100%
	ニ	幼稚園等	25			25	100%			25	100%		
7		学校等	93		1	93	100%	1	100%	93	100%	1	100%
8		図書館等	8		2	8	100%	2	100%	8	100%	2	100%
9	イ	蒸気浴場等											
	ロ	イ以外のもの	14		3	14	100%	3	100%	14	100%	3	100%
10		停車場等	1			1	100%			1	100%		
11		神社・寺院等	40		9	40	100%	9	100%	39	98%	9	100%
12	イ	工場等	39			39	100%			38	97%		
	ロ	スタジオ											
13	イ	駐車場等											
	ロ	航空機格納庫											
14		倉庫	12			13	108%			13	108%		
15		事務所等	185		31	183	99%	30	97%	180	97%	30	97%
16	イ	特定複合用途防火対象物	554	111	87	535	97%	82	94%	526	95%	82	94%
	ロ	非特定複合用途防火対象物	177		11	175	99%	11	100%	168	95%	11	100%
17		文化財	1										

## 防火管理講習実施状況

(令和6年4月1日現在)

年度別	平成31年度 (令和元年度)		令和2年度		令和3年度		令和4年度		令和5年度		合計		
	回数	受講者数	回数	受講者数	回数	受講者数	回数	受講者数	回数	受講者数	回数	受講者数	
種別	甲種	3	302	6	261	3	132	3	252	3	134	18	1,081
	乙種	3	21	3	16	2	7	3	24	3	16	14	84
	再講習	1	51	1	47	1	53	1	43	1	76	5	270
合計	7	374	10	324	6	192	7	319	7	226	37	1,435	

※甲種・乙種については同日開催

## 住民に対する訓練指導実施状況

(令和6年4月1日現在)

種別	回数	参加人員
起震車	0	0
消火訓練（水消火器体験）	11	1,065
避難訓練等	9	613
煙体体験	13	1,173
防火講話	29	5,198
合計	62	8,049

## 広報活動実施状況

(令和6年4月1日現在)

消防広報紙発行	回数	
		6
防災広報実施回数		937
定期防災広報		922
特別防災広報		15
防災パトロール実施回数		338
定期防災パトロール		338
特別防災パトロール		
合計		1,275

# 幼少年女性防火クラブ結成状況

(1) 幼年消防クラブ

(令和6年4月1日現在)

市町村名	クラブの名称	クラブ員数	指導者数	結成年月日
合計	40クラブ	662	89	
青森市	認定こども園第二青森幼稚園幼年消防クラブ	49	6	S59. 11. 26
	認定こども園青森幼稚園幼年消防クラブ	42	2	S59. 11. 26
	認定こども園第一南幼稚園幼年消防クラブ	70	20	S59. 11. 26
	滝内保育園幼年消防クラブ	9	1	S59. 11. 26
	幸伸保育園幼年消防クラブ	11	2	S59. 11. 26
	和幸保育園幼年消防クラブ	24	2	S59. 11. 26
	佃保育園幼年消防クラブ	12	1	S59. 11. 26
	泉川保育園幼年消防クラブ	8	1	S59. 11. 26
	千富保育園幼年消防クラブ	4	2	S59. 11. 26
	小柳保育園幼年消防クラブ	15	2	S59. 11. 26
	浪館保育園幼年消防クラブ	8	1	S59. 11. 26
	ねむのき保育園幼年消防クラブ	13	2	S59. 11. 26
	まきば保育園幼年消防クラブ	12	1	S59. 11. 26
	大野保育園幼年消防クラブ	11	1	S59. 11. 26
	平和台保育園幼年消防クラブ	12	1	S59. 11. 26
	白鳥クラブ(こども園あおもりよつば)	17	2	S59. 11. 26
	青森双葉保育園幼年消防クラブ	13	1	S59. 11. 26
	おおぼし保育園幼年消防クラブ	36	4	S59. 11. 26
	こども園瑞穂幼年消防クラブ	15	2	S63. 4. 1
	浪岡若葉こども園幼年消防クラブ	8	2	H1. 7. 1
	南栄町保育園幼年消防クラブ	24	3	H2. 9. 13
	のざわ子ども園幼年消防クラブ	26	2	H2. 12. 25
	蜷貝保育園幼年消防クラブ	9	1	H6. 6. 24
	いしえこども園幼年消防クラブ	20	3	H10. 6. 9
	浪岡中央保育園幼年消防クラブ	12	2	H10. 8. 1
	あおもりみなみこども園幼年消防クラブ	15	1	H13. 6. 5
	青森東(こども園)幼年消防クラブ	4	1	H14. 11. 27
	ゆうゆうきっず青森幼年消防クラブ(旧中央保育園)	22	2	S59. 11. 26
	こどものくに保育園幼年消防クラブ	7	3	H19. 4. 1
	幸畑保育園幼年消防クラブ	11	1	H20. 4. 1
	合浦(保育園)幼年消防クラブ	13	2	H20. 4. 1
	おきだて保育園幼年消防クラブ	11	1	H20. 4. 1
	ひまわり保育園幼年消防クラブ	8	1	H20. 4. 1
青森甲田こども園幼年消防クラブ	15	2	H22. 5. 7	
富田保育園幼年消防クラブ	18	2	H27. 4. 9	
野木和保育園幼年消防クラブ	19	1	H27. 4. 9	
外ヶ浜町	外ヶ浜 風のまちこども園幼年消防クラブ	14	2	H29. 11. 13
今別町	今別こども園幼年消防クラブ	8	1	S59. 11. 26
平内町	山彦(幼稚園)幼年消防クラブ	7	1	H25. 4. 1
蓬田村	蓬田保育園幼年消防クラブ	10	1	H23. 5. 12

## (2) 少年消防クラブ

(令和6年4月1日現在)

市町村名	クラブの名称	クラブ員数	指導者数	結成年月日
青森市	甲田小学校少年消防クラブ	6	6	H22. 6. 24
	三内西地区少年消防クラブ	123	5	H22. 7. 20
	油川少年消防クラブ	33	4	H22. 7. 24
	沖館中学校少年消防クラブ	422	32	H22. 7. 30
	S C S C (三内中学校少年消防クラブ)	24	4	H30. 2. 23
	浪打小学校少年消防クラブ	14	2	H30. 2. 28
	浪岡北小学校少年消防クラブ	14	2	H30. 7. 13
外ヶ浜町	本郷小学校少年消防クラブ	9	2	R3. 8. 24
	外ヶ浜町少年消防クラブ	49	2	S26. 6. 1
	三厩中学校少年消防クラブ	9	6	H27. 4. 1
合 計	10クラブ	703	65	

## (3) 女性防火クラブ

(令和6年4月1日現在)

市町村名	クラブの名称	クラブ員数	結成年月日
青森市	中央富田女性防火クラブ	8	S57. 6. 27
	野沢地区女性防火クラブ	17	S61. 9. 30
	浪岡女性防火クラブ	18	S57. 2. 17
	大野町会女性防火クラブ	13	H22. 4. 1
今別町	今別町女性防火クラブ	14	S56. 11. 24
合 計	5クラブ	70	

## (4) 消防協力団体

(令和6年4月1日現在)

青森地域防災協会	会長 竹中 義道 (217会員)
青森市自衛消防隊連絡協議会	会長 細川 智美 (11会員)
女性防火クラブ連絡協議会	会長 長内 春代 (5クラブ)

令和4年度全国統一防火標語

お出かけは マスク戸締り 火の用心

令和5年度全国統一防火標語

火を消して 不安を消して つなぐ未来

令和6年度全国統一防火標語

守りたい 未来があるから 火の用心

# 用途別消防同意・消防検査等実施状況

(令和6年4月1日現在)

区分 項目	消 防 同 意							消 防 検 査 関 係							
	新 築	増 築	改 築	用 途 変 更	模 様 替	移 築	合 計	特 例 適 用	着 工 届	設 置 届	消 防 検 査	検 査 済 証	使 用 開 始 届	消 防 計 画	
1項イ	1						1	1	3	16	7	6	3	1	
1項ロ		1		1			2		1	13	9	8	2		
2項イ															
2項ロ										1	1	1			
2項ハ															
2項ニ															
3項イ															
3項ロ	6	1					7		1	7	5	5	14		
4項	26						26	2	11	52	28	28	24		
5項イ									6	37	25	20	2		
5項ロ	5						5	1	6	16	15	13	5		
6項イ	1						1	12	14	36	19	17	2	1	
6項ロ	6	2					8	2	19	33	14	18	8	2	
6項ハ	2		1				3		3	38	22	18	26	1	
6項ニ									1	10	3	3			
7項								1	7	35	25	24	4		
8項	1						1		2	3	1	1	1		
9項イ											1	1	1		
9項ロ										1			1		
10項									1	1	1	1			
11項		1	1				2			1	1	1	1		
12項イ	20	3					23	2	9	45	30	28	10		
12項ロ										1	1	1			
13項イ	12	5					17		1	15	10	11	2		
13項ロ															
14項	7	8					15	1	6	23	18	15	7		
15項	44	11			1		56	8	30	155	107	105	50	4	
16項イ	10	3		1			14	6	30	167	66	73	31	4	
16項ロ	3						3		4	12	8	9	11		
17項															
18項													1		
一般	140	32					172						10		
合計	284	67	2	2	1		356	36	155	718	417	407	216	13	

## 消防設備関係事務処理状況

(令和6年4月1日現在)

区 分	件 数
特 例 適 用	36
消 防 同 意	360
消 防 不 同 意	0
計 画 通 知	10
着 工	155
設 置	718
検 査 済 証	407
使 用 開 始 届 出	216
仮使用・工事中の消防計画	13
消 防 法 令 適 合 通 知	6

## 構造別消防同意状況

(令和6年4月1日現在)

月	4月	5月	6月	7月	8月	9月	10月	11月	12月	1月	2月	3月	合計
区分													
耐火	1	4			1				2	1	3	1	13
準耐火イ				3			1			1		1	6
準耐火口	10	9	1	6	12	5	9	10	6	1	5	9	83
木造(外壁防火)	21	23	26	23	28	31	16	29	13	4	25	19	258
木造													0
合 計	32	36	27	32	41	36	26	39	21	7	33	30	360

## 構造別消防検査状況

(令和6年4月1日現在)

月	4月	5月	6月	7月	8月	9月	10月	11月	12月	1月	2月	3月	合計
区分													
耐火	2	6	1	3			2		3	2	5	4	28
準耐火イ			2			1				1			4
準耐火口	7	11	4	13	10	5	7	6	8	12	15	22	120
木造(外壁防火)	16	23	31	27	19	22	23	28	17	15	18	26	265
木造													0
合 計	25	40	38	43	29	28	32	34	28	30	38	52	417

## 過去5年間の消防同意・不同意状況

(令和6年4月1日現在)

年	平成31年 (令和元年)	令和2年	令和3年	令和4年	令和5年
区分					
同 意	386	296	285	321	360
不 同 意	0	0	0	0	0

# 消防用設備等事務処理状況

(令和6年4月1日現在)

消防用設備等	区分	特例適用	着工届	設置届	中間検査	消防検査	検査済証
消 火 器		2		132		114	128
屋 内 消 火 栓 設 備		1	9	24	3	21	21
スプリンクラー設備		16	28	38	42	28	37
水 噴 霧 消 火 設 備							
泡 消 火 設 備			1	1		2	1
不活性ガス消火設備			3	3		45	3
ハロゲン化物消火設備			1				
粉 末 消 火 設 備			2	6		5	6
屋 外 消 火 栓 設 備			2	6		7	6
動力消防ポンプ設備				2		2	1
自動火災報知設備		18	90	234	6	184	207
ガス漏火災警報設備						1	
漏電火災警報器							
火 災 通 報 装 置		1	14	16		15	18
非 常 警 報 設 備				17		12	7
非 常 放 送 設 備		6	1	44	4	71	44
緩 降 機		1	2	4		7	1
す べ り 台				1		1	1
救 助 袋			2	2		2	2
避 難 は し ご			1	6		5	8
誘 導 灯				153		116	151
誘 導 標 識				32		29	33
消 防 用 水				2		1	2
排 煙 設 備				1		3	
連 結 散 水 設 備							
連 結 送 水 管				4		4	4
非常コンセント設備				2		2	2
総 合 操 作 盤							
必要とされる防火安全性能を有する消防の用に供する設備等			4	22		12	20
合 計		45	160	752	55	689	703



階数・構造別消防同意状況

(令和6年4月1日現在)

階数 \ 構造	耐火	準耐火イ	準耐火口	外壁防火	木造	合計
18	2					2
17						
16						
15						
14						
13	1					1
12						
11						
10	1					1
9						
8						
7						
6						
5						
4						
3		3	4			7
2	5	3	33	111		152
1	4		46	147		197
合計	11	6	83	258		360

階数・構造別計画通知状況

(令和6年4月1日現在)

階数 \ 構造	耐火	準耐火イ	準耐火口	外壁防火	木造	合計
18						
17						
16						
15						
14						
13						
12						
11						
10						
9						
8	1					1
7	1					1
6						
5						
4						
3	3					3
2				1		1
1	1			3		4
合計	6			4		10

# 危険物製造所等設置状況

(各年4月1日現在)

製造所等の区分		年 別					前年比
		令和2年	令和3年	令和4年	令和5年	令和6年	
製 造 所							
貯	屋 内 貯 蔵 所	58	58	58	59	58	△ 1
	屋外タンク貯蔵所	100	98	97	97	93	△ 4
蔵	屋内タンク貯蔵所	29	29	30	32	32	—
	地下タンク貯蔵所	513	508	502	494	496	2
	簡易タンク貯蔵所	1	1	2	2	2	—
	移動タンク貯蔵所	646	630	733	757	782	25
	屋 外 貯 蔵 所	5	5	5	5	5	—
取	給 油 取 扱 所	197	188	189	190	187	△ 3
	第1種販売取扱所						—
	第2種販売取扱所						—
	移 送 取 扱 所	3	3	3	3	3	—
	一 般 取 扱 所	164	158	160	159	159	—
計		1,716	1,678	1,779	1,798	1,817	19

(令和6年4月1日現在)

製造所等の区分		市町村別					計
		青森市	平内町	外ヶ浜町	今別町	蓬田村	
製 造 所							0
貯	屋 内 貯 蔵 所	50	2	5	1		58
	屋外タンク貯蔵所	82	8	3			93
蔵	屋内タンク貯蔵所	29	2		1		32
	地下タンク貯蔵所	445	23	22	2	4	496
	簡易タンク貯蔵所		2				2
	移動タンク貯蔵所	732	21	19	7	3	782
	屋 外 貯 蔵 所	4		1			5
取	給 油 取 扱 所	161	16	4	3	3	187
	第1種販売取扱所						0
	第2種販売取扱所						0
	移 送 取 扱 所	3					3
	一 般 取 扱 所	136	10	9	2	2	159
計		1,642	84	63	16	12	1,817

## 特別防災区域の状況

昭和51年7月14日 青森地区石油コンビナート等特別防災区域が政令指定されました。

地 区	事 業 所 名	消防法第11条の許可年月
青 森	東西オイルターミナル株式会社 B地区	昭和40年3月
青 森	東西オイルターミナル株式会社 A地区	昭和45年4月

特別防災区域内における屋外タンク貯蔵所の容量別基数及び許可数量

品 名		1,000KL未満	1,000KL以上 10,000KL未満	10,000KL以上	計	許可数量
第一石油類	ガソリン	5	5		10	16,012 KL
第二石油類	灯 油		4	3	7	63,758 KL
	軽 油	3	4		7	14,325 KL
第三石油類	重 油	2	2		4	6,453 KL
合計					28	100,548 KL

# 令和5年建物火災用途別火災状況

用途別	区分	出火件数	焼損棟数				死者	負傷者	焼損面積		損害額 (千円)	
			合計	全焼	半焼	部分焼			ぼや	床 (㎡)		表面 (㎡)
事務組合分	合計	55	98	32	7	18	41	9	17	3,719	808	213,547
	一般住宅	26	53	16	7	6	24	8	11	1,946	460	60,195
	共同住宅	7	7	1		1	5	1	3	131	8	1,395
	併用住宅	1	4	1		2	1		2	132		1,694
	作業場・工場	7	8	1		1	6		1	404	41	60,416
	倉庫	5	14	9		4	1			883	240	84,582
	複合用途	1	1				1					1
	福祉施設	1	1				1					1,788
	小屋・物置・その他	7	10	4		4	2			223	59	3,476
青森市分	合計	48	80	24	6	14	36	4	16	2,517	599	191,574
	一般住宅	21	40	10	6	4	20	3	10	1,140	411	43,731
	共同住宅	7	7	1		1	5	1	3	131	8	1,395
	併用住宅	1	4	1		2	1		2	132		1,694
	作業場・工場	6	7	1		1	5		1	404	41	60,412
	倉庫	4	10	7		2	1			487	80	79,077
	複合用途	1	1				1					1
	福祉施設	1	1				1					1,788
	小屋・物置・その他	7	10	4		4	2			223	59	3,476
町村分	合計	7	18	8	1	4	5	5	0	1,202	209	21,973
	一般住宅	5	13	6	1	2	4	5	1	806	49	16,464
	作業場・工場	1	1				1					4
	倉庫	1	4	2		2				396	160	5,505

# 令和5年火災概況

区 分	単位	事 務 組 合					
		令和5年 (A)	令和4年 (B)	増 減 (A) - (B) = (C)	増 減 率 (C) — ×100% (B)		
火 災 件 数	件	79	101	△ 22	△ 21.8		
		建物	55	64	△ 9	△ 14.1	
		林野	1	5	△ 4	△ 80.0	
		車両	8	2	6	300.0	
		船舶					
航空機							
その他		15	30	△ 15	△ 50.0		
焼 損 棟 数	棟	98	118	△ 20	△ 16.9		
		全焼	32	35	△ 3	△ 8.6	
		半焼	7	6	1	16.7	
		部分焼	18	20	△ 2	△ 10.0	
		ぼや	41	57	△ 16	△ 28.1	
建物焼損床面積	m <sup>2</sup>	3,719	4,506	△ 787	△ 17.5		
建物焼損表面積		808	416	392	94.2		
林野焼損面積	a	38	370	△ 332	△ 89.7		
死 傷 者 数	人	11	6	5	83.3		
		21	18	3	16.7		
り 災 世 帯 数	世帯	53	78	△ 25	△ 32.1		
		94	154	△ 60	△ 39.0		
損 害 額	千円	222,924	159,055	63,869	40.2		
		建物	213,547	156,094	57,453	36.8	
		林野	1,032	73	959	1,313.7	
		車両	742	1,476	△ 734	△ 49.7	
		船舶					
		航空機					
その他		7,603	1,412	6,191	438.5		
平 均	件	6.6	8.4	△ 1.8	△ 21.8		
		り 災 世 帯 数	4.4	6.5	△ 2.1	△ 32.1	
		り 災 人 員 数	7.8	12.8	△ 5	△ 39.0	
		焼 損 棟 数	8.2	9.8	△ 1.7	△ 16.9	
		建物焼損床面積	m <sup>2</sup>	309.9	375.5	△ 65.6	△ 17.5
		建物焼損表面積	m <sup>2</sup>	67.3	34.7	32.7	94.2
		均 損 害 額	千円	18,577	13,255	5,322	40.2
建物火災一件当たりの焼損面積	m <sup>2</sup>	67.6	70.4	△ 3	△ 4.0		
建物火災一件当たりの損害額	千円	3,883	2,439	1,444	59.2		
人 口	人	284,633	289,280	△ 4,647			
		世 帯	145,873	146,426		△ 553	
市町村民一人当たりの損害額	円	783	550	233	42.4		
一世帯当たりの損害額		1,528	1,086	442	40.7		
※ 出 火 率	件	2.78	3.49				
火災一件に対する発生日数	日	4.6	3.6				
火災一件に対する発生時間	時間	110.9	86.7				

※出火率：人口1万人当たりの出火件数 10,000 ×  $\frac{\text{火災件数}}{\text{人口(市町村)}}$

△・・・減

青 森 市				組 合 構 成 町 村			
令和5年 (A)	令和4年 (B)	増 減 (A) - (B) = (C)	増 減 率 (C) — (B) ×100%	令和5年 (A)	令和4年 (B)	増 減 (A) - (B) = (C)	増 減 率 (C) — (B) ×100%
68	92	△ 24	△ 26.1	11	9	2	22.2
48	59	△ 11	△ 18.6	7	5	2	40.0
	4	△ 4	△ 100.0	1	1		
8	2	6	300.0				
12	27	△ 15	△ 55.6	3	3		
80	100	△ 20	△ 20.0	18	18		
24	22	2	9.1	8	13	△ 5	△ 38.5
6	5	1	20.0	1	1		
14	17	△ 3	△ 17.6	4	3	1	33.3
36	56	△ 20	△ 35.7	5	1	4	400.0
2,517	3,239	△ 722	△ 22.3	1,202	1,267	△ 65	△ 5.1
599	224	375	167.4	209	192	17	8.9
2	262	△ 260	△ 99.2	36	108	△ 72	△ 66.7
6	4	2	50.0	5	2	3	150.0
20	17	3	17.6	1	1		
45	69	△ 24	△ 34.8	8	9	△ 1	△ 11.1
81	130	△ 49	△ 37.7	13	24	△ 11	△ 45.8
199,914	135,795	64,119	47.2	23,010	23,260	△ 250	△ 1.1
191,574	132,841	58,733	44.2	21,973	23,253	△ 1,280	△ 5.5
	73	△ 73	△ 100.0	1,032		1,032	
742	1,476	△ 734	△ 49.7				
7,598	1,405	6,193	440.8	5	7	△ 2	△ 28.6
5.7	7.7	△ 2.0	△ 26.1	0.9	0.8	0	22.2
3.8	5.8	△ 2.0	△ 34.8	0.7	0.8	△ 0	△ 11.1
6.8	10.8	△ 4.1	△ 37.7	1.1	2.0	△ 1	△ 45.8
6.7	8.3	△ 1.7	△ 20.0	1.5	1.5		
209.8	269.9	△ 60.2	△ 22.3	100.2	105.6	△ 5	△ 5.1
49.9	18.7	31.3	167.4	17.4	16.0	1	8.9
16,660	11,316	5,343	47.2	1,918	1,938	△ 21	△ 1.1
52.4	54.9	△ 2.5	△ 4.5	171.7	253.4	△ 82	△ 32.2
3,991	2,252	1,740	77.3	3,139	4,651	△ 1,512	△ 32.5
265,073	269,095	△ 4,022	△ 1.5	19,560	21,019	△ 1,459	△ 6.9
136,059	136,490	△ 431	△ 0.3	9,814	10,135	△ 321	△ 3.2
754	505	250	49.5	1,176	1,107	70	6.3
1,469	995	474	47.7	2,345	2,295	50	2.2
2.57	3.42			5.62	4.28		
5.4	4.0			33.2	40.6		
128.8	95.2			796.4	973.3		

## 構成市町村別火災統計

市町村別 区分		火災件数						焼損棟数				り災世帯				
		合計	建物	林野	車両	船舶	航空機 その他	合計	全焼	半焼	部分焼	ぼや	合計	全損	半損	小損
令和5年組合合計		79	55	1	8		15	98	32	7	18	41	53	11	3	39
令和4年組合合計		101	64	5	2		30	118	35	6	20	57	78	24	7	47
比較		△ 22	△ 9	△ 4	6		△ 15	△ 20	△ 3	1	△ 2	△ 16	△ 25	△ 13	△ 4	△ 8
青森市	令和5年	68	48		8		12	80	24	6	14	36	45	7	3	35
	令和4年	92	59	4	2		27	100	22	5	17	56	69	19	6	44
	比較	△ 24	△ 11	△ 4	6		△ 15	△ 20	2	1	△ 3	△ 20	△ 24	△ 12	△ 3	△ 9
蓬田村	令和5年	1	1					4	2		2		3			3
	令和4年	2	2					5	3		1	1	1			1
	比較	△ 1	△ 1					△ 1	△ 1		1	△ 1	2			2
外ヶ浜町	令和5年	5	3				2	6	2		2	2	2	2		
	令和4年	2		1			1									
	比較	3	3	△ 1			1	6	2		2	2	2	2		
今別町	令和5年															
	令和4年	2	2					11	9	1	1		6	4	1	1
	比較	△ 2	△ 2					△ 11	△ 9	△ 1	△ 1		△ 6	△ 4	△ 1	△ 1
平内町	令和5年	5	3	1			1	8	4	1		3	3	2		1
	令和4年	3	2				1	5	4		1		4	3		1
	比較	2	1	1				3		1	△ 1	3	△ 1	△ 1		

## 構成市町村別過去10年間の死傷者数

市町村別		平成26年	平成27年	平成28年	平成29年
青森市	死者(負傷者)	6 (27)	6 (19)	10 (15)	1 (19)
蓬田村	死者(負傷者)	－ (2)	－ (－)	－ (1)	－ (－)
外ヶ浜町	死者(負傷者)	－ (－)	－ (2)	2 (－)	－ (－)
今別町	死者(負傷者)	－ (－)	－ (－)	－ (－)	－ (－)
平内町	死者(負傷者)	2 (－)	－ (－)	－ (－)	－ (－)

△印・・・減

合計	り災人員			死者	負傷者	焼 損 面 積			損 害 額 (千円)						
	全損	半損	小損			建 物 (㎡)		林野 (a)	合計	建 物	林 野	車 両	船 舶	航 空 機	そ の 他
						床面積	表面積								
94	25	6	63	11	21	3,719	808	38	222,924	213,547	1,032	742		7,603	
154	44	13	97	6	18	4,506	416	370	159,055	156,094	73	1,476		1,412	
△ 60	△ 19	△ 7	△ 34	5	3	△ 787	392	△ 332	63,869	57,453	959	△ 734		6,191	
81	19	6	56	6	20	2,517	599	2	199,914	191,574		742		7,598	
130	29	11	90	4	17	3,239	224	262	135,795	132,841	73	1,476		1,405	
△ 49	△ 10	△ 5	△ 34	2	3	△ 722	375	△ 260	64,119	58,733	△ 73	△ 734		6,193	
6			6			396	160		5,505	5,505					
1			1			78	3		838	832				6	
5			5			318	157		4,667	4,673				△ 6	
4	4			3	1	429	49		7,260	7,260					
								108							
4	4			3	1	429	49	△ 108	7,260	7,260					
9	7	2				974	138		13,589	13,589					
△ 9	△ 7	△ 2				△ 974	△ 138		△ 13,589	△ 13,589					
3	2		1	2		377		36	10,245	9,208	1032			5	
27	11		16		1	802	87		8,833	8,832				1	
△ 24	△ 9		△ 15	2	△ 1	△ 425	△ 87	36	1,412	376	1,032			4	

平成30年	平成31年(令和元年)	令和2年	令和3年	令和4年	令和5年	過去10年平均値
4 (18)	3 (22)	6 (29)	6 (24)	4 (17)	6 (20)	5.2 (21.0)
- (-)	- (-)	- (-)	- (-)	- (-)	- (-)	0.0 (0.3)
- (2)	- (1)	- (-)	- (-)	- (-)	3 (1)	0.5 (0.6)
- (-)	- (-)	- (-)	- (-)	2 (1)	- (-)	0.2 (0.1)
- (-)	- (2)	- (-)	3 (-)	- (-)	2 (-)	0.7 (0.2)

# 月別火災統計

## (1) 青森市分

区分 月別	火災件数						焼損棟数					り災世帯			り災人員				
	合計	建物	林野	車両	船舶	航空機 その他	合計	全焼	半焼	部分焼	ぼや	合計	全損	半損	小損	合計	全損	半損	小損
令和5年	68	48		8		12	80	24	6	14	36	45	7	3	35	81	19	6	56
1月	7	6		1			12	3	1	2	6	9	2	1	6	21	6	3	12
2月	2	2					2			1	1	1			1	1			1
3月	5	2		1		2	2				2								
4月	11	7				4	10	4		3	3	5	1		4	8	2		6
5月	5	3				2	3	1			2	1			1	3			3
6月	7	5		1		1	9	2	1		6	11	1	1	9	22	4	2	16
7月	4	3				1	3			1	2	2			2	5			5
8月	7	6		1			9	2	2	2	3	3	1		2	4	1		3
9月	3	2		1			8	6		1	1								
10月	4	3		1			3	1			2	2			2	3			3
11月	7	4		1		2	12	2	2	3	5	7	1	1	5	5	3	1	1
12月	6	5		1			7	3		1	3	4	1		3	9	3		6

## (2) 町村分

区分 月別	火災件数						焼損棟数					り災世帯			り災人員				
	合計	建物	林野	車両	船舶	航空機 その他	合計	全焼	半焼	部分焼	ぼや	合計	全損	半損	小損	合計	全損	半損	小損
令和5年	11	7	1			3	18	8	1	4	5	8	4		4	13	6		7
1月																			
2月	2	2					6	3		2	1	4	1		3	8	2		6
3月	1		1																
4月	1	1					2	2				1	1			1	1		
5月	1					1													
6月	1					1													
7月																			
8月																			
9月	1	1					1				1								
10月	1					1													
11月	2	2					7	3	1	2	1	2	2			3	3		
12月	1	1					2				2	1			1	1			1



死者	負傷者	焼損面積		林野 (a) 車両 (台)	損害額(千円)						
		建物(m <sup>2</sup> )			合計	建物	林野	車両	船舶	航空機	その他
		床面積	表面積								
6	20	2,517	599	2 15	199,914	191,574		742			7,598
1	5	385		2	13,680	13,570		110			
		15			77	77					
				1	123			122			1
1	2	419	47		3,780	3,780					
		5	1		264	16					248
1		200	259		6,419	6,418					1
1	1		6		7,370	23					7,347
	4	513	90	2	77,645	77,575		70			
1		457	80	2 2	25,889	25,689		200			
1	3	15	1	1	55,339	55,241		98			
	1	169	113	3	5,393	5,350		42			1
	4	339	2	4	3,935	3,835		100			

死者	負傷者	焼損面積		林野 (a) 車両 (台)	損害額(千円)						
		建物(m <sup>2</sup> )			合計	建物	林野	車両	船舶	航空機	その他
		床面積	表面積								
5	1	1,202	209	36 2	23,010	21,973	1,032				5
2	1	710	160		11,035	11,035					
				36	1,032		1,032				
1		145		1	2,009	2,009					
					5						5
					4	4					
2		347	49	1	8,925	8,925					

# 令和5年覚知時間・月・覚知別火災発生状況

## (1) 事務組合分

昼夜別	区分	1	2	3	4	5	6	7	8	9	10	11	12	合計	専用 電話	加入 電話	警察 電話	駆 付 通 報	事 後 開 知	そ の 他	建 物	林 野	車 両	船 舶	航 空 機	そ の 他	死 者
		月	月	月	月	月	月	月	月	月	月	月	月														
合計		7	4	6	12	6	8	4	7	4	5	9	7	79	61	4	6	2	5	1	55	1	8			15	11
昼 間	小計	4	2	3	8	6	6	3	3	1	3	6	5	50	38	3	2	1	5	1	35	1	3			11	3
	6～9	1	1		1	1		1	1		1	3	1	11	5	1	1	1	2	1	8		2			1	
	9～12				4	1	2		1				1	9	9						6	1				2	
	12～15	2	1	2	3	3	2	2		1	2	2	1	21	14	1	1		2		11	1				5	1
	15～18	1		1		1	2		1			1	2	9	10	1			1		10					3	2
夜 間	小計	3	2	3	4		2	1	4	3	2	3	2	29	23	1	4	1			20		5			4	8
	18～21	1	1	2				1	1	1	1			8	7		1				6	1				1	2
	21～24	1		1					2	1				5	3		2				1	3				1	2
	0～3	1	1		2							1	2	7	6		1				7						1
	3～6				2		2		1	1	1	1	2	9	7	1		1			6	1				2	3

## (2) 青森市分

昼夜別	区分	1	2	3	4	5	6	7	8	9	10	11	12	合計	専用 電話	加入 電話	警察 電話	駆 付 通 報	事 後 開 知	そ の 他	建 物	林 野	車 両	船 舶	航 空 機	そ の 他	死 者
		月	月	月	月	月	月	月	月	月	月	月	月														
合計		7	2	5	11	5	7	4	7	3	4	7	6	68	52	4	5	1	5	1	48		8			12	6
昼 間	小計	4	1	2	8	5	5	3	3		3	6	4	44	32	3	2	1	5	1	32		3			9	3
	6～9	1	1		1	1		1	1		1	3	1	11	5	1	1	1	2	1	8	2				1	
	9～12				4	1	2		1				1	9	9						6	1				2	
	12～15	2		1	3	2	1	2				2	1	14	10	1	1		2		9					4	2
	15～18	1		1		1	2		1		2	1	1	10	8	1			1		9					2	1
夜 間	小計	3	1	3	3		2	1	4	3	1	1	2	24	20	1	3				16		5			3	3
	18～21	1		2				1	1	1				6	6						5	1					
	21～24	1		1					2	1				5	3		2				1	3				1	2
	0～3	1	1		2								2	6	5		1				6						
	3～6				1		2		1	1	1	1	1	7	6	1					4	1				2	1

## (3) 町村分

昼夜別	区分	1	2	3	4	5	6	7	8	9	10	11	12	合計	専用 電話	加入 電話	警察 電話	駆 付 通 報	事 後 開 知	そ の 他	建 物	林 野	車 両	船 舶	航 空 機	そ の 他	死 者
		月	月	月	月	月	月	月	月	月	月	月	月														
合計			2	1	1	1	1			1	1	2	1	11	9		1	1			7	1				3	5
昼 間	小計		1	1		1	1			1			1	6	6						3	1				2	
	6～9																										
	9～12																										
	12～15		1	1			1				1			4	4						2	1				1	
	15～18					1							1	2	2						1					1	
夜 間	小計		1		1						1	2		5	3		1	1			4					1	5
	18～21		1								1			2	1		1				1					1	2
	21～24																										
	0～3											1		1	1						1						1
	3～6				1								1	2	1			1			2						2

## 令和5年建物火災出火箇所・用途別火災状況

### (1) 事務組合分

用途別 出火箇所別	一般住宅	共同住宅	併用住宅	・作 工業 場場	倉 庫	複 合 用 途	福 祉 施 設	・小 屋 ・ 物 置 他	合 計
居 室	15	5							20
台 所 ・ 厨 房	6	1	1					1	9
倉 庫 ・ 車 庫 ・ 物 置	2			1	4			3	10
作 業 場				1					1
屋 外								2	2
壁 内 ・ 屋 根 裏	1				1				2
浴 室 ・ 洗 面 所 ・ 更 衣 室	1								1
廊 下		1							1
店 舗						1			1
そ の 他	1			5			1	1	8
合 計	26	7	1	7	5	1	1	7	55

### (2) 青森市分

用途別 出火箇所別	一般住宅	共同住宅	併用住宅	・作 工業 場場	倉 庫	複 合 用 途	福 祉 施 設	・小 屋 ・ 物 置 他	合 計
居 室	11	5							16
台 所 ・ 厨 房	5	1	1					1	8
倉 庫 ・ 車 庫 ・ 物 置	2			1	3			3	9
作 業 場				1					1
屋 外								2	2
壁 内 ・ 屋 根 裏	1				1				2
浴 室 ・ 洗 面 所 ・ 更 衣 室	1								1
廊 下		1							1
店 舗						1			1
そ の 他	1			4			1	1	7
合 計	21	7	1	6	4	1	1	7	48

### (3) 町 村 分

用途別 出火箇所別	一般住宅	共同住宅	併用住宅	・作 工業 場場	倉 庫	複 合 用 途	福 祉 施 設	・小 屋 ・ 物 置 他	合 計
居 室	4								4
台 所 ・ 厨 房	1								1
倉 庫 ・ 車 庫 ・ 物 置					1				1
作 業 場									0
屋 外									0
壁 内 ・ 屋 根 裏									0
浴 室 ・ 洗 面 所 ・ 更 衣 室									0
廊 下									0
店 舗									0
そ の 他				1					1
合 計	5	0	0	1	1	0	0	0	7

# 令和5年出火原因別火災状況

## (1) 事務組合分

用途別 原因別	建 物								林 野	車 両	船 舶	航 空 機	そ の 他	合 計
	一 般 住 宅	共 同 住 宅	併 用 住 宅	作 業 場 ・ 工 場	倉 庫	複 合 用 途	福 祉 施 設	・小 屋 ・ の 物 置						
た き 火								2					2	4
火 入 れ													1	1
配 線 器 具														
ス ト ー ブ	3				1					1				5
電 気 機 器 ・ 装 置						1								1
放 火 (放火疑い含む)	2	3								3				8
こ ん ろ (ガステーブル含む)	6	1	1					1						9
た ば こ	2	1											1	4
こ た つ														
電 灯 ・ 電 話 配 線	2			1	1			1					1	6
灯 火	2													2
焼 却 炉														
ボ イ ラ ー	1													1
マ ッ チ ・ ラ イ タ ー	1									1				2
内 燃 機 関														
火 遊 び														
煙 突 ・ 煙 道														
そ の 他	3			3	2		1	2	1	2			8	22
不 明	4	2		3	1			1		1			2	14
合 計	26	7	1	7	5	1	1	7	1	8			15	79

## (2) 青森市分

用途別 原因別	建 物								林 野	車 両	船 舶	航 空 機	そ の 他	合 計
	一 般 住 宅	共 同 住 宅	併 用 住 宅	作 業 場 ・ 工 庫	倉 庫	複 合 用 途	福 祉 施 設	・小 屋 ・ 物 置 他						
た き 火								2					2	4
火 入 れ													1	1
配 線 器 具														
ス ト ー プ	3									1				4
電 気 機 器 ・ 装 置						1								1
放 (放火疑い含む)	2	3								3				8
こ (ガステーブル含む)	5	1	1					1						8
た ば こ	1	1												2
こ た つ														
電 灯 ・ 電 話 配 線	1			1	1			1					1	5
灯 火	2													2
焼 却 炉														
ボ イ ラ ー	1													1
マ ッ チ ・ ラ イ タ ー	1									1				2
内 燃 機 関														
火 遊 び														
煙 突 ・ 煙 道														
そ の 他	3			2	2		1	2		2			6	18
不 明	2	2		3	1			1		1			2	12
合 計	21	7	1	6	4	1	1	7		8			12	68

## (3) 町村分

用途別 原因別	建 物								林 野	車 両	船 舶	航 空 機	そ の 他	合 計
	一 般 住 宅	共 同 住 宅	併 用 住 宅	作 業 場 ・ 工 庫	倉 庫	複 合 用 途	福 祉 施 設	・小 屋 ・ 物 置 他						
火 入 れ														
電 灯 ・ 電 話 配 線	1													1
こ ん ろ	1													1
た ば こ	1												1	2
煙 突 ・ 煙 道														
ス ト ー プ					1									1
マ ッ チ ・ ラ イ タ ー														
そ の 他				1					1				2	4
不 明	2													2
合 計	5			1	1				1				3	11

## 過去10年間の火災発生状況（事務組合）

区分 年別	火災件数							焼損棟数					り 災 人員 者	死 傷 者	焼損面積			損害額 (千円)
	合計	建物	林野	車両	船舶	航空機 その他	合計	全焼	半焼	部分焼	ぼや	建物 (㎡)			林野 (a)			
												床面積				表面積		
平成26年	129	53	5	18	2	51	113	14	6	29	45	173	8	26	3,685	654	392	136,307
平成27年	108	56	9	14		29	84	33	4	20	37	81	6	21	2,120	224	767	91,878
平成28年	99	53	2	10	1	33	113	23	8	27	41	172	12	16	4,743	617	115	110,150
平成29年	100	62	7	6		25	87	37	4	33	32	129	1	19	2,838	311	205	108,351
平成30年	86	49	4	10		23	96	18	4	31	32	136	4	20	3,465	808	185	1,232,570
平成31年 (令和元年)	123	63	7	6		47	100	24	4	36	36	119	3	25	3,506	575	541	169,382
令和2年	102	52	5	13	1	31	101	26	4	31	40	141	6	29	3,618	830	944	390,534
令和3年	99	56	3	7	1	32	92	26	8	17	41	102	9	26	5,076	1,250	16	554,547
令和4年	101	64	5	2		30	118	35	6	20	57	154	6	18	4,506	416	370	159,055
令和5年	79	55	1	8		15	98	32	7	18	41	94	11	21	3,719	808	38	222,924

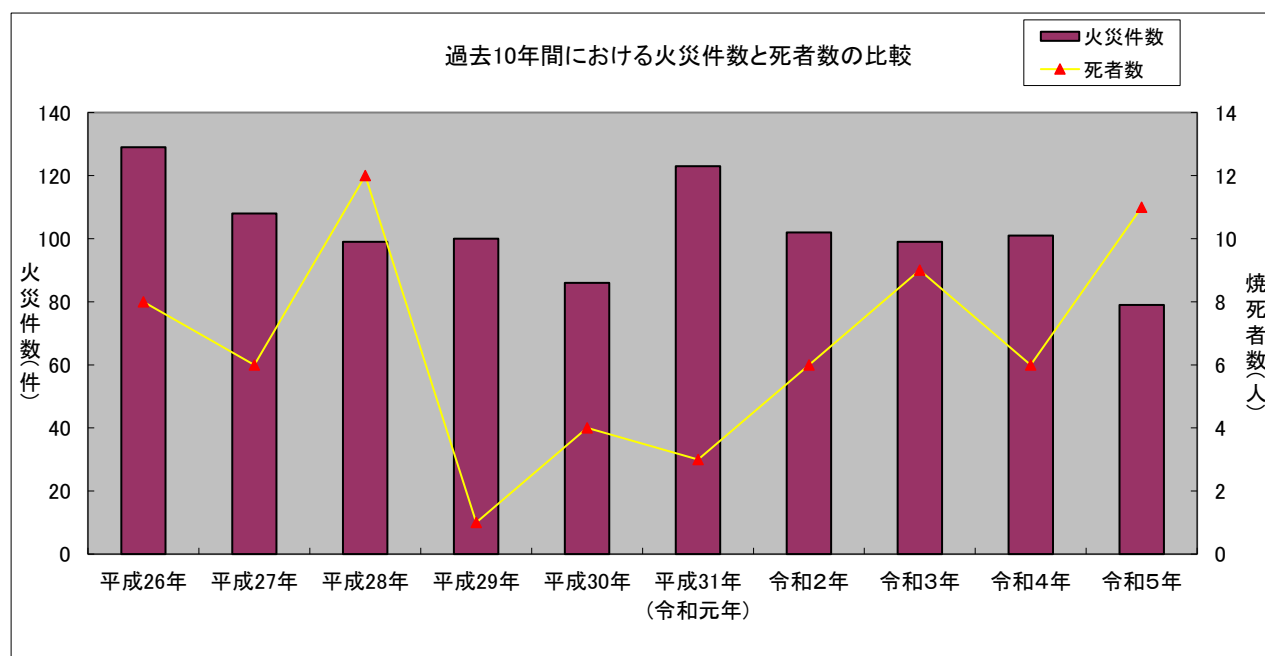

過去10年間の月別火災発生件数（事務組合）

年別 月別	平成 26年	平成 27年	平成 28年	平成 29年	平成 30年	平成31年 令和元年	令和 2年	令和 3年	令和 4年	令和 5年	平均
1月	7	7	13	10	15	6	6	8	6	7	8.5
2月	5	6	3	8	7	9	1	8	11	4	6.2
3月	9	7	14	6	10	7	13	6	6	6	8.4
4月	33	14	20	17	12	16	15	15	19	12	17.3
5月	15	14	10	13	6	23	17	9	15	6	12.8
6月	8	14	3	3	7	18	11	8	9	8	8.9
7月	20	13	2	2	6	9	4	11	5	4	7.6
8月	10	5	9	15	3	9	6	8	3	7	7.5
9月	3	5	10	11	3	10	5	7	8	4	6.6
10月	5	6	7	4	4	7	5	6	5	5	5.4
11月	6	9	3	5	4	7	11	6	8	9	6.8
12月	8	8	5	6	9	2	8	7	6	7	6.6
合 計	129	108	99	100	86	123	102	99	101	79	8.6

過去10年間の曜日別火災発生件数（事務組合）

年別 曜日別	平成 26年	平成 27年	平成 28年	平成 29年	平成 30年	平成31年 令和元年	令和 2年	令和 3年	令和 4年	令和 5年	平均
日	21	23	13	23	9	24	11	22	18	10	17.4
月	19	16	17	16	15	9	15	13	16	13	14.9
火	12	12	12	15	8	16	11	14	14	7	12.1
水	21	17	15	20	14	20	17	12	18	15	16.9
木	25	17	10	12	13	14	15	15	11	7	13.9
金	12	8	11	5	17	23	9	8	12	17	12.2
土	19	15	21	9	10	17	24	15	12	10	15.2
合 計	129	108	99	100	86	123	102	99	101	79	14.7

過去10年間の主な火災原因（事務組合）

年別	火災 件数	順 位				
		1	2	3	4	5
平成26年	129	枯草焼き	こんろ	電気配線	ライター	たばこ
		23	15	6	5	4
平成27年	108	枯草焼き	こんろ	ストーブ	放火	放火の疑い
		9	8	7	6	6
平成28年	99	こんろ	マッチ・ライター	ストーブ	火入れ	たばこ
		7	7	6	4	4
平成29年	100	たき火	電気配線	ストーブ	こんろ	たばこ
		14	12	10	7	7
平成30年	86	ストーブ	放火	こんろ	ごみ焼き	電気配線 ・器具
		10	8	7	7	7
平成31年 (令和元年)	123	たき火	ごみ焼き	電気配線 ・器具	ストーブ	電気装置
		16	15	11	8	7
令和2年	102	ごみ焼き	たばこ	放火・ 放火疑い	こんろ	電気機器 ・装置
		17	7	7	6	6
令和3年	99	放火・放火疑い	こんろ	たき火	ストーブ	電気機器 ・装置 たばこ
		14	10	8	7	6
令和4年	101	たばこ	ストーブ	電灯・ 電話配線	たき火	放火・ 放火疑い 不明
		15	13	11	9	7
令和5年	79	こんろ	放火・ 放火疑い	電灯・ 電話配線	ストーブ	たばこ
		9	8	6	5	4



## 予防課各種行事等の風景



【防火管理講習】



【訓練指導】



【防災パトロール出動式】



【青森市役所本庁舎消防総合訓練】



【防火作品コンクール】



【サードプレイス展示】

## 主な火災

明治4年2月29日	浜町より出火。	150戸焼失
明治5年3月25日	午後8時博労町山口米次郎方より出火、475戸焼失。	死者3名
明治5年11月6日	午後8時下新町奥崎丹蔵方より出火、729戸焼失。	死者1名
明治9年4月30日	午後3時大町より出火。	364戸焼失
明治15年9月30日	塩町より出火。	200戸焼失
明治15年10月30日	下蜷貝町田名部半衛門方より出火。	200戸焼失
明治17年9月21日	寺町より出火。	113戸焼失
明治23年3月23日	午後3時30分浜町より出火。	346戸焼失
明治24年5月2日	午後9時安方町より出火。	104戸焼失
明治25年5月17日	午後11時30分堤町鍵屋より出火。	214戸焼失
明治27年7月31日	午後1時30分鍛冶町より出火。	257戸焼失
明治27年9月8日	寺町より出火。	102戸焼失
明治27年10月27日	午後3時浜町より出火。	167戸焼失
明治29年5月14日	午後12時浜町より出火。	165戸焼失
明治30年11月11日	午後3時大町より出火。	194戸焼失
明治39年4月30日	午後1時博労町より出火。	114戸焼失
明治43年5月3日	午後1時安方町より出火し午後6時頃鎮火、全半焼5,239戸、焼死者26名、負傷者146名。	
大正15年7月10日	午前11時30分造道字浪打より出火、全半焼267戸、重軽傷47名、損害額 1,366,103円。	
昭和3年5月11日	午後2時浦町字橋本より出火、66戸全半焼、負傷者15名、損害額 182,900円。	
昭和14年6月6日	午後1時15分浦町字野脇より出火、37棟37戸全半焼、1,046坪焼失。	
昭和15年10月8日	午後4時40分古川字美法、製材所より出火、全半焼121棟、255戸、3,910坪焼失、負傷者4名。	
昭和17年9月15日	午後4時17分新蜷貝町より出火、269棟、365戸、7,903坪焼失、損害額 1,787,960円。	
昭和22年4月18日	午後3時05分北金沢より出火、南西の風に煽られ旭町、長島の一部5,638坪、273棟、324戸焼失、負傷者15名、損害額 61,506,200円。	
昭和23年5月20日	午後2時50分浦町字橋本より出火、西風に煽られ道路横断、浦町鉄道官舎焼失1,225坪、49棟79戸全半焼、損害額 19,780,000円。	
昭和31年4月14日	午後11時30分頃油川字大浜より出火、46棟全半焼、1,726坪、損害額 33,040,930円。	
昭和32年5月11日	午前10時22分頃、小橋字田川、船小屋より出火し、46棟全半焼1,070坪、損害額19,740,725円。	
昭和34年10月24日	午前2時20分頃、横内字亀井、物置より出火し、住宅16棟、住宅付店舗2棟、非住家13棟全焼、住宅部分焼2棟、2,618㎡焼失、損害額 17,103千円。	
昭和36年4月30日	午後1時46分頃、駒込字桐の沢、物置より出火し、105棟全半焼、7,004㎡焼失、損害額 36,411,930円。	
昭和39年11月21日	午前0時12分頃、沖館字篠田、クリーニング店より出火し、36棟全半焼、7,895㎡焼失、損害額 137,747千円。	
昭和41年5月18日	午前0時30分頃、横内字亀井、一般住宅より出火し、17棟全半焼、1,516㎡焼失、損害額 8,787千円。	
昭和44年7月15日	午後1時40分頃、瀬戸子山国有林内より出火し、国有林2,000a焼失、損害額 7,274千円。	
昭和45年1月10日	午前2時20分頃、橋本一丁目、木工所より出火し、全焼4棟、部分焼2棟、1,414㎡焼失、死者2名、損害額 48,427千円。	

昭和45年 5月30日	午前11時30分頃、岩渡字熊沢私有林より出火し、林野1,700 a 焼失、損害額 1,375千円。
昭和45年12月11日	午後 8時55分頃、新町二丁目、清水ビルより出火し、清水ビル、協働社ビル 2 棟全焼、丸大ビル 1 棟半焼、4,392㎡焼失、損害額 339,900千円。
昭和46年 5月20日	午前11時30分頃、高田朝日山私有林より出火し、林野7,300 a を焼失、6 時間後に鎮火。損害額 4,200千円。
昭和46年11月11日	午前 0時45分頃、新城字平岡、木工団地内より出火し、6 棟全半焼、2,570㎡焼失、損害額 107,290千円。
昭和46年12月25日	午前 2時45分頃、港町二丁目、自動車集配センターより出火し、センター、住宅 4 棟が全半焼、1,270㎡焼失、損害額 25,754千円。
昭和48年 4月20日	午後 2時20分頃、沖館字小浜、青森市民病院小浜分院2階病室から出火、同建物を半焼し、入院患者 3 名(30歳男性、33歳男性、71歳男性)が焼死、焼損面積 530㎡、損害額 30,919千円。
昭和51年 8月17日	午後 4時28分頃、沖館字小浜、製材所工場から出火し、製材工場1棟全焼、1,640㎡焼失、損害額116,978千円。
昭和53年10月19日	午前 4時50分頃、羽白字池上、青森市立油川中学校から出火し、体育館付校舎 1 棟全焼、3,830㎡焼失、損害額 67,352千円。
昭和57年 7月 2日	午前 1時57分頃、新城字平岡、木工団地内の集成材工場内から出火し、工場 2 棟全半焼、1,336㎡焼失、損害額 177,625千円。
昭和60年 8月27日	午前 0時32分頃、雲谷字山吹、店舗付旅館から出火し、同棟497㎡全焼、り災世帯 2 世帯、宿泊客 7 人がり災、損害額 14,374千円。
昭和62年 5月10日	午前 9時08分頃、岩渡字熊沢、民有林地内より出火し、林野2,000 a 焼失、損害額40,893千円。
昭和63年 4月 8日	午後 1時10分頃、千刈二丁目、木造2階建倉庫から出火し、同棟を全焼し隣接の木造モルタル 2 階建共同住宅及び木造2階建事務所付作業場の 2 棟を半焼の他、木造モルタル 2 階建共同住宅 1 棟部分焼、敷地に駐車中の乗用車 2 台を焼損、焼損面積 322㎡、損害額 6,952千円。(全車出動)
昭和63年 7月23日	午後 4時27分頃、松森字佃、青森市立佃中学校(耐火構造 3 階建)から出火し、同棟部分焼、81㎡を焼損、なお、土曜日で生徒は退校しており負傷者は発生しなかった。損害額 11,587千円。
平成元年 4月26日	午前 1時47分頃、松森一丁目、木造平屋建トタン葺の住宅から出火し、住宅 3 棟と共同住宅 1 棟及び物置の 5 棟全焼、住宅 1 棟が半焼、さらに住宅3棟が部分焼し、延べ655㎡を焼損、28人がり災した他、火元建物で居住者以外の男45歳(氏名等は後に判明)が焼死、損害額 27,751千円、り災世帯16世帯。(全車出動)
平成 2年 3月30日	午後 8時10分頃、新町一丁目、木造モルタル 2 階建トタン葺飲食店舗付住宅から出火し、同建物を全焼した。他、北隣接の店舗付住宅へ延焼して同建物を合わせて420㎡、2 棟を全焼、損害額 43,165千円、り災世帯 2 世帯。(全車出動)
平成 2年 5月21日	午前 0時50分頃、八重田字矢作、木造モルタル 2 階建トタン葺の住宅から出火し、同棟98㎡を全焼した他、隣接住宅に延焼して 2 棟全焼、1 棟部分焼、延べ296㎡を焼失、駐車していた乗用車 2 台も焼破損、さらに住宅 6 棟(内 1 棟は空き家)と物置 3 棟は窓ガラスが破損した他、備品等一部焼損溶解し、応急消火義務者の男62歳が火傷(Ⅲ度熱傷・重傷入院)、損害額 28,935千円、り災世帯 9 世帯。
平成 3年 1月31日	午前 9時15分頃、新城字山田、木造モルタル 2 階建トタン葺の住宅から出火、同棟を全焼した他、同敷地内の車庫全焼、隣接住宅に延焼し住宅 1 棟半焼、住宅 1 棟部分焼、焼損面積 197㎡、損害額 23,748千円。
平成 3年10月 9日	午後11時48分頃、篠田三丁目、木造一部 2 階建トタン葺車庫兼物置から出火、同棟を全焼、隣接の住宅 2 棟全焼、車庫 1 棟全焼、共同住宅 1 棟部分焼、住宅 2 棟部分焼、専門学校 1 棟部分焼、乗用車 1 台焼損、焼損面積 543㎡、損害額 11,913千円。

平成4年8月15日	午後2時26分頃、三内字沢部、木造モルタル一部2階建トタン葺の車庫付住宅から出火し、同棟を全焼した他、同敷地内木造モルタル2階建トタン葺の資材置き場1棟を全焼、同敷地内プレハブ1棟を全焼、車両4台全焼、2台部分焼、焼損面積2,036㎡、損害額51,541千円。
平成5年4月1日	午前9時09分頃、橋本三丁目、木造平屋建トタン葺の住宅から出火し、同棟59㎡を全焼し、東側隣接住宅、物置及び北側隣接物置3棟を全焼、西側隣接住宅1棟半焼、南側隣接住宅及び東側隣接住宅2棟が部分焼となり、火元建物の女77歳が焼死、焼損面積227㎡、損害額7,368千円。
平成5年5月17日	午後1時57分頃、大野字金沢、木造モルタル一部2階建トタン葺の住宅から出火し、同棟157㎡を全焼し、北側隣接倉庫1棟、東側隣接共同住宅及び倉庫2棟、南側住宅及び共同住宅2棟が部分焼、焼損面積167㎡、損害額6,345千円。(全車出動)
平成5年5月19日	午後0時20分頃、本町一丁目、木造モルタル2階建トタン葺の貸駐車場及び遊技場付住宅から出火し、同棟355㎡を半焼、焼損面積355㎡、損害額92,457千円。(全車出動)
平成6年2月10日	午後1時18分頃、荒川字筒井、木造一部下見坂モルタル一部2階建トタン葺住宅から出火し、同棟302㎡を全焼し、東側及び西側隣接住宅2棟、西側隣接物置1棟が部分焼、焼損面積302㎡、損害額10,469千円。
平成6年3月25日	午前4時53分頃、本町五丁目、木造モルタル一部2階建トタン葺飲食店舗から出火し、同店舗を半焼、焼損面積220㎡、損害額40,067千円。(第3出動)
平成6年5月2日	午後7時26分頃、大野字片岡、木造モルタル一部2階建トタン葺住宅から出火し、同棟を全焼し、東側及び西側隣接住宅2棟が部分焼、焼損面積121㎡、損害額12,549千円。(全車出動)
平成7年8月21日	午後6時31分頃、新城字平岡、鉄筋コンクリート造一部2階建特殊浴場2階遊技場から出火し、同棟を部分焼、焼損面積455㎡、損害額85,202千円。
平成9年4月28日	午前10時58分頃、戸山字赤坂砥取山原野から出火し、雑木林2,053aを焼失、損害額22,705千円。
平成9年11月24日	午前10時25分頃、旭町一丁目、木造モルタル2階建トタン葺住宅から出火し、同棟を全焼、北側隣接住宅1棟全焼、1棟ぼや、焼損面積345㎡、損害額42,850千円。(第3出動)
平成10年11月8日	午前0時38分頃、中央一丁目、木造板張一部2階建空き家から出火し、同建物を全焼し、住宅1棟、食料品店1棟全焼、住宅1棟半焼、2棟ぼや、焼損面積1,041㎡、損害額93,688千円。(全車出動)
平成11年7月14日	午後2時06分頃、造道一丁目、木造板張平屋建トタン葺の木材乾燥場から出火し、同建物を全焼、隣接建物2棟を全焼、焼損面積506㎡、損害額50,191千円。(第3出動)
平成12年11月26日	午前7時35分頃、三厩村字宇鉄、木造トタン張一部2階建トタン葺の住宅から出火し、同建物を全焼、隣接集会場1棟、店舗兼住宅1棟を半焼、焼損面積287㎡、損害額5,254千円。(第3出動)
平成13年1月25日	午前3時35分頃、南佃二丁目、木造不燃材張2階建事務所兼倉庫から出火し、同建物を全焼し、隣接工場兼事務所1棟半焼、レストラン1棟ぼや、焼損面積669㎡、損害額36,476千円。(全車出動)
平成13年3月31日	午前0時10分頃、奥野三丁目、木造平屋建物置から出火し、同建物全焼、隣接の物置、住宅等2棟全焼、2棟半焼し、焼死者2名(男64歳、女55歳)、焼損面積566㎡、損害額29,000千円。(全車出動)
平成13年6月9日	午後5時17分頃、平館村石浜、木造2階建車庫兼物置から出火し、同建物全焼、隣接の車庫、住宅等6棟全焼、1棟半焼、3棟部分焼、焼損面積1,770㎡、損害額99,025千円。(全車出動)
平成15年9月23日	午後11時18分頃、港町三丁目、木造モルタル2階建飲食店舗から出火し、同建物を全焼、隣接の倉庫1棟全焼、住宅1棟半焼、住宅1棟事務所1棟部分焼、住宅5棟ぼや、焼損面積1,969㎡、損害額1,374,587千円(第3出動)

平成18年4月30日	午後11時09分頃、外ヶ浜町字平館、木造モルタル2階建工場2階から出火し、同建物を全焼、隣接住宅1棟が部分焼、焼損面積 4,027㎡、損害額 270,231千円。
平成18年10月16日	午後6時43分頃、久須志三丁目、木造モルタル2階建住宅付工場から出火し、同建物を全焼、隣接する住宅1棟半焼、共同住宅3棟部分焼、共同住宅1棟及び社員寮1棟ぼや、焼損面積 660㎡、損害額 33,332千円。(第3出動)
平成19年1月8日	午前9時47分頃、浪館前田三丁目、木造モルタル2階建住宅1階から出火し、同建物を全焼、隣接する物置1棟全焼、住宅1棟及び車庫1棟部分焼、住宅1棟及び共同住宅1棟ぼや、車両2台焼損、焼損面積 216㎡、損害額 15,217千円。(第3出動)
平成19年4月29日	午後2時22分頃、駒込字月見野、木造モルタル一部2階建住宅から出火し、同建物を全焼、隣接する倉庫2棟全焼、住宅1棟及び車庫1棟ぼや、焼損面積 888㎡、損害額18,974千円。(第3出動)
平成19年12月12日	午後6時28分頃、浅虫字蛸谷、木造モルタル2階建店舗併用住宅1階から出火し、同建物を全焼、隣接する店舗併用住宅1棟部分焼、観光バス1台が焼損、焼損面積 227㎡、損害額 9,053千円。(第3出動)
平成19年12月13日	午前4時24分頃、旭町一丁目、木造一部2階建住宅1階から出火し、同建物を全焼、隣接する住宅1棟及び共同住宅1棟半焼、住宅3棟部分焼、住宅2棟ぼや、焼損面積309㎡、損害額 17,574千円。(第3出動)
平成20年8月23日	午後1時33分頃、浪岡大字北中野字北畠、準耐火造2階建倉庫1階から出火し、同建物を全焼、焼損面積 11,082㎡、損害額 1,161,158千円。(第3出動)
平成21年8月19日	午後6時45分頃、横内字亀井、木造サイディング張り2階建住宅1階から出火し、同建物を全焼、隣接する住宅1棟半焼、1棟ぼや、焼死者1名(男85歳)、焼損面積374㎡、損害額 4,326千円。(第3出動)
平成21年11月3日	午後3時41分頃、蓬田村広瀬字坂元、木造2階建て作業場兼物置小屋1階から出火し、同建物を全焼、隣接する住宅1棟半焼、事務所1棟部分焼、乗用車1台が焼損、焼損面積 279㎡、損害額 2,645千円。
平成22年7月5日	午前1時20分頃、浅虫字山下、木造2階建て物置小屋から出火し、同建物を全焼、隣接する住宅1棟全焼、住宅1棟、寺院1棟及び車庫1棟を部分焼、焼損面積 252㎡、損害額 4,493千円。(第3出動)
平成23年1月12日	午後1時55分頃、大野字前田、木造サイディング張り2階建て共同住宅から出火し、同建物を部分焼、死者1名、焼損面積59㎡、損害額 740千円。(第3出動)
平成24年1月19日	午後7時42分頃、外ヶ浜町蟹田字丑ヶ沢、木造サイディング張り一部2階建て住宅1階から出火し、同建物を全焼、隣接する住宅2棟及び物置1棟全焼、住宅2棟ぼや、焼損面積 383㎡、損害額 17,607千円。
平成24年6月30日	午後8時38分頃、外ヶ浜町三厩字本町、木造モルタル2階建て住宅1階から出火し、同建物を全焼、隣接する住宅1棟、店舗兼住宅1棟及び物置1棟全焼、住宅1棟半焼、住宅1棟ぼや、焼損面積 1,333㎡、損害額 57,636千円。(第3出動)
平成24年10月17日	午後1時28分頃、原別六丁目、木造モルタル2階建て倉庫1階から出火し、同建物を全焼、隣接する住宅兼事務所1棟、空き家1棟及び物置2棟全焼、住宅2棟及び物置1棟部分焼、物置3棟ぼや、焼損面積 993㎡、損害額 21,490千円。(第3出動)
平成24年11月20日	午後0時27分頃、石江字平山、木造鋼板張り一部2階建て住宅1階から出火し、同建物を全焼、隣接する住宅2棟部分焼、焼損面積 174㎡、損害額 8,004千円。(第3出動)
平成26年4月16日	午前11時50分頃、野内字菊川において、住家全焼4棟、半焼1棟、部分焼4棟、ぼや1棟、非住家全焼7棟、半焼1棟、部分焼3棟、ぼや2棟、焼損面積 1,624㎡、損害額 27,638千円。(第3出動)

平成26年8月14日	午前11時43分頃、浅虫字蛸谷において、住家全焼5棟、半焼1棟、部分焼2棟、ぼや3棟、非住家全焼1棟、死者1名、焼損面積1,242㎡、損害額34,279千円。(第3出動)
平成28年3月31日	午前2時43分頃、野内字浦島において、物置兼作業場全焼1棟、山林3a、死者1名、焼損面積194㎡。
平成28年4月25日	午前6時34分頃、原別三丁目において、住宅全焼1棟、半焼1棟、部分焼2棟、共同住宅部分焼1棟、物置全焼1棟、乗用車2台焼損、焼損面積227㎡、損害額8,047千円。(第3出動)
平成28年9月21日	午前8時33分頃、東津軽郡外ヶ浜町字三厩龍浜において、住宅9棟全焼、部分焼・ぼや4棟、非住家6棟全焼、半焼・ぼや2棟、国・町有林部分焼、負傷者1名、死傷者1名、焼損面積1,702㎡、損害額20,000千円。 午前9時38分頃、浪打一丁目において、店舗1棟全焼、住宅部分焼1棟び事務所1棟ぼや、焼損面積411㎡、損害額4,810千円。(第3出動)
平成29年1月25日	午後8時31分頃、新城字山田において、住宅1棟全焼、部分焼住宅及び作業所1棟、小屋部分焼1棟、負傷者1名、焼損面積337㎡、損害額3,883千円。(第3出動)
平成30年1月18日	午前0時18分頃、東津軽郡外ヶ浜町字三厩龍浜において、住宅6棟及び小屋5棟全焼、住宅1棟小屋1棟及び事務所1棟部分焼、小屋等2棟街路灯1基焼損、焼損面積1,172㎡、損害額52,949千円(第3出動)
平成30年4月4日	午前6時54分頃、鶴ヶ坂字早稲田耐火造6階建て工場において、工場1棟部分焼、焼損面積310㎡、損害額1,081,334千円。(第3出動)
平成30年12月6日	午前7時16分頃、東津軽郡外ヶ浜町字三厩六條間において、住宅5棟全焼、住宅1棟及び小屋2棟部分焼、街路灯1基焼損、焼損面積813㎡、損害額12,290千円。(第3出動)
平成31年10月24日 (令和元年)	午前2時36分頃、東津軽郡外ヶ浜町字蟹田塩越において、作業小屋3棟及び小屋3棟全焼、作業小屋1棟及び小屋5棟部分焼、消防団置場1棟ぼや、焼損面積944㎡、損害額24,821千円(第3出動)
令和2年5月25日	午後0時07分頃、鶴ヶ坂字早稲田耐火造6階建て工場において、工場1棟部分焼、焼損面積273㎡、損害額273,969千円。(第3出動)
令和3年9月28日	午後8時45分頃、大野字玉島において、住宅1棟倉庫1棟及び物置1棟全焼、住宅1棟及び事務所1棟部分焼、小屋2棟及び物置2棟ぼや、車両3台焼損、焼損面積434㎡、損害額8,321千円。(第3出動)

# 警 防



青森地域広域事務組合消防本部 消防救助技術競技会

# 緊急消防援助隊

## < 緊急消防援助隊とは >

緊急消防援助隊は、平成7年1月17日の阪神・淡路大震災の教訓を踏まえ、国内で発生した地震等の大規模災害時における人命救助活動等をより効果的かつ迅速に実施し得るよう、平成7年6月に創設されました。

## < 緊急消防援助隊の部隊編成 >

緊急消防援助隊は、平常時においてはそれぞれの地域における消防責任の遂行に全力を挙げる一方、国内において大規模災害が発生した場合には、消防庁長官の求め又は指示により、全国から当該災害に対応するための消防部隊が被災地に集中的に出動し、人命救助等の消防活動を実施するシステムです。

この部隊は、全国の消防本部から登録された、指揮支援部隊、都道府県大隊、統合機動部隊、エネルギー・産業基盤災害即応部隊、NBC災害即応隊指揮隊消火部隊、土砂風水害機動支援部隊、航空部隊から構成され、その内、青森地域広域事務組合消防本部では、令和6年4月1日現在、下表のとおり30隊が登録されています。

1	県大隊指揮隊	本部指揮 2 ※ <sup>1</sup>	16	救急小隊	筒井救急 1
2		中央指揮 1	17		原別救急 1
3	統合機動部隊 指揮隊	本部指揮 2 ※ <sup>1</sup>	18		浪岡救急 2
4	土砂風水害機動 支援部隊指揮隊	本部指揮 2 ※ <sup>1</sup>	19	毒劇物等 対応小隊	中央救助 1
5	NBC災害即応 部隊指揮隊	本部指揮 2 ※ <sup>1</sup>	20		横内化学 1
6	消火小隊	中央タンク 1	21	後方支援小隊	青森支援 1
7		中央ポンプ 1	22		本部指揮支援 1
8		筒井タンク 1	23		本部搬送 1
9		浪館ポンプ 1	24		本部輸送 1
10		油川タンク 1	25	通信支援小隊	東連絡 1
11		筒井ポンプ 1	26	大規模危険物 火災等対応小隊	沖館化学 1
12	救助小隊	東救助 1	27		沖館梯子 1
13		青森水陸 1	28	沖館原液 1	
14	救急小隊	浪館救急 1	29	その他の 特殊装備小隊	中央はしご 1
15		東救急 1	30		中央水槽 1

※<sup>1</sup>は重複登録



< 当消防本部の出動実績 >

- ・平成 15 年 9 月 28 日発災「出光興産北海道製油所ナフサ貯蔵タンク火災」
- ・平成 20 年 6 月 14 日発災「岩手県・宮城内陸地震」
- ・平成 23 年 3 月 11 日発災「東日本大震災」
- ・平成 28 年 8 月 31 日発災「台風第 10 号による災害」
- ・平成 30 年 9 月 6 日発災「北海道胆振東部地震」
- ・令和元年 10 月 13 日発災「令和元年東日本台風」

< 令和元年度に出動した「令和元年東日本台風」の活動状況 >



搜索・救助活動

現地合同調整所



被災地への隊員投入

# 消防車両一覧表

(令和6年4月1日現在)

所属	名称	車名	型式	年式	総排気量(ℓ)	種類	ぎ装メーカー	級別	
消防本部	本部指揮1	日産	5AA-GNC27	R2	1.99	8人乗り (4WD)	平和機械	総務省貸与 緊急車両外	
	本部指揮2	トヨタ	CBF-TRH226S	H31	2.69	6人乗り (4WD)			
	本部広報1	トヨタ	6BA-MZRA95W	R6	1.98	7人乗り (4WD)			
	本部広報2	日産	DAA-GNC27	H28	1.99	8人乗り (4WD)			
	本部広報3	日産	DBA-NY12	H21	1.49	5人乗り (4WD)			
	本部広報4	日産	LDF-CW8E26	H26	2.48	6人乗り (4WD)			
	本部指揮支援1	トヨタ	CBA-URJ202W	H26	4.60	8人乗り (4WD)			
	防災指導車(起震車)	三菱	2PG-FEB80	R5	2.99	3人乗り			
	本部輸送1	トヨタ	SKG-XZB 7 0	R2	4.00	24人乗り (支援Ⅲ型)	平和機械		
中央消防署	中央指揮1	トヨタ	CBF-TRH226K	H24	2.69	8人乗り (4WD)	横浜モーターズ	総務省貸与	
	中央指揮2	三菱	LA-V73W	H15	2.97	7人乗り (4WD)			
	中央ポンプ1	日野	2KG-XZU685M	R4	4.00	CD-I型 水槽900ℓ (4WD)	モリタ	A-2	
	中央タンク1	日野	2KG-GX2ABA	R2	5.12	水槽 2, 000ℓ (4WD)	モリタ	A-2 CAFS	
	中央はしご1	日野	2DG-PRJAPJF	H30	8.86	35m級			
	中央救助1	日野	SDG-GX7JGAA改	H26	6.40	Ⅲ型 (4WD)	モリタ		
	中央水槽1	日野	2DG-FQ1AJC改	R6	8.86	水槽 10, 000ℓ	モリタ		
		トーハツ	VF63AS-Ti	R&	0.53	【中央水槽1積載】		B-2	
	中央救急1	トヨタ	CBF-TRH226S	H26	2.69	高規格救急車 (4WD)			
	中央連絡1 〔小型5号〕	三菱	KK-FD50AB	H13	2.83	6人乗り (4WD)			
		トーハツ	V-46A(S)	H4	—			B-3	
	中央消防署 管内	沖館タンク1	日野	SDG-GX7JGAA改		6.40	水槽 2, 000ℓ	日本ドライ	A-2
		沖館化学1	日野	BDG-FH1ALXA改	H20	8.86	薬液槽 2, 000ℓ	モリタ	A-1
		沖館梯子1	いすゞ	KL-CYM51Q4改	H17	14.25	大型高所放水車	モリタ	A-1
沖館原液1		日野	BDG-FG8JGWA	H20	7.68	薬液槽 4, 350ℓ	モリタ		
沖館連絡1		日産	ABF-SKP2MN	H27	1.79	5人乗り (4WD)			
油川ポンプ1		日野	TKG-XZU685M	H31	3.63	CD-I型 水槽1,300ℓ (4WD)	モリタ	A-2	
油川タンク1	日野	2KG-GX2ABA	R5	5.12	水槽 2, 000ℓ (4WD)	日本ドライ	A-2		
油川救急1	トヨタ	CBF-TRH226S	H27	2.69	高規格救急車 (4WD)				
油川連絡1	三菱	E-CD5W	H7	1.83	5人乗り (4WD)				
青森救急2	トヨタ	TRH226S-QFPDK-H	H22	2.69	高規格救急車 (4WD)				
浪館分署	新城ポンプ1	いすゞ	KK-NKS71GR	H13	4.57	CD-I型 (4WD)	日本機械	A-2	
	新城タンク1	日野	KK-GX1JGEA改		7.96	水槽 2, 000ℓ (4WD)	日本ドライ	A-2	
	新城救急1	トヨタ		H26	2.69	高規格救急車 (4WD)			
	新城連絡1	いすゞ	KG-JVWME25	H14	2.95	8人乗り (4WD)			
浪館分署	浪館ポンプ1	日野	2KG-XZU685M	R3	4.00	CD-I型 水槽1000ℓ (4WD)	日本機械	A-2	
	浪館化学1	いすゞ	SDG-FSS90S2	H24	5.19	薬液槽 500ℓ [Ⅱ型] 水槽 1, 500ℓ (4WD)	日本機械	A-2	
	浪館救急1	日産	CBF-CS8E26改	R4	2.48	高規格救急車 (4WD)			
	浪館連絡1	マツダ	ABF-SKP2MN	H27	1.79	5人乗り (4WD)			
	青森タンク1	日野	KK-GX1JGDA改	H14	7.96	水槽 2, 000ℓ	日本ドライ	A-2	
外ヶ浜分署	外ヶ浜タンク1	三菱	KK-FL63HGX改	H14	8.20	水槽 2, 000ℓ (4WD)	GMいちばら	A-2	
	外ヶ浜救急1	トヨタ	CBF-TRH226S	H29	2.69	高規格救急車 (4WD)			
	外ヶ浜救急2	日産	TC-FPWGE50改	H19	3.49	高規格救急車 (4WD)			
	外ヶ浜連絡1	トヨタ	3DA-GDJ150W	R2	2.75	7人乗り (4WD)			
今別分署	今別タンク1	日野	2KG-GX2ABA	R5	5.12	水槽 2, 000ℓ (4WD)	モリタ	A-2 CAFS	
	今別救急1	日産	CBF-CS8E26改	H31	3.37	高規格救急車 (4WD)			
	今別救急2	トヨタ	TC-VCH28S	H18	3.37	救急車 (4WD)			
	今別連絡1	トヨタ	LDA-GDJ150W	R1	2.75	7人乗り (4WD)			

所 属	名 称	車 名	型 式	年式	総排気量(ℓ)	種 類	ぎ装メーカー	級 別			
東 消 防 署	東 消 防 署	東指揮1	三菱	LA-V73W	H15	2.97	7人乗り (4WD)		A-2  A-2 CAFS  A-2  A-2  B-2  総務省貸与		
		東指揮2	三菱	LA-V73W	H13	2.97	7人乗り (4WD)				
		東ポンプ1	日野	KK-GX1JGDA改	H12	7.96	CD-II型 (4WD)	モリタ			
		東タンク1	日野	2KG-GX2ABA	H29	5.12	CD-II型 水槽 900ℓ 13.8mブーム付 (4WD)	モリタ			
		東救助1	日野	2KG-GX2ABA	R2	5.12	III型 (4WD)	モリタ			
		東梯子1	三菱	KC-FP415J	H9	16.03	25m級	モリタ			
		東水槽1 〔小型2号〕	日野	BDG-FR1APYA改	H22	8.86	水槽 10, 000ℓ 【東水槽1積載】	モリタ			
		東救急1	トーハツ	3WF61A							
		東連絡1	日産	CBF-CS8E26改	H31	2.48	高規格救急車 (4WD)				
		青森水陸1	日産	LDF-VW6E26	R3	2.48	9人乗り (4WD)				
東 消 防 署	東 消 防 署	青森水陸1	いすゞ	2PG-FTS90S2	R2	5.19	水陸両用バギー FRPボート・ゴムボート (4WD)	赤尾			
		浅虫ポンプ1	日野	TKG-XZU685M	H29	4.00	CD-I型 水槽600ℓ (4WD)	モリタ	A-2 CAFS		
		浅虫連絡1	トヨタ	DBF-S412M	H28	1.49	5人乗り (4WD)		総務省貸与		
		青森支援1	いすゞ	QKG-CXY77AJ	H25	9.83	支援I型 (4WD)	トノックス			
		管 内 分 署	管 内 分 署	筒井ポンプ1	日野	2KG-XZU685M	R3	4.00	CD-I型 水槽1,000ℓ (4WD)	日本ドライ	A-2
				筒井タンク1	日野	2KG-GX2ABA	R6	5.12	水槽 2, 000ℓ (4WD)	日本機械	A-2
				筒井救急1	トヨタ	3BF-TRH226S	R3	2.69	高規格救急車 (4WD)		
				筒井連絡1	日産	KR-VWME25		2.95	8人乗り (4WD)		
				青森救急1	トヨタ	CBF-TRH226S	H19	2.69	高規格救急車 (4WD)		
		原 別 分 署	原 別 分 署	原別化学1	日野	SDG-GX7JGAA改	H24	6.40	薬液槽 500ℓ [II型] 水槽 1, 500ℓ (4WD)	モリタ	A-2
原別救急1	日産			CBF-CS8E26改	R2	2.48	高規格救急車 (4WD)				
原別連絡1	日産			UA-WHNY11	H16	1.76	5人乗り (4WD)				
青森タンク2	三菱			KK-FL63HGX改	H12	8.20	水槽 2, 000ℓ (4WD)	GMいちはら	A-2		
横 内 分 署	横 内 分 署	横内ポンプ1	日野	SDG-GX7JGAA改	H28	6.40	CD-II型 (4WD)	モリタ	A-2		
		横内化学1	日野	SDG-GX7JGAA改	H27	6.40	薬液槽 500ℓ [II型] 水槽 1, 500ℓ (4WD)	日本機械	A-2		
		横内救急1	日産	CBF-FPWGE50改	H27	3.49	高規格救急車 (4WD)				
		横内連絡1	いすゞ	KG-JVWME25		2.95	8人乗り (4WD)				
		本部搬送1	日野	2KG-FX2ABA	R5	5.12	2人乗り (4WD)				
浪 岡 消 防 署 管 内	浪 岡 消 防 署 管 内	浪岡指揮1	三菱	CBA-V93W	H21	2.97	7人乗り (4WD)		A-2		
		浪岡ポンプ1	日野	BDG-XZU378M	H23	4.00	CD-I型 (4WD)	日本ドライ	A-2		
		浪岡タンク1	日野	BDG-GX7JGWA改	H21	6.40	水槽 2, 000ℓ (4WD)	モリタ	A-2		
		浪岡水槽1 〔小型6号〕	日野	QPG-FQ1AREA	H29	8.86	水槽 10, 000ℓ 【浪岡水槽1積載】		B-2		
		浪岡救急1	トーハツ	CBF-TRH226S	H29	2.69	高規格救急車 (4WD)				
		浪岡救急2	トヨタ	CBF-TRH226S	H29	2.69	高規格救急車 (4WD)				
		浪岡連絡1	日産	3BF-CS8E26改	R5	2.48	高規格救急車 (4WD)				
		浪岡連絡2	日産	KG-VWMGE24	H10	3.15	9人乗り (4WD)				
		浪岡連絡3	マツダ	DBF-SLP2M	H29	1.79	5人乗り (4WD)				
		浪岡輸送1 〔小型7号〕	三菱	KC-BE439F改	H7	3.90	29人乗り				
平 内 消 防 署 管 内	平 内 消 防 署 管 内	平内指揮1	いすゞ	SF760	H5				B-2		
		平内ポンプ1	日産	DBA-NC26	H27	1.99	8人乗り (4WD)		A-2		
		平内ポンプ2	日野	SDG-GX7JGAA改	H24	6.40	水槽 2, 000 ℓ (4WD)	日本ドライ	A-2		
		平内タンク1	日野	2KG-XZU685M	R4	4.00	5人乗り (4WD)	モリタ	A-2		
		平内救急1	日野	LDG-FE7JKAA	H25	6.40	水槽 4, 000 ℓ (4WD)	日本ドライ	A-2		
		平内救急2	日産	CBF-CS8E26改	R4	2.48	高規格救急車 (4WD)				
		平内連絡1	日産	CBF-FPWGE50改	H26	3.49	高規格救急車 (4WD)				
		平内搬送1	トヨタ	3DA-GDJ150W	R4	2.75	7人乗り (4WD)				
		平内搬送2	いすゞ	2PG-NMS88AN	R3	2.99	3人乗り (4WD)				
			トヨタ	QDF-GDH226K	R3	2.75	5人乗り (4WD)	平和機械			



< 消防資機材の配置状況 その2 >

(令和6年4月1日現在)

器具種別	合計	救助隊種別										救助隊以外										浪岡	平内					
		高度救助隊				救助隊						中央消防署												東消防署				
		中央	東	浪岡	平内	本署	沖館	油川	新城	浪館	外ヶ浜	今別	小計	本署	浅虫	筒井	原別	横内	小計	消防署								
※1 簡易画像探索機	2	1	1									0						0										
器具除染	除染シャワー	3	1	1								0					1	1										
	除染剤散布器	3	2	1								0						0										
救山岳器具	登山器具一式	7	5	1								0					1	1										
	バスケット担架	11	2	1	1	1	2				1	1	4				1	1		1								
	ピバークセット	11	5	5									0				1	1										
水難救助器具	潜水器具一式	24	5	5	14							0						0										
	流水救助器具一式	10	5	5								0						0										
	救命胴衣	159	5	5	4	6	15	4	8	9	12	10	12	70	7	8	12	7	12	46	10	13						
	水中投光器	24	5	5	14								0						0									
	救命浮環	39	2	2	1	1	2	1	2	1	3	2	2	13	2	2	3	3	3	13	1	6						
	浮標	5	1	1	3									0						0								
	救命ボート	3	1	1	1									0						0								
	船外機	2	1		1									0						0								
	水中無線機	6	1	5										0						0								
水中時計	16	5	5	6									0						0									
その他の救助器具	投光器一式	34	1	1	1	1	5	3	2	1	2	1	1	15	5	1	2	2	2	12	2	1						
	携帯投光器	150	5	5	4	5	19	4	8	8	8	4	4	55	30	8	8	9	6	61	14	1						
	携帯拡声器	42	2	2	1	1	5	2	2		3	1	2	15	9	1	2	3	2	17	3	1						
	携帯無線機	80	4	4	2	4	18	2	1	2	2	4		29	12	1	2	2	2	19	7	11						
	応急処置用セット	9	1	1	1	1								0	1		1	1	1	4	1							
	車両移動器具	6	1	4										0						0	1							
	緩降機	3	1	1										0	1					1								
	ロープ登降機	15	5	5	2	3								0						0								
	救助用降下機	15	5	5	2	3								0						0								
	発電機	38	2	2	1	1	5	3	2	1	2	1	1	15	7	1	2	2	2	14	2	1						
	※2 その他携帯救助工具	106	12	38	1	4	13	1	1	1	1	5	1	23	16	1	1	1	1	20	2	6						
高度救助器具	画像探索機	2	1	1									0							0								
	地中音響探知機	2	1	1									0							0								
	熱画像直視装置	13	2	2	1	2			1				4	1			1			2	1	1						
	夜間用暗視装置	2	1	1									0							0								
	地震警報器	2	1	1									0							0								
	電磁波探査装置	1		1									0							0								
水中探査装置	1		1									0							0									

※1は、「検索器具」、※2その他携帯救助工具は、「掛け矢、つるはし、スコップ、斧、金てこ、なた、ポール等」のこと。

< 林野火災用資機材の配置状況 >

種別	署別	合計	中央	東	浪岡	平内
ジェットシューター		115	38	41	13	23
小型可搬式消火ポンプ		7	2	3	1	1
簡易水槽		7	2	2	1	2

< 化学消火薬剤の配置状況 >

種別	合計	中央	東	浪岡	平内
合成界面活性剤（高発泡）	3,848 ℓ	2,794 ℓ	934 ℓ	120 ℓ	0 ℓ
フッ素たん白（3%型）	9,700 ℓ	8,160 ℓ	1,540 ℓ	0 ℓ	0 ℓ
高分子ゲル生成フッ素界面活性剤耐アルコール泡水性液体火災用	0 ℓ	0 ℓ	0 ℓ	0 ℓ	0 ℓ

< 風水害災害用資機材の配置状況 >

※は、総務省からの無償貸与

種別	合計	中央消防署								東消防署						浪岡消防署	平内消防署	消防本部
		本署	沖館	油川	新城	浪館	外ヶ浜	今別	小計	本署	浅虫	筒井	原別	横内	小計			
救命胴衣	170	20	4	8	9	12	10	12	75	12	8	12	7	12	51	14	19	11
救命浮環	39	4	1	2	1	3	2	2	15	4	2	3	3	3	15	2	7	
胴付長靴	76	15		10		5	1	5	36	9		5			14	4		22
アルミボート	1								0						0	1		
救命胴衣（※）	46								0	46					46			
胴付長靴（※）	20								0	20					20			
ドライスーツ（※）	10	5							5	5					5			
ゴムボート（※）	1								0	1					1			
FRPボート（※）	1								0	1					1			
水陸両用バギー（※）	1								0	1					1			
高機能救命ボート（※）	1								0	1					1			

# 車両等配置表

(令和6年4月1日現在)

区 分署名	消防ポンプ 自動車	水槽付消防 ポンプ自動車	はしご自動車	化学消防車 大型化学消防車等 (3点セット)	救急自動車	救助工作車	指揮車	特殊車	その他	合計	
中央 消 防 署	本署	中央ポンプ1 [900ℓ]	中央タンク1 [2,000ℓ CAFS]	中央はしご1 [35m級]		中央救急1	中央救助1 [Ⅲ型]	中央指揮1	中央水槽1 [小型動力ポンプ付] [10,000ℓ]	中央指揮2 中央連絡1	9台
	沖館分署		沖館タンク1 [2,000ℓ]		沖館化学1 [大型化学消防車] [薬液2,000ℓ] 沖館はしご1 [大型高所放水車] [バスケット付] 沖館原液1 [泡原液搬送車] [薬液4,350ℓ]					沖館連絡1	5台
	油川分署	油川ポンプ1 [1,300ℓ]	油川タンク1 [2,000ℓ]			油川救急1 (青森救急2)				油川連絡1	5台
	新城分署	新城ポンプ1	新城タンク1 [2,000ℓ]			新城救急1				新城連絡1	4台
	浪館分署	浪館ポンプ1 [1,000ℓ]	(青森タンク1) [2,000ℓ]		浪館化学1 [水1,500ℓ/ 薬液500ℓ]	浪館救急1				浪館連絡1	5台
	外ヶ浜分署		外ヶ浜タンク1 [2,000ℓ]			外ヶ浜救急1 (外ヶ浜救急2)				外ヶ浜連絡1	4台
	今別分署		今別タンク1 [2,000ℓ]			今別救急1 (今別救急2)				今別連絡1	4台
	小計	4台	7台	1台	4台	9台	1台	1台	1台	8台	36台
東 消 防 署	本署	東タンク1 [13.8mブーム/ CAFS/900ℓ] 東ポンプ1		東はしご1 [25m級/ポンプ 付]		東救急1	東救助1 [Ⅲ型]	東指揮1	東水槽1 [小型動力ポンプ付] [10,000ℓ] 青森水陸1	東指揮2 東連絡1	10台
	浅虫分署	浅虫ポンプ1 [CAFS/600ℓ]							青森支援1 [支援車Ⅰ型]	浅虫連絡1	3台
	筒井分署	筒井ポンプ1 [1,000ℓ]	筒井タンク1 [2,000ℓ]			筒井救急1 (青森救急1)				筒井連絡1	5台
	原別分署		(青森タンク2) [2,000ℓ]		原別化学1 [水1,500ℓ/ 薬液500ℓ]	原別救急1				原別連絡1	4台
	横内分署	横内ポンプ1			横内化学1 [水1,500ℓ/ 薬液500ℓ]	横内救急1				横内連絡1 本部搬送1	5台
	小計	5台	2台	1台	2台	5台	1台	1台	3台	7台	27台
浪 岡 消 防 署		浪岡ポンプ1	浪岡タンク1 [2,000ℓ]			浪岡救急1 浪岡救急2		浪岡指揮1	浪岡水槽1 [小型動力ポンプ付] [10,000ℓ]	浪岡連絡1 浪岡連絡2 浪岡輸送1	9台
	小計	1台	1台			2台		1台	1台	3台	9台
平 内 消 防 署		平内ポンプ2	平内タンク1 [4,000ℓ] 平内ポンプ1 [2,000ℓ]			平内救急1 (平内救急2)		平内指揮1		平内連絡1 平内搬送1 平内搬送2	9台
	小計	1台	2台			2台		1台		3台	9台
署 合 計	11台	12台	2台	6台	18台	2台	4台	5台	21台	81台	
本 部							本部指揮2	本部輸送1 [支援車Ⅲ型] 防災指導車 [起震車]	本部広報1 本部広報2 本部広報3 本部広報4 本部指揮支援1 本部指揮1	9台	
	小計						1台	2台	6台	9台	
総 計	11台	12台	2台	6台	18台	2台	5台	7台	27台	90台	

( ) は非常用車両

緊急車外

# 消防水利施設状況調

(令和6年4月1日現在)

区分		署名	合計	青森市	外ヶ浜分署			今別分署		平内消防署
					蓬田村	外ヶ浜町 (蟹田)(平館)		今別町	外ヶ浜町 (三厩)	平内町
消火栓	公設	地上式	3448	2877	25	98	60	108	58	222
		地下式	242	242						
	私設	地上式	131	95		1	2			33
		地下式	1	1						
防火水槽	公設	40m <sup>3</sup> 未満	242	181	25			6		30
		40m <sup>3</sup> 以上 60m <sup>3</sup> 未満	688	308	70	49	62	50	57	92
		60m <sup>3</sup> 以上 100m <sup>3</sup> 未満	29	26		1	1		1	
		100m <sup>3</sup> 以上	5	4						1
	私設	40m <sup>3</sup> 未満	3	3						
		40m <sup>3</sup> 以上 60m <sup>3</sup> 未満	82	79						3
		60m <sup>3</sup> 以上 100m <sup>3</sup> 未満	1	1						
		100m <sup>3</sup> 以上	3	3						
プール										
河川・溝等										
濠・池等										
海・湖										
合計			4875	3820	120	149	125	164	116	381

## 開発行為に伴う消防水利状況

### 年別協議状況

年 別	件 数	開発面積 (㎡)	消火栓 (基)	防火水槽 (40㎡のみ)
昭和48年5月～平成27年12月	1,194	1,113,761,311.77	890	125
平成28年1月～同年12月	12	89,215.14	3	2
平成29年1月～同年12月	9	28,190.49	2	2
平成30年1月～同年12月	12	87,450.84	3	4
平成31年1月～令和元年12月	14	34,768.27	3	3
令和2年1月～同年12月	9	55,349.95	2	2
令和3年1月～同年12月	10	166,777.23	1	11
令和4年1月～同年12月	11	148,727.77	13	1
令和5年1月～同年12月	11	38,260.29	2	3
計	1,282	1,114,410,051.75	919	153
平成27年までの取り下げ	74	2,031,252.20	121	12
合 計	1,208	1,112,378,799.55	798	141

### 消防水利の設置状況（開発行為以外）

年 別	合計	消火栓（基）	防火水槽（40㎡）
昭和48年5月～平成27年12月	785	685	100
平成28年1月～同年12月	4	3	1
平成29年1月～同年12月	4	2	2
平成30年1月～同年12月	3	1	2
平成31年1月～令和元年12月	3	3	0
令和2年1月～同年12月	1	1	0
令和3年1月～同年12月	2	2	0
令和4年1月～同年12月	0	0	0
令和5年1月～同年12月	1	1	0
合 計		698	105



## 救助・救急業務の概要

令和5年中の救助業務は、中央消防署及び東消防署に配備された救助工作車並びに浪岡消防署及び平内消防署に配備された救助資機材を積載したポンプ車にて実施されました。救助出動件数は192件、救助人員は112人でした。前年と比較すると21件の出動件数減、3人の救助人員増となっております。

令和5年中の救急業務は、青森市内は合計12台（非常用車両2台を含む高規格救急車12台）、外ヶ浜町は合計2台（非常用車両1台を含む高規格救急車2台）今別町は合計2台（高規格救急車1台・非常用車両2B型救急車1台）、平内町は合計2台（非常用車両1台を含む高規格救急車2台）の合計18台で実施されました。救急出動件数は、14,123件、搬送人員12,474人で、前年と比較すると825件の出動件数増、924人の搬送人員増となり、1日平均の出動件数は、約39件となっております。事故種別では、急病が9,768件と約69%を占め、次いで一般負傷が2,010件で約14%、その他（転院搬送や医師搬送など）が1,271件で約9%、交通事故671件の約5%が主な事故種別となっております。

救助訓練の様子



# 救助出動状況

## (1) 事故種別出動件数

種別		合計		事故種別								
		令和4年	令和5年	火災	交通事故	水難	自然災害	機械事故	建物等による事故	ガス及び酸欠事故	破裂事故	その他の事故
区分	出動件数	213	192	2	44	20		2	45	3		76
	合計	活動件数	85	104	2	23	13			38	1	
救助人員		108	112	2	31	13			38	1		27
浪中央 岡消・東 署・		出動件数	193	173	2	41	15		1	41	3	
外ヶ 浜分署	活動件数	71	94	2	20	12			36	1		23
	救助人員	69	97	2	23	12			36	1		23
	出動件数	10	4			1			2			1
今別 分署	活動件数	6	2						2			
	救助人員	19	2						2			
	出動件数	7	3			2						1
平内 消防署	活動件数	5	1									1
	救助人員	17	1									1
	出動件数	3	12		3	2		1	2			4
出動車 両内訳	活動件数	3	7		3	1						3
	救助人員	3	12		8	1						3

※中央・東・浪岡消防署の件数に、外ヶ浜・今別分署の件数は含まず。

## (2) 事故種別出動車両等台数

種別		合計	事故種別								
			火災	交通事故	水難	自然災害	機械事故	建物等による事故	ガス及び酸欠事故	破裂事故	その他の事故
合計		745	15	206	95		10	134	10		275
出動車 両内訳	救助工作車	175	1	38	22		2	42	3		67
	ポンプ車 (水槽付含)	191	5	42	25		3	36	1		79
	はしご車 屈折はしご車	2	2								
	化学車	46	1	15			1	12	2		15
	指揮車等	103	3	33	27		2	1	1		36
	救急自動車	228	3	78	21		2	43	3		78

# 各署別救急統計

種別 区分		合 計		事 故 種 別										
		令和 4 年	令和 5 年	火災	自然 災害	水難	交通	労働 災害	運動 競技	一般 負傷	加害	自損 行為	急病	その他
合計	出動件数	13,298	14,123	79		16	671	63	68	2,010	42	135	9,768	1,271
	搬送件数	11,493	12,401	19		5	496	62	68	1,823	30	106	8,694	1,098
	搬送人員	11,550	12,474	21		5	557	62	68	1,827	30	106	8,700	1,098
中央・東・浪岡消防署	出動件数	12,300	13,048	72		10	616	55	66	1,858	39	127	9,010	1,195
	搬送件数	10,602	11,455	19		3	456	54	66	1,689	29	104	8,007	1,028
	搬送人員	10,652	11,524	21		3	513	54	66	1,693	29	104	8,013	1,028
外ヶ浜分署	出動件数	378	389	3		1	15	4		53	1	5	270	37
	搬送件数	341	344				9	4		48	1	1	246	35
	搬送人員	342	345				10	4		48	1	1	246	35
今別分署	出動件数	225	253			3	9		1	44	2		186	8
	搬送件数	200	226			1	8		1	35			175	6
	搬送人員	202	226			1	8		1	35			175	6
平内消防署	出動件数	395	433	4		2	31	4	1	55		3	302	31
	搬送件数	350	376			1	23	4	1	51		1	266	29
	搬送人員	354	379			1	26	4	1	51		1	266	29
前年比較	出動件数	825		1	▲ 9	▲ 4	20	▲ 30	▲ 7	25	5	▲ 30	963	▲ 109
	搬送件数	908		3	▲ 5	▲ 3		▲ 26	▲ 4	12	4	4	983	▲ 60
	搬送人員	924		5	▲ 5	▲ 3	18	▲ 26	▲ 4	13	4	4	979	▲ 61

事故種別割合

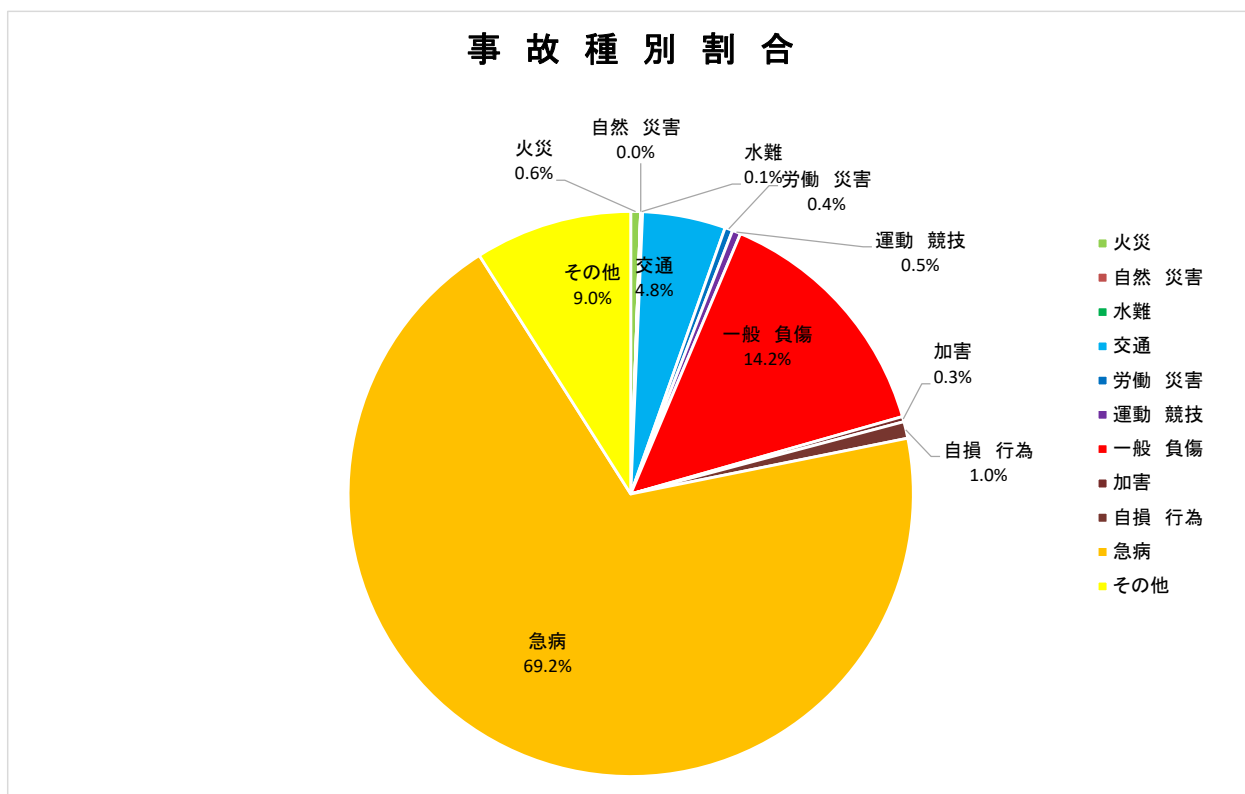

令和4年と令和5年の出動件数比較

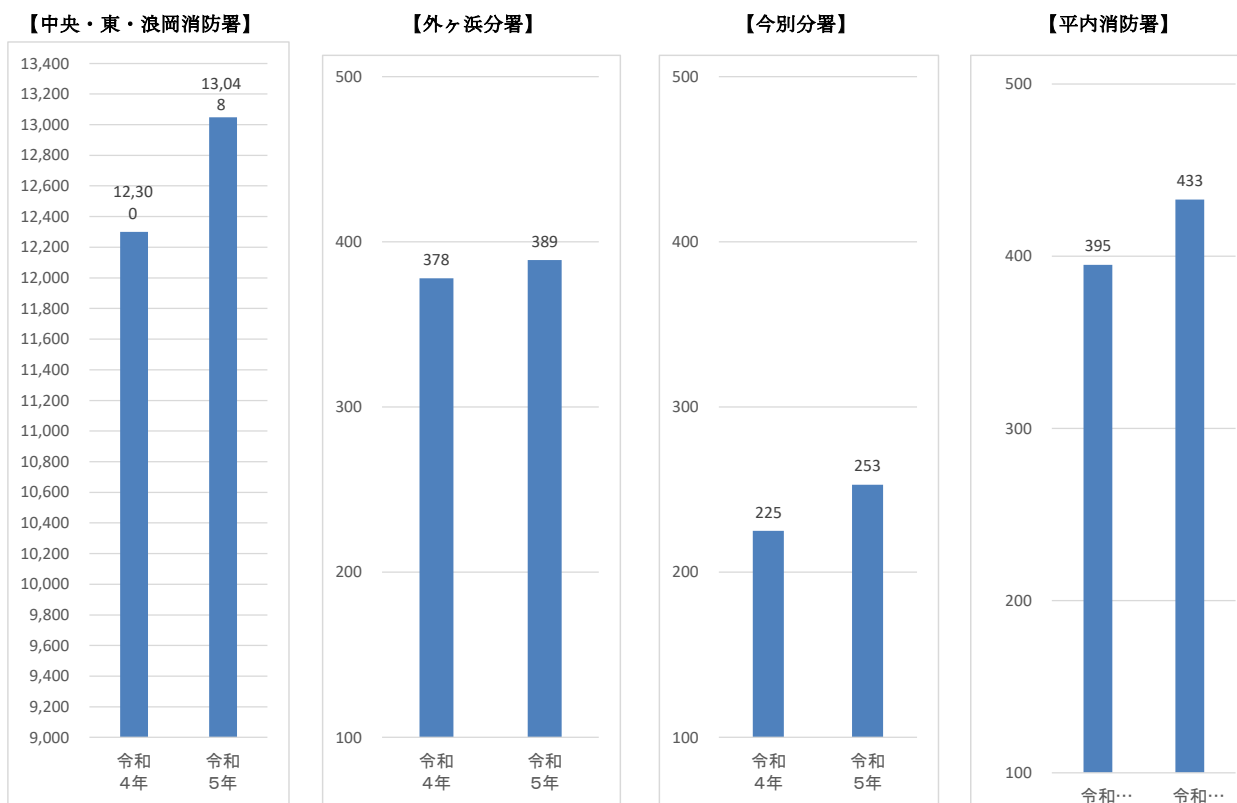

# 曜日及び月別救急出動状況

## ○事務組合全体

種別 区分	火 災	自然 災害	水 難	交通 事故	労働 災害	運動 競技	一般 負傷	加 害	自 損行 為	急 病	その他				合 計	
											転 院搬 送	医 師搬 送	資 機材 輸送	そ の他		
曜 日 別	月	14		4	82	15	10	308	2	25	1,475	215	1	1	22	2,174
	火	9		1	102	9	8	254	8	15	1,374	199	1		32	2,012
	水	14		1	103	6	3	261	6	16	1,402	170	1	2	20	2,005
	木	7		2	92	14	7	260	2	22	1,378	183	1		12	1,980
	金	10		3	95	8	5	306	7	21	1,379	202		3	20	2,059
	土	10		4	107	7	16	312	6	19	1,366	83		2	35	1,967
	日	15		1	90	4	19	309	11	17	1,394	45			21	1,926
合 計	79		16	671	63	68	2,010	42	135	9,768	1,097	4	8	162	14,123	
月 別	1月	9			45	3	4	191	2	7	885	115			13	1,274
	2月	4		1	38	3		162	2	11	683	108		1	14	1,027
	3月	3			32	4	1	152		9	695	76			13	985
	4月	9		1	49	3	3	154	6	18	681	74		1	13	1,012
	5月	3		2	79	3	5	133	8	8	718	102	1	2	11	1,075
	6月	5		2	52	7	10	150	5	18	666	89		1	15	1,020
	7月	6		1	49	7	16	158	2	10	854	88	1		13	1,205
	8月	10		2	75	6	11	219	2	19	1,391	101	1	1	21	1,859
	9月	7			50	7	7	152	5	11	792	85			16	1,132
	10月	6			61	5	8	170	7	7	772	75			15	1,126
	11月	8		1	80	7	1	166	1	9	722	99	1	1	5	1,101
	12月	9		6	61	8	2	203	2	8	909	85		1	13	1,307

# 曜日及び月別救急出動状況

## (1)中央・東・浪岡消防署

種別 区分	火災	自然災害	水難	交通事故	労働災害	運動競技	一般負傷	加害	自損行為	急病	その他				合計	
											転院搬送	医師搬送	資機材輸送	その他		
曜日別	月	13		3	74	14	10	277	2	25	1,359	201	1	1	22	2,002
	火	7		1	95	8	8	240	7	14	1,262	186	1		30	1,859
	水	14			91	6	3	241	4	14	1,276	158	1	2	18	1,828
	木	7		2	79	11	7	240	2	19	1,274	169	1		12	1,823
	金	9		1	90	7	5	289	7	20	1,278	190		3	20	1,919
	土	8		2	101	5	16	283	6	18	1,271	77		2	35	1,824
	日	14		1	86	4	17	288	11	17	1,290	44			21	1,793
合計	72		10	616	55	66	1,858	39	127	9,010	1,025	4	8	158	13,048	
月別	1月	9			43	2	4	181	2	6	818	110			12	1,187
	2月	3		1	32	3		148	2	10	624	99		1	14	937
	3月	2			29	4	1	141		9	639	72			13	910
	4月	8			46	3	3	145	6	17	626	72		1	12	939
	5月	3		1	68	3	5	121	6	8	669	96	1	2	10	993
	6月	5			51	4	9	134	5	17	613	80		1	14	933
	7月	6		1	43	6	15	149	2	10	797	80	1		13	1,123
	8月	10		1	64	3	11	194	2	17	1,303	94	1	1	21	1,722
	9月	6			48	7	7	136	5	11	724	83			16	1,043
	10月	6			58	5	8	152	7	5	723	72			15	1,051
	11月	6		1	74	7	1	162	1	9	650	92	1	1	5	1,010
	12月	8		5	60	8	2	195	1	8	824	75		1	13	1,200

(2)外ヶ浜分署

種別 区分	火災	自然災害	水難	交通事故	労働災害	運動競技	一般負傷	加害	自損行為	急病	その他				合計
											転院搬送	医師搬送	資機材輸送	その他	
曜日別	月	1		3	1		13			49	10				77
	火	1		3	1		2	1	1	41	6				56
	水			3			7		1	55	5				71
	木				5	1	9		3	32	7				57
	金						5			37	7				49
	土	1		1	1	1	12			31	1				48
	日						5			25	1				31
合計	3		1	15	4		53	1	5	270	37				389
月別	1月				1		4		1	21	4				31
	2月	1		3			5			16	7				32
	3月						1			18	1				20
	4月				1		3		1	20	1				26
	5月				2		7			18	4				31
	6月			1	1	1	3		1	26	6				39
	7月				1		3			23	4				31
	8月				3	2	6		1	31	3				46
	9月	1					7			24	1				33
	10月				1		9		1	22	1				34
	11月	1			3		1			20	1				26
	12月						4	1		31	4				40

(3) 今別分署

種別 区分	火災	自然災害	水難	交通事故	労働災害	運動競技	一般負傷	加害	自損行為	急病	その他				合計
											転院搬送	医師搬送	資機材輸送	その他	
曜日別	月			2			7			27	2				38
	火						6			34	1			1	42
	水				1		5	2		24	1			1	34
	木				3		8			27	1				39
	金			2	1		5			25					33
	土			1	1		6			20	1				29
	日				1		1	7		29					38
合計			3	9		1	44	2		186	6		2	253	
月別	1月						3			15					18
	2月				1		3			20					24
	3月						7			10					17
	4月						3			14				1	18
	5月			1	1				2	12					16
	6月			1			1	5		12	1			1	21
	7月				2		1			15	2				20
	8月				1		9			18					28
	9月				2		3			14					19
	10月				1		4			14					19
	11月				1		2			19	1				23
	12月			1			4			23	2				30



(4)平内消防署

種別 区分	火災	自然災害	水難	交通事故	労働災害	運動競技	一般負傷	加害	自損行為	急病	その他				合計
											転院搬送	医師搬送	資機材輸送	その他	
曜日別	月		1	3			11			40	2				57
	火	1		4			6			37	6			1	55
	水		1	8			8		1	47	6			1	72
	木				5	2	3			45	6				61
	金	1			4	1	7		1	39	5				58
	土	1			4	1	11		1	44	4				66
	日	1			3		1	9		50					64
合計	4		2	31	4	1	55		3	302	29			2	433
月別	1月			2			3			31	1			1	38
	2月			2			6		1	23	2				34
	3月	1			3		3			28	3				38
	4月	1		1	2		3			21	1				29
	5月				8		5			19	2			1	35
	6月					2	8			15	2				27
	7月				3	1	1	5		19	2				31
	8月			1	7	1		10		1	39	4			63
	9月							6			30	1			37
	10月				1			5		1	13	2			22
	11月	1			2			1			33	5			42
	12月	1			1						31	4			37

# 事故種別及び年齢区分別搬送人員状況

## (1) 中央・東・浪岡消防署

年齢	種別 程度	火災	自然 災害	水難	交通 事故	労働 災害	運動 競技	一般 負傷	加害	自損 行為	急病	その他	合計
		新生児	死亡										
重症												2	2
中等症												18	18
軽症								1			1		2
その他													
合計								1			1	20	22
乳幼児	死亡										1		1
	重症										5	3	8
	中等症				1			8			114	9	132
	軽症				10		1	56			275	1	343
	その他												
	合計				11		1	64			395	13	484
少年	死亡												
	重症				1		1			2	5	9	18
	中等症				6		11	8		1	53	11	90
	軽症				39		20	33	1	6	113	1	213
	その他												
	合計				46		32	41	1	9	171	21	321
成人	死亡							3		4	36		43
	重症	3			17	4	1	32		10	173	84	324
	中等症	3		1	67	14	13	99	2	32	727	147	1,105
	軽症	5			211	19	17	186	16	32	1,128	26	1,640
	その他												
	合計	11		1	295	37	31	320	18	78	2,064	257	3,112
老人	死亡	1			6		1	29	1	7	270	4	319
	重症	1		1	12	2		168	1		929	253	1,367
	中等症	6			40	5		524	3	5	2,410	394	3,387
	軽症	2		1	103	10	1	546	5	5	1,773	66	2,512
	その他												
	合計	10		2	161	17	2	1,267	10	17	5,382	717	7,585
合計	死亡	1			6		1	32	1	11	307	4	363
	重症	4		1	30	6	2	200	1	12	1,112	351	1,719
	中等症	9		1	114	19	24	639	5	38	3,304	579	4,732
	軽症	7		1	363	29	39	822	22	43	3,290	94	4,710
	その他												
	合計	21		3	513	54	66	1,693	29	104	8,013	1,028	11,524

※ 新生児＝生後28日未満の者、乳幼児＝生後28日以上満7歳未満の者、少年＝満7歳以上18歳未満の者、成人＝満18歳以上65歳未満の者、老人＝満65歳以上の者

(2) 外ヶ浜分署

年齢	種別 程度	火災	自然 災害	水難	交通 事故	労働 災害	運動 競技	一般 負傷	加害	自損 行為	急病	その他	合計
		新生児	死亡										
重症													
中等症													
軽症													
その他													
合計													
乳幼児	死亡												
	重症												
	中等症										2		2
	軽症										2		2
	その他												
	合計										4		4
少年	死亡												
	重症												
	中等症										2		2
	軽症							1			5		6
	その他												
	合計							1			7		8
成人	死亡							1					1
	重症					2		4			6	1	13
	中等症				2	1		1			27	4	35
	軽症				3	1		3	1		25	1	34
	その他												
	合計				5	4		9	1		58	6	83
老人	死亡									1	6		7
	重症							5			34	12	51
	中等症				4			13			92	16	125
	軽症				1			20			45	1	67
	その他												
	合計				5			38		1	177	29	250
合計	死亡							1		1	6		8
	重症					2		9			40	13	64
	中等症				6	1		14			123	20	164
	軽症				4	1		24	1		77	2	109
	その他												
	合計				10	4		48	1	1	246	35	345

※ 新生児＝生後28日未満の者、乳幼児＝生後28日以上満7歳未満の者、少年＝満7歳以上18歳未満の者、成人＝満18歳以上65歳未満の者、老人＝満65歳以上の者

(3) 今別分署

年齢	種別 程度	火災	自然 災害	水難	交通 事故	労働 災害	運動 競技	一般 負傷	加害	自損 行為	急病	その他	合計
		新生児	死亡										
	重症												
	中等症												
	軽症												
	その他												
	合計												
乳幼児	死亡												
	重症												
	中等症										2		2
	軽症							2					2
	その他												
	合計							2			2		4
少年	死亡												
	重症												
	中等症										1		1
	軽症							2					2
	その他												
	合計							2			1		3
成人	死亡										4		4
	重症			1							2		3
	中等症				4			3			9	1	17
	軽症						1	3			16		20
	その他												
	合計			1	4		1	6			31	1	44
老人	死亡							1			11		12
	重症				1			7			28	2	38
	中等症				3			8			58	3	72
	軽症							9			44		53
	その他												
	合計				4			25			141	5	175
合計	死亡							1			15		16
	重症			1	1			7			30	2	41
	中等症				7			11			70	4	92
	軽症						1	16			60		77
	その他												
	合計			1	8		1	35			175	6	226

※ 新生児＝生後28日未満の者、乳幼児＝生後28日以上満7歳未満の者、少年＝満7歳以上18歳未満の者、成人＝満18歳以上65歳未満の者、老人＝満65歳以上の者

(4) 平内消防署

種別 年齢 程度	火災	自然 災害	水難	交通 事故	労働 災害	運動 競技	一般 負傷	加害	自損 行為	急病	その他	合計
	新生児											
乳幼児												
少年												
成人												
老人												
合計												
死亡			1	1			1			15		18
重症				1			10			49	11	71
中等症				6	4	1	17		1	98	16	143
軽症				18			23			104	2	147
その他												
合計			1	26	4	1	51		1	266	29	379

※ 新生児＝生後28日未満の者、乳幼児＝生後28日以上満7歳未満の者、少年＝満7歳以上18歳未満の者、成人＝満18歳以上65歳未満の者、老人＝満65歳以上の者

# 救急隊員の行った応急処置件数

中央・東・浪岡消防署	急病	応急処置対象人員	止血	固定	人工呼吸	心マッサージ		心肺蘇生		酸素吸入	気道確保				保温										
						うち自動	うち自動	うち自動	うち自動		※1	※2	※3	※4											
																3	3	346	247	1,590	431	28	5	30	100
	交通事故	512	13	128	2			5	1	26	7	1			3	4									
	一般負傷	1,692	98	111	1			37	30	100	42	3	7		19	15									
	上記以外	1,297	18	40				19	14	330	25	5		3	6	22									
	合計	11,512	150	293	21	3	3	407	292	2,046	505	37	12	33	128	110									
外ヶ浜分署	急病	応急処置対象人員	止血	固定	人工呼吸	心マッサージ		心肺蘇生		酸素吸入	気道確保				保温										
						うち自動	うち自動	うち自動	うち自動		※1	※2	※3	※4											
							交通事故	10	4		3														
							一般負傷	48	8		4	1				1	1	8	3		1			6	
	上記以外	41	1	5	1			1	1	12	1														
	合計	345	16	14	4			8	8	81	14		1	2	2	11									
今別分署	急病	応急処置対象人員	止血	固定	人工呼吸	心マッサージ		心肺蘇生		酸素吸入	気道確保				保温										
						うち自動	うち自動	うち自動	うち自動		※1	※2	※3	※4											
							交通事故	8	1		4							2	1					2	
							一般負傷	35	4		6					2	1	3	2			1		14	
	上記以外	8		1						4						2									
	合計	226	9	11	1			17	12	69	17	1		2	1	78									
平内消防署	急病	応急処置対象人員	止血	固定	人工呼吸	心マッサージ		心肺蘇生		酸素吸入	気道確保				保温										
						うち自動	うち自動	うち自動	うち自動		※1	※2	※3	※4											
							交通事故	26			11	1	1	1		1	1	5	1					10	
							一般負傷	51	12		13	1	3	2		2	2	4	2				1	21	
	上記以外	36	2	4		1	1	1	1	13	2				1	14									
	合計	379	14	28	15	22	17	19	15	87	26	2	1	2	5	159									
合計	急病	応急処置対象人員	止血	固定	人工呼吸	心マッサージ		心肺蘇生		酸素吸入	気道確保				保温										
						うち自動	うち自動	うち自動	うち自動		※1	※2	※3	※4											
							交通事故	556	18		146	3	1	1		6	2	33	9	1			3	16	
							一般負傷	1,826	122		134	3	3	2		42	34	115	49	3	8	1	20	56	
	上記以外	1,382	21	50	1	1	1	21	16	359	28	5		3	7	38									
	合計	12,462	189	346	41	25	20	451	327	2,283	562	40	14	39	136	358									

気道確保欄の、※1には、経鼻エアウェイを使用して気道確保を行った件数を計上しています。  
 ※2には、喉頭鏡・鉗子等を使用して気道確保を行った件数を計上しています。  
 ※3には、救急救命士がラリングアルマスク等を使用して気道確保を行った件数を計上しています。  
 ※4には、救急救命士が気管挿管処置を実施して気道確保を行った件数を計上しています。

被覆	在宅療法継続			ショック パンツに よる血圧 の保持	除細動	静脈路 確保 (輸液)	薬剤 投与	その他 の応急 処置	血圧 測定	聴診器に よる心音・ 呼吸音の 聴取	血中酸素 飽和度の 測定	心電図	血糖 測定	ブドウ 糖投与	合計	
	※A	※B	※C													
16	367	16	37	314		27	308	121	530	7,354	944	7,677	6,504	210	36	26,586
44	3			3			12	2	36	499	48	503	232			1,564
266	51	1	5	45			34	15	125	1,605	88	1,647	929	1		5,165
37	9	2	1	6		1	22	8	83	1,221	85	1,266	824	4		4,014
363	430	19	43	368		28	376	146	774	10,679	1,165	11,093	8,489	215	36	37,329
被覆	在宅療法継続			ショック パンツに よる血圧 の保持	除細動	静脈路 確保 (輸液)	薬剤 投与	その他 の応急 処置	血圧 測定	聴診器に よる心音・ 呼吸音の 聴取	血中酸素 飽和度の 測定	心電図	血糖 測定	ブドウ 糖投与	合計	
	※A	※B	※C													
3	12		1	11		2	10	3		238	68	239	245	14		923
3										10	7	10	10			47
12	2			2		1	4			47	10	47	48	1		203
							1	1		40	10	39	41			153
18	14		1	13		3	15	4		335	95	335	344	15		1,326
被覆	在宅療法継続			ショック パンツに よる血圧 の保持	除細動	静脈路 確保 (輸液)	薬剤 投与	その他 の応急 処置	血圧 測定	聴診器に よる心音・ 呼吸音の 聴取	血中酸素 飽和度の 測定	心電図	血糖 測定	ブドウ 糖投与	合計	
	※A	※B	※C													
						2	27	7		157	26	152	167	8	3	703
							1			8	2	7	7			35
2							3	2		33	3	33	34			141
										8		8	8			31
2						2	31	9		206	31	200	216	8	3	910
被覆	在宅療法継続			ショック パンツに よる血圧 の保持	除細動	静脈路 確保 (輸液)	薬剤 投与	その他 の応急 処置	血圧 測定	聴診器に よる心音・ 呼吸音の 聴取	血中酸素 飽和度の 測定	心電図	血糖 測定	ブドウ 糖投与	合計	
	※A	※B	※C													
	2			2			21	3	2	248	69	249	255	22	1	1,117
2							1			24	10	24	21			112
6							2			47	5	48	47			213
1							4			34	8	35	35			154
9	2			2			28	3	2	353	92	356	358	22	1	1,596
被覆	在宅療法継続			ショック パンツに よる血圧 の保持	除細動	静脈路 確保 (輸液)	薬剤 投与	その他 の応急 処置	血圧 測定	聴診器に よる心音・ 呼吸音の 聴取	血中酸素 飽和度の 測定	心電図	血糖 測定	ブドウ 糖投与	合計	
	※A	※B	※C													
19	381	16	38	327		31	366	134	532	7,997	1,107	8,317	7,171	254	40	29,329
49	3			3			14	2	36	541	67	544	270			1,758
286	53	1	5	47		1	43	17	125	1,732	106	1,775	1,058	2		5,722
38	9	2	1	6		1	27	9	83	1,303	103	1,348	908	4		4,352
392	446	19	44	383		33	450	162	776	11,573	1,383	11,984	9,407	260	40	41,161

在宅療法継続欄の、  
 ※Aには、在宅中心静脈栄養管理・在宅化学療法等により点滴が施されている傷病者に対して応急処置等を行った件数を計上しています。  
 ※Bには、気管切開孔又は気管瘻・人工肛門等の外瘻が施されている傷病者に対して応急処置を行った件数を計上しています。  
 ※Cには、※A・※B以外の在宅療法継続中の傷病者に対して応急処置を行った件数を計上しています。

# 時間別救急出動件数

## (1) 中央・東・浪岡消防署

区分	事故種別	火災	自然災害	水難	交通事故	労働災害	運動競技	一般負傷	加害	自損行為	急病	その他				合計
												転院搬送	医師搬送	資機材輸送	その他	
合計		72		10	616	55	66	1,858	39	127	9,010	1,025	4	8	158	13,048
時間別内訳	0～2	6			17			51	6	4	408	8			10	510
	2～4	4			5			51	3	3	327	3			9	405
	4～6	9		1	16			68	1	9	424	4			13	545
	6～8	4		3	51	3		146	2	5	777	11			12	1,014
	8～10	4			83	7	7	255		7	1,086	174	1	1	14	1,639
	10～12	7		2	63	15	18	269		8	1,031	280	1		15	1,709
	12～14	6		1	65	11	15	191	5	16	964	191	1		17	1,483
	14～16	12		2	77	12	11	202	4	13	912	164	1	1	11	1,422
	16～18	10		1	106	4	6	200	5	17	903	112		6	15	1,385
	18～20	3			70	2	4	195	3	12	915	43			19	1,266
	20～22	4			44		3	130	7	13	749	24			13	987
	22～24	3			19	1	2	100	3	20	514	11			10	683

## (2) 外ヶ浜分署

区分	事故種別	火災	自然災害	水難	交通事故	労働災害	運動競技	一般負傷	加害	自損行為	急病	その他				合計
												転院搬送	医師搬送	資機材輸送	その他	
合計		3		1	15	4		53	1	5	270	37				389
時間別内訳	0～2							1			11					12
	2～4	1									12					13
	4～6							3		1	15					19
	6～8				4			4	1		28					37
	8～10				3	1		9		1	30	11				55
	10～12				2	2		6			36	10				56
	12～14	1		1	2			6			32	4				46
	14～16				2			7		1	28	4				42
	16～18				1	1		4			30	4				40
	18～20	1						7			19					27
	20～22				1			4		2	16	2				25
	22～24							2			13	2				17

## (3) 今別分署

区分	事故種別	火災	自然災害	水難	交通事故	労働災害	運動競技	一般負傷	加害	自損行為	急病	その他				合計
												転院搬送	医師搬送	資機材輸送	その他	
合計				3	9		1	44	2		186	6		2	253	
時間別内訳	0～2							2			5				7	
	2～4							1			9				10	
	4～6							1			13				14	
	6～8							3			18				21	
	8～10				1			8			27	4			40	
	10～12				1			7			28	1		1	38	
	12～14			2	3		1	4			17				27	
	14～16			1	3			8	2		16				30	
	16～18				1			2			13	1			17	
	18～20							5			18				24	
	20～22							1			15				16	
	22～24							2			7				9	

## (4) 平内消防署

区分	事故種別	火災	自然災害	水難	交通事故	労働災害	運動競技	一般負傷	加害	自損行為	急病	その他				合計
												転院搬送	医師搬送	資機材輸送	その他	
合計		4		2	31	4	1	55		3	302	29		2	433	
時間別内訳	0～2				1			2			14				17	
	2～4							1			8				9	
	4～6	1		1		1		4			21				28	
	6～8	1			4			5			31	1			42	
	8～10			1	2	1		8			41	2		1	56	
	10～12				3	1		7			37	10			58	
	12～14	1			11			3			32	9			56	
	14～16				3	1		7		1	26	2			40	
	16～18	1			5		1	7		1	32	3			50	
	18～20				1			7			36	1			45	
	20～22				1			4		1	14				20	
	22～24										10	1		1	12	



# 救命講習受講統計

		各救命講習会							合計		
		普通救命講習Ⅰ	普通救命講習Ⅱ	普通救命講習Ⅲ	上級救命講習	小学生対象救命講習	救命入門コース	その他の講習	応急手当普及員講習	令和5年	令和4年
消防本部	受講件数	14			1			5		20	7
	受講人数	312			18			243		573	98
・中央・浪岡・東消防署	受講件数	8						7		15	6
	受講人数	68						85		153	92
外ヶ浜分署	受講件数							4		4	5
	受講人数							21		21	31
今別分署	受講件数										
	受講人数										
平内消防署	受講件数										1
	受講人数										20
合計	受講件数	22			1			16		39	19
	受講人数	380			18			349		747	241
前年比較	受講件数	11			1		▲ 2	10			20
	受講人数	216			18		▲ 26	298			506

## 主な災害（火災を除く）

昭和39年4月22日	集中豪雨により若葉町、西滝地区等を流れる中小河川が氾濫し、両地区を中心に床上浸水112棟、床下浸水601棟の被害を被った。																						
昭和39年7月14日	集中豪雨により後潟、奥内、北金沢及び西滝地区の中小河川が氾濫、床上浸水362棟、床下浸水1,389棟の被害を被った。																						
昭和41年1月4日 ～5日	青森県を通過した低気圧の影響で、市内は暴風雨（最大風速24.6m、雨量86.3mm）となり、浅虫・久栗坂地区を中心に高潮や河川の氾濫の影響を受け、家屋の損壊や浸水等が多数発生、床上浸水515棟、床下浸水1,446棟、損壊家屋55棟、船舶の破損4隻等の被害を被った。																						
昭和41年10月31日	山岳地帯を中心に局地的な豪雨により（上北鉱山256mm、八甲田山175mm）浅虫地区を中心に東部方面の中小河川が氾濫し、床上浸水175棟、床下浸水326棟の被害を被った。																						
昭和43年5月16日	9時49分、北海道十勝沖地震で青森市震度5の強震を記録し、死者5人、負傷者53人、家屋の全半壊の他、家屋の一部損壊及び公共施設に多数の被害を被った。また、火災は7件発生し、住家2棟が全焼した。																						
昭和43年8月11日	集中豪雨により市内の西部から南西部の中小河川が氾濫し、床上浸水236棟、床下浸水891棟の被害を被った。																						
昭和43年8月20日 ～22日	集中豪雨により後潟、奥内地区を中心に中小河川が氾濫し、床上浸水371棟、床下浸水2,968棟の被害を被った。																						
昭和44年8月23日 ～24日	台風9号の影響で、23日夕方から降り始めた雨は、夜半になると土砂降りとなり、山間部で200mm以上、平野部でも100mm以上の集中豪雨を記録、24日午前1時55分の洪水警報を待たずして市内を流れる小中河川が氾濫した。特に市の中心を流れる駒込川や堤川が警戒水位を越え、その後も急激に増水を続けたことから、同河川の堤防が複数個所で決壊して鉄砲水となり、桜川団地を中心に住宅地へと濁流が流入し、未曾有の大洪水に見舞われた。																						
	<table border="1"> <tbody> <tr> <td>一般住家床上浸水</td> <td>6,263世帯</td> </tr> <tr> <td>〃 床下浸水</td> <td>6,896世帯</td> </tr> <tr> <td>計</td> <td>13,159世帯</td> </tr> <tr> <td>一般住宅半壊</td> <td>7世帯</td> </tr> <tr> <td>〃 全壊流出</td> <td>8世帯</td> </tr> <tr> <td>非住家流出</td> <td>8世帯</td> </tr> <tr> <td>計</td> <td>886世帯</td> </tr> <tr> <td>公共施設被害総額</td> <td>714,870千円</td> </tr> <tr> <td>各種産業被害総額</td> <td>3,442,765千円</td> </tr> <tr> <td>一般住家被害総額</td> <td>1,627,100千円</td> </tr> <tr> <td>計</td> <td>5,784,735千円</td> </tr> </tbody> </table>	一般住家床上浸水	6,263世帯	〃 床下浸水	6,896世帯	計	13,159世帯	一般住宅半壊	7世帯	〃 全壊流出	8世帯	非住家流出	8世帯	計	886世帯	公共施設被害総額	714,870千円	各種産業被害総額	3,442,765千円	一般住家被害総額	1,627,100千円	計	5,784,735千円
一般住家床上浸水	6,263世帯																						
〃 床下浸水	6,896世帯																						
計	13,159世帯																						
一般住宅半壊	7世帯																						
〃 全壊流出	8世帯																						
非住家流出	8世帯																						
計	886世帯																						
公共施設被害総額	714,870千円																						
各種産業被害総額	3,442,765千円																						
一般住家被害総額	1,627,100千円																						
計	5,784,735千円																						
昭和49年9月9日 ～10日	日本海中部の前線を伴った低気圧の接近により、8日午後から津軽地方を中心に強い雨が降り出した。その一方で台風18号は、8日夜、九州の枕崎付近に上陸し、9日朝、四国付近で温帯低気圧に変わった。しかしながら、温帯低気圧となったものの速い速度で北上し、9日夜には秋田付近へ、10日朝には八戸沖に達した。このことから、9日午後から三八、上北地方で雨が降り出し、その後はさらなる大雨となり、市内では141mmの大雨となった。																						
	<table border="1"> <tbody> <tr> <td>一般住家床上浸水</td> <td>361世帯</td> </tr> <tr> <td>〃 床下浸水</td> <td>1,822世帯</td> </tr> <tr> <td>計</td> <td>2,183世帯</td> </tr> <tr> <td>公共施設被害総額</td> <td>229,954千円</td> </tr> <tr> <td>各種産業被害総額</td> <td>17,391千円</td> </tr> <tr> <td>一般住家被害総額</td> <td>158,300千円</td> </tr> <tr> <td>計</td> <td>405,645千円</td> </tr> </tbody> </table>	一般住家床上浸水	361世帯	〃 床下浸水	1,822世帯	計	2,183世帯	公共施設被害総額	229,954千円	各種産業被害総額	17,391千円	一般住家被害総額	158,300千円	計	405,645千円								
一般住家床上浸水	361世帯																						
〃 床下浸水	1,822世帯																						
計	2,183世帯																						
公共施設被害総額	229,954千円																						
各種産業被害総額	17,391千円																						
一般住家被害総額	158,300千円																						
計	405,645千円																						
昭和50年8月6日	青森市内（旧浪岡町を含む）において集中的な大雨となり、市内では69mmの雨量となった。この影響により、20の区域にわたり災害が発生し、床上浸水51世帯、床下浸水297世帯の被害を受けた。																						

昭和50年8月23日 ～24日	台風6号の影響で北北西の風、瞬間最大風速23mもの強風により高潮が押し寄せ、海岸護岸17箇所が決壊し、本町四丁目、青柳一丁目、港町二丁目等の一帯が浸水し、住家114世帯及び水産業関係、商工業関係の商品等が被害を受け、さらに公共施設の港湾関係、商工関係等では23,900万円の被害を被った。また、八重田終末処理場裏の護岸が約76mにわたり決壊し、多量(約2,600トン)の海水が処理場内へ流入したため分団員329人が出動、49台のポンプ車等を使用し約18時間にわたって排水作業を行った。																				
昭和52年1月 ～2月	昭和51年の年末から降り続いた雪が翌52年1月、2月と降り続き、青森市では2月8日に195cmの積雪となり、昭和20年2月の209cmに次ぐ2番目の豪雪となったことから、降り積もった屋根の雪下ろし作業中に転落するなど雪に関する事故によって44人が負傷した。また、家屋の全半壊10棟、一部損壊61棟の被害と共に、雪に埋まったガスボンベ配管の離脱等でガス漏れ事故が35件発生、うち4件が爆発事故を起こし家屋に大きな被害を被った。																				
昭和52年8月5日	前線の影響により5日未明から強い雨が降り始め、市内で153mm、八甲田では238mmの集中豪雨となり、市内一円が浸水又は冠水し、住家や公共施設等が多大な被害を受けた。また、市の中心を流れる堤川が危険水位を超えた。このような中、同日11時25分、花園一丁目東北電力変電所西側堤防が約30cmにわたり決壊したため消防職員及び消防団員計346人が出動し、約4時間にわたり土嚢積み作業を行い、さらなる決壊を防止した。																				
	<table border="1"> <tbody> <tr> <td>一般住家床上浸水</td> <td>237世帯</td> </tr> <tr> <td>〃 床下浸水</td> <td>2,297世帯</td> </tr> <tr> <td>〃 流出</td> <td>1世帯</td> </tr> <tr> <td>計</td> <td>2,535世帯</td> </tr> </tbody> </table>	一般住家床上浸水	237世帯	〃 床下浸水	2,297世帯	〃 流出	1世帯	計	2,535世帯												
一般住家床上浸水	237世帯																				
〃 床下浸水	2,297世帯																				
〃 流出	1世帯																				
計	2,535世帯																				
	<table border="1"> <tbody> <tr> <td>公共施設被害総額</td> <td>707,702千円</td> </tr> <tr> <td>各種産業被害総額</td> <td>136,392千円</td> </tr> <tr> <td>一般住家被害総額</td> <td>305,700千円</td> </tr> <tr> <td>計</td> <td>1,149,794千円</td> </tr> </tbody> </table>	公共施設被害総額	707,702千円	各種産業被害総額	136,392千円	一般住家被害総額	305,700千円	計	1,149,794千円												
公共施設被害総額	707,702千円																				
各種産業被害総額	136,392千円																				
一般住家被害総額	305,700千円																				
計	1,149,794千円																				
昭和56年8月21日 ～23日	日本海低気圧の接近により、21日午後から降り出した強い雨は、翌22日から23日にかけて、平地で169mm、酸ヶ湯では232mmを記録する集中豪雨となり、中小河川の氾濫、低地の浸水等により道路冠水、床上、床下浸水の被害が発生した。また、台風15号による強風(瞬間最大風速32m)で被害が増大した。																				
	<table border="1"> <tbody> <tr> <td>一般住家床上浸水</td> <td>114世帯</td> </tr> <tr> <td>一般住家床下浸水</td> <td>772世帯</td> </tr> <tr> <td>計</td> <td>886世帯</td> </tr> </tbody> </table>	一般住家床上浸水	114世帯	一般住家床下浸水	772世帯	計	886世帯														
一般住家床上浸水	114世帯																				
一般住家床下浸水	772世帯																				
計	886世帯																				
	<table border="1"> <tbody> <tr> <td>公共施設被害総額</td> <td>498,214千円</td> </tr> <tr> <td>各種産業被害総額</td> <td>423,119千円</td> </tr> <tr> <td>一般住家被害総額</td> <td>117,100千円</td> </tr> <tr> <td>計</td> <td>1,038,433千円</td> </tr> </tbody> </table>	公共施設被害総額	498,214千円	各種産業被害総額	423,119千円	一般住家被害総額	117,100千円	計	1,038,433千円												
公共施設被害総額	498,214千円																				
各種産業被害総額	423,119千円																				
一般住家被害総額	117,100千円																				
計	1,038,433千円																				
平成3年9月28日	台風19号の影響で南南西の風、瞬間最大風速28mもの強風により、死者1名、負傷者3名、プレハブの倒壊、屋根トタンの剥離、ビニールハウスの損壊など839棟の被害を被った。																				
平成6年12月28日	21時19分頃に発生した三陸はるか沖地震(青森震度5)により、小柳県営住宅内で台所の一部を焼く火災が1件発生したほか、救急出動が4件(重傷1名、軽症3名、いずれも転倒により負傷したもの)発生し、また市内の各地では、住宅や道路などの一部が破損する被害が多数発生した。																				
平成11年10月28日	発達した低気圧の影響により、28日朝から風と雨が強まり、降り始めから28日16時までの総雨量が青森で140mm、酸ヶ湯で212mmに達し、最大瞬間風速は27.4m/sを観測した。このため、青森港では高潮が発生し、また山間部で大量に降った雨の影響により野内地区の貴船川が氾濫、住家や公共施設、農地などが浸水する被害を被った。																				
	<table border="1"> <tbody> <tr> <td>一般住家床上浸水</td> <td>77世帯</td> <td>道路冠水</td> <td>54箇所</td> </tr> <tr> <td>一般住家床下浸水</td> <td>168世帯</td> <td>河川被害</td> <td>8箇所</td> </tr> <tr> <td>一般住家一部損壊</td> <td>2世帯</td> <td>道路被害</td> <td>9箇所</td> </tr> <tr> <td>非住家浸水</td> <td>89棟</td> <td>農地被害</td> <td>28箇所</td> </tr> <tr> <td>合計</td> <td>247世帯・89棟</td> <td></td> <td>99箇所</td> </tr> </tbody> </table>	一般住家床上浸水	77世帯	道路冠水	54箇所	一般住家床下浸水	168世帯	河川被害	8箇所	一般住家一部損壊	2世帯	道路被害	9箇所	非住家浸水	89棟	農地被害	28箇所	合計	247世帯・89棟		99箇所
一般住家床上浸水	77世帯	道路冠水	54箇所																		
一般住家床下浸水	168世帯	河川被害	8箇所																		
一般住家一部損壊	2世帯	道路被害	9箇所																		
非住家浸水	89棟	農地被害	28箇所																		
合計	247世帯・89棟		99箇所																		

平成12年7月25日	<p>停滞した梅雨前線の影響により、青森市はかつてない集中豪雨に見舞われ、特に13時から14時までは1時間に64mmという青森地方気象台観測史上最高の雨量を記録した。これにより、下水道施設の排水能力を超えたため市内全域において道路が冠水し、特に旭町地区、港町地区において住家等の浸水被害多発した。</p> <table border="1"> <tbody> <tr> <td>一般住家床上浸水</td> <td>106世帯</td> <td>道路冠水</td> <td>276箇所</td> </tr> <tr> <td>一般住家床下浸水</td> <td>386世帯</td> <td>河川被害</td> <td>5箇所</td> </tr> <tr> <td>一般住家一部損壊</td> <td>1世帯</td> <td>道路被害</td> <td>5箇所</td> </tr> <tr> <td>非住家浸水</td> <td>207棟</td> <td>農地被害</td> <td>4箇所</td> </tr> <tr> <td>合計</td> <td>493世帯・207棟</td> <td></td> <td>290箇所</td> </tr> </tbody> </table>	一般住家床上浸水	106世帯	道路冠水	276箇所	一般住家床下浸水	386世帯	河川被害	5箇所	一般住家一部損壊	1世帯	道路被害	5箇所	非住家浸水	207棟	農地被害	4箇所	合計	493世帯・207棟		290箇所				
一般住家床上浸水	106世帯	道路冠水	276箇所																						
一般住家床下浸水	386世帯	河川被害	5箇所																						
一般住家一部損壊	1世帯	道路被害	5箇所																						
非住家浸水	207棟	農地被害	4箇所																						
合計	493世帯・207棟		290箇所																						
平成19年11月12日	<p>発達した低気圧の影響により、12日未明に降り始めた雨は、1日の総降水量が208mmに達し、12日の最大1時間の降水量は41mmを記録した。このことから、河川の氾濫や低地への浸水等により道路冠水、床下・床上浸水の被害が発生した。</p> <table border="1"> <tbody> <tr> <td>人的被害</td> <td>軽症 1名</td> <td>非住家床上浸水</td> <td>17棟</td> </tr> <tr> <td>一般住家床上浸水</td> <td>146棟</td> <td>非住家床下浸水</td> <td>158棟</td> </tr> <tr> <td>一般住家床上浸水</td> <td>631棟</td> <td>非住家一部損壊</td> <td>3棟</td> </tr> <tr> <td>一般住家一部損壊</td> <td>1棟</td> <td></td> <td></td> </tr> <tr> <td>合計</td> <td>軽傷 1名、住家778棟、非住家178棟</td> <td></td> <td></td> </tr> </tbody> </table>	人的被害	軽症 1名	非住家床上浸水	17棟	一般住家床上浸水	146棟	非住家床下浸水	158棟	一般住家床上浸水	631棟	非住家一部損壊	3棟	一般住家一部損壊	1棟			合計	軽傷 1名、住家778棟、非住家178棟						
人的被害	軽症 1名	非住家床上浸水	17棟																						
一般住家床上浸水	146棟	非住家床下浸水	158棟																						
一般住家床上浸水	631棟	非住家一部損壊	3棟																						
一般住家一部損壊	1棟																								
合計	軽傷 1名、住家778棟、非住家178棟																								
平成28年8月30日 ～31日	<p>台風10号の影響により、8月30日の夕方から徐々に雨と風が強まり、青森市では降り始めからの降水量が249mm、最大瞬間風速30.6mを観測した。これにより、屋根トタンの剥離や飛散、道路冠水、土砂災害などが多発した。また、青森市駒込桐ノ沢地区で、増水した駒込川が越水したことにより、8月30日午後9時20分、同地区に避難勧告が発令され、地域住民が避難所へ避難した。</p> <p>これに伴い、8月30日午前10時37分に消防災害対策本部を設置したが、翌日午前9時00分に廃止した。</p> <table border="1"> <tbody> <tr> <td>人的被害</td> <td colspan="3">2名（重症・軽症 各1名）</td> </tr> <tr> <td>住家床下浸水被害</td> <td>1棟</td> <td>道路障害</td> <td>6箇所</td> </tr> <tr> <td>住家一部損壊</td> <td>35棟</td> <td>道路冠水</td> <td>6箇所</td> </tr> <tr> <td>非住家床下浸水被害</td> <td>1棟</td> <td>河川被害</td> <td>2箇所</td> </tr> <tr> <td>非住家一部損壊</td> <td>20棟</td> <td>その他</td> <td>7件</td> </tr> <tr> <td>合計</td> <td colspan="3">重症 1名・軽傷 1名、住家36棟・非住家21棟、道路障害等14箇所、その他 7件</td> </tr> </tbody> </table>	人的被害	2名（重症・軽症 各1名）			住家床下浸水被害	1棟	道路障害	6箇所	住家一部損壊	35棟	道路冠水	6箇所	非住家床下浸水被害	1棟	河川被害	2箇所	非住家一部損壊	20棟	その他	7件	合計	重症 1名・軽傷 1名、住家36棟・非住家21棟、道路障害等14箇所、その他 7件		
人的被害	2名（重症・軽症 各1名）																								
住家床下浸水被害	1棟	道路障害	6箇所																						
住家一部損壊	35棟	道路冠水	6箇所																						
非住家床下浸水被害	1棟	河川被害	2箇所																						
非住家一部損壊	20棟	その他	7件																						
合計	重症 1名・軽傷 1名、住家36棟・非住家21棟、道路障害等14箇所、その他 7件																								

# 消 防 団



令和5年度 初午祭での纏振りの様子

## 構成市町村内の消防団状況調

### (1) 階級別消防団員数

(令和6年4月1日現在)

区 分	団長	副団長	本団 分団長	分団長	副 分団長	部長	班長	団員	実員数	条例 定数
合 計	6	23	30	101	103	133	299	1,653	2,348	2,963
青 森 市	2	10	16	40	40	72	171	1,242	1,593	1,983
青森消防団	1	5	11	21	21	53	114	1,071	1,297	1,600
浪岡消防団	1	5	5	19	19	19	57	171	296	383
蓬 田 村	1	2	4	8	8	8	8	70	109	140
外ヶ浜町	1	4	4	24	24	22	61	120	260	350
今 別 町	1	2	3	11	13	13	25	57	125	180
平 内 町	1	5	3	18	18	18	34	164	261	310

### (2) ポンプ自動車等現有数

(令和6年4月1日現在)

区 分	分団数	ポンプ自動車	小型動力ポンプ 付積載車	小型動力ポンプ (積載車含まず)	連絡車等	合 計
合 計	102	37	130	64	7	238
青 森 市	40	27	74	39	2	142
青森消防団	21	23	61	36	2	122
浪岡消防団	19	4	13	3	0	20
蓬 田 村	8	2	6	8	1	17
外ヶ浜町	24	3	24	1	2	30
(蟹田地区)	11	1	10	1	2	14
(平館地区)	8	2	7	0	0	9
(三厩地区)	5	0	7	0	0	7
今 別 町	12	1	12	5	1	19
平 内 町	18	4	14	11	1	30

# 青森市消防団組織図

(令和6年4月1日現在)

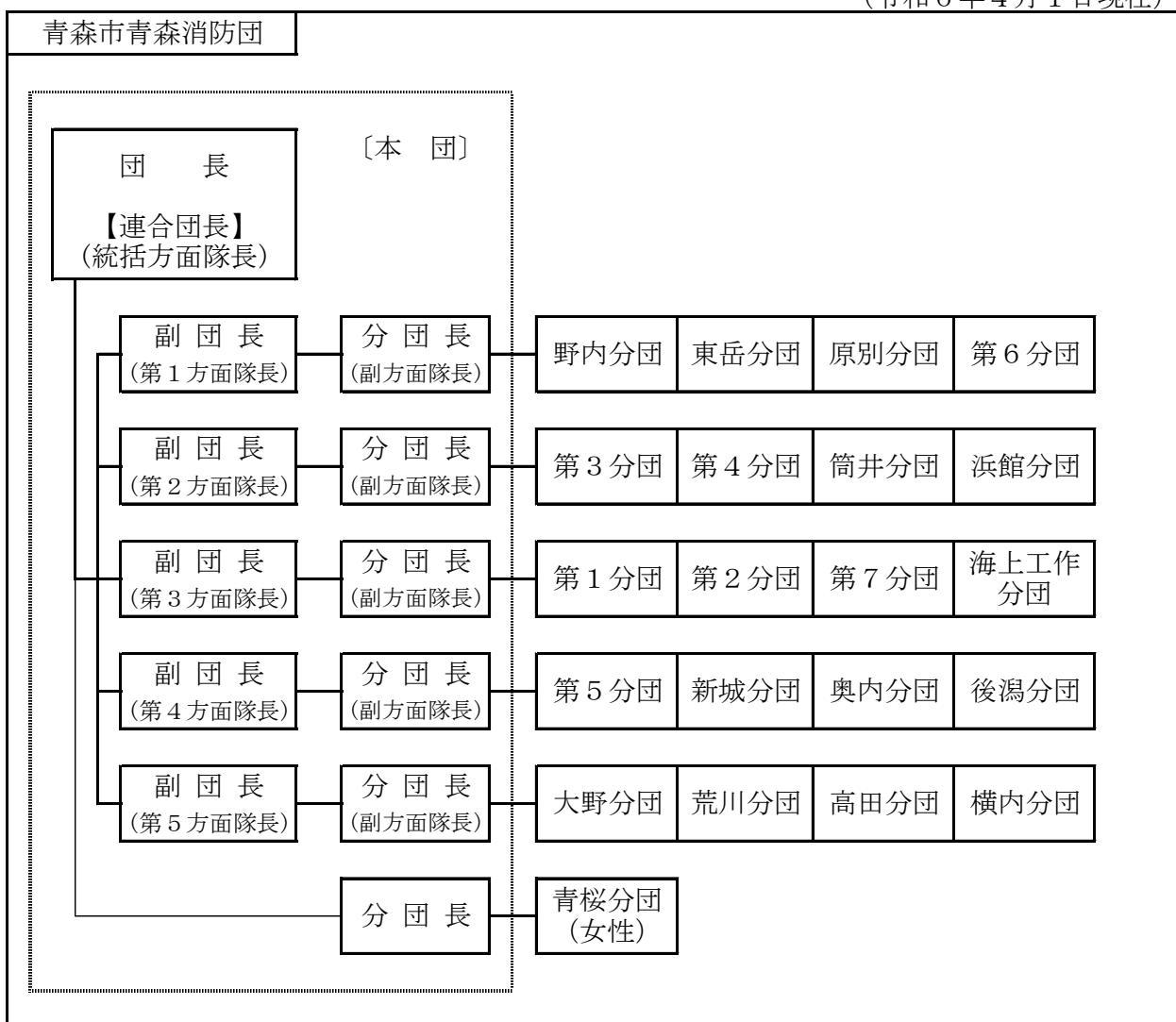

(令和6年4月1日現在)

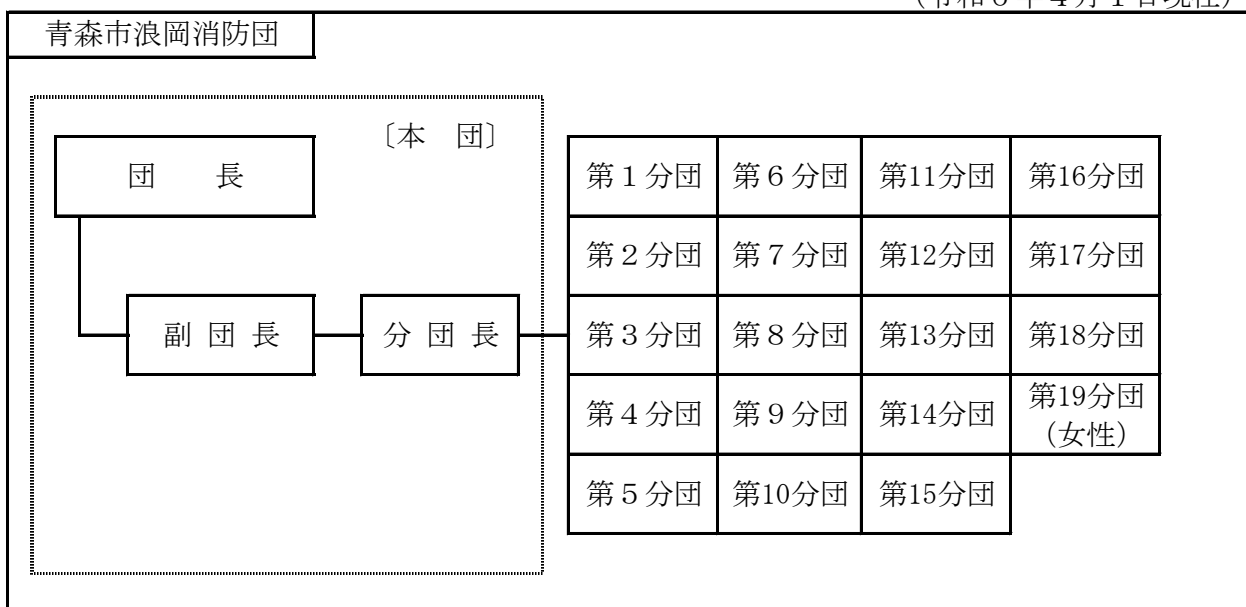

# 青森市消防団管轄区域図

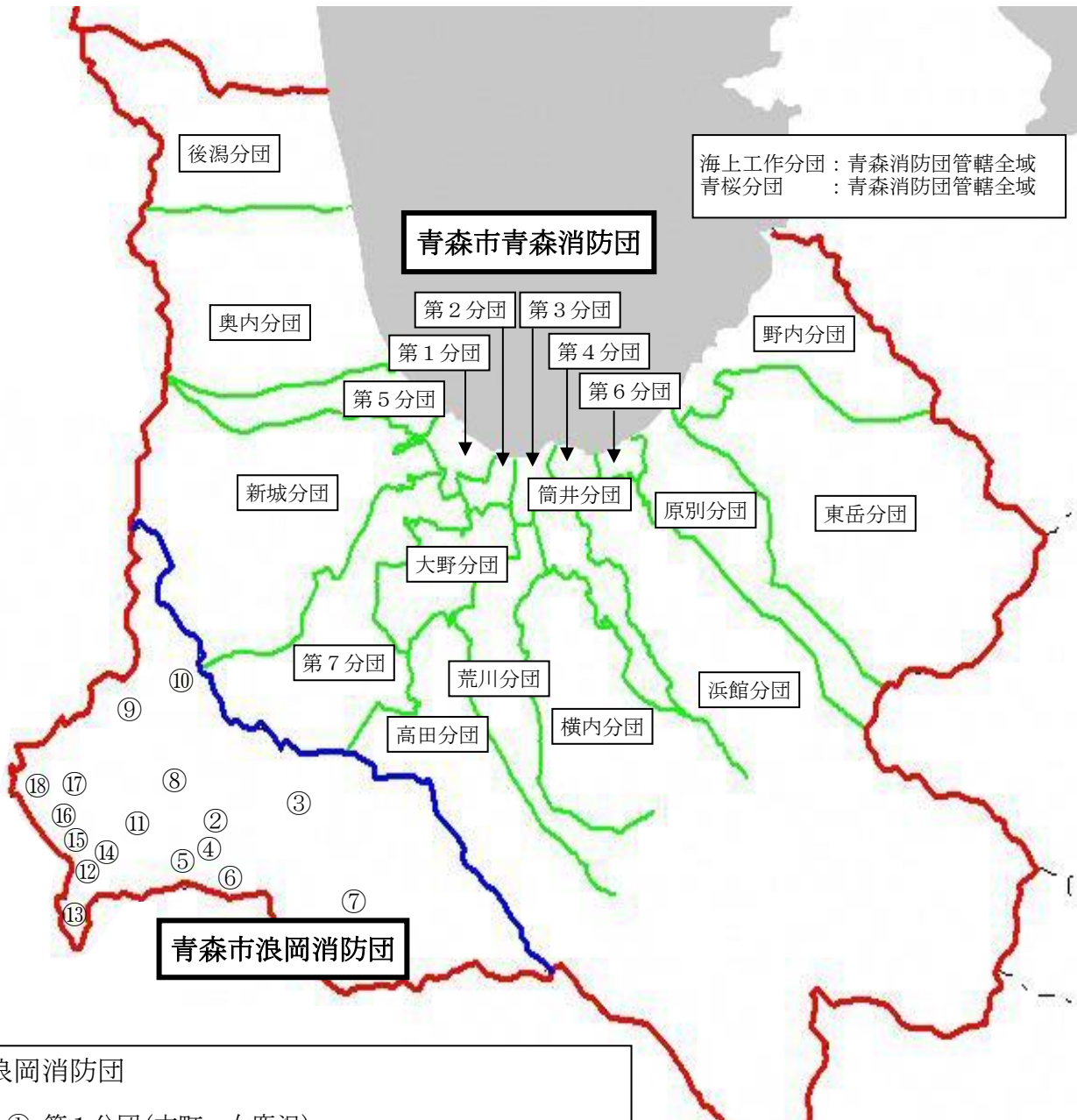

## 浪岡消防団

- |                |                 |
|----------------|-----------------|
| ① 第1分団(本町、女鹿沢) | ⑪ 第11分団(松枝)     |
| ② 第2分団(五本松)    | ⑫ 第12分団(下十川)    |
| ③ 第3分団(王余魚沢)   | ⑬ 第13分団(増館)     |
| ④ 第4分団(北中野)    | ⑭ 第14分団(銀)      |
| ⑤ 第5分団(吉内)     | ⑮ 第15分団(樽沢)     |
| ⑥ 第6分団(本郷)     | ⑯ 第16分団(郷山前)    |
| ⑦ 第7分団(細野)     | ⑰ 第17分団(吉野田)    |
| ⑧ 第8分団(杉沢)     | ⑱ 第18分団(下石川)    |
| ⑨ 第9分団(徳才子)    | ⑲ 第19分団(浪岡地区全域) |
| ⑩ 第10分団(大釈迦)   |                 |

※本団、第19分団：浪岡消防団管轄全域



# 青森市消防団機械器具置場及び装備

(令和6年4月1日現在)

団	分 団	班	所 在 地	装備車両等			
				ポンプ自動車	小型動力ポンプ付積載車	連絡車等	小型動力ポンプ
青 森 市 青 森 消 防 団	本 団		長島2丁目1-1 (指揮広報車)			1 台	2 台
	第1分団	1班	沖館5丁目5-23		1 台		2 台
		2班	篠田1丁目20-22	1 台			
		3班	富田2丁目14-14		1 台		1 台
	第2分団	1班	久須志2丁目9-1		1 台		
		2班	安方1丁目6-1		1 台		
		3班	古川3丁目8-4	1 台			
		4班	中央2丁目地内		1 台		
	第3分団	1班	本町2丁目9-9		1 台		
		2・4班	橋本2丁目11-16 消防会館 海上工作分団4班・青桜分団同所	1 台			
		3班	青柳2丁目9-2		1 台		
	第4分団	1・2班	合浦1丁目3-22	1 台	1 台		1 台
	第5分団	1~4班	油川字大浜18-2	1 台	1 台		
		資材庫	羽白字沢田51-5				
	第6分団	1班	造道3丁目8-18		1 台		
		2班	八重田1丁目3-1	1 台			
		3班	岡造道1丁目6-33		1 台		
	第7分団	1班	三内字稲元1		1 台		
		2班	浪館前田3丁目31-1		1 台		
		3・6班	孫内字山科39-2		1 台		
		4・7班	岩渡字熊沢194-6		1 台		
		5班	三内字沢部192-1	1 台			
	大野分団	1班	大野字前田65-1		1 台		
		2・3班	大野字山下72	1 台			
		4・6・7班	細越字栄山351	1 台			1 台
		5班	安田字近野336	1 台			
		8班	安田字近野321-1		1 台		1 台
		資材庫	大野字山下3-3				
	荒川分団	1班	荒川字柴田160-3	1 台			
		2班	金浜字伊吹151	1 台			
		3班	大別内字萩原14-1		1 台		
		4班	八ツ役字芦谷132-1		1 台		
		5班	野木字山口380		1 台		1 台
6班		荒川字柴田310		1 台		1 台	
7班		上野字山辺74-1		1 台		1 台	
高田分団	1・7班	高田字川瀬402-1	1 台			1 台	
	2班	野沢字沢部162-2		1 台			
	3班	小館字桜刈111-3	1 台				
	4班	野沢字川部24		1 台			
	5班	入内字駒田57		1 台		1 台	
	6班	野沢字稻荷沢75		1 台		1 台	

(令和6年4月1日現在)

団	分 団	班	所 在 地	装備車両等			
				ポンプ 自動車	小型動力 ポンプ付 積載車	連絡車等	小型動力 ポンプ
青 森 市 青 森 消 防 団	横内分団	1班	横内字亀井28-1		1 台		
		4班	雲谷字山吹47		1 台		1 台
		2・5班	大矢沢字里見35-2	1 台			
		3・6・7班	新町野字薄井42		1 台		
	筒井分団	1・5班	奥野4丁目17-21		1 台		
		2班	筒井字桜川87		1 台		1 台
		3班	浜田字玉川78-4		1 台		1 台
		4班	幸畑字松元7-3		1 台		
		6班	田茂木野字阿部野77		1 台		
		資材庫	駒込字深沢13-812				
	浜館分団	1・5班	小柳6丁目2-7		1 台		1 台
		2班	駒込字見吉162-1	1 台			
		3班	浜館字見取8-1		1 台		2 台
		4班	戸山字赤坂9-2		1 台		1 台
		6班	浜館6丁目1-1		1 台		
		7班	沢山字野際57				1 台
		原別分団	1班	原別5丁目7-1	1 台		
	2班	諏訪沢字岩田6-5		1 台		1 台	
	3・6班	原別字袖崎1-1外8		1 台			
	4・7・8班	後菴字前橋64-20		1 台		1 台	
	5班	築木館字山の井17		1 台			
	東岳分団	1班	宮田字玉水193-2	1 台			
		2班	矢田字下野尻79				1 台
		3班	滝沢字住吉141		1 台		
		4班	三本木字川崎56				1 台
	新城分団	1班	新城字山田660		1 台		
		2班	石江字江渡23-16	1 台			
		3班	鶴ヶ坂字田川148-2		1 台		
		4班	戸門字土筆山18-4		1 台		1 台
		5班	岡町字松本9-5		1 台		1 台
		6班	新城字山田270-1		1 台		1 台
		7班	新城字山田344-1		1 台		
	奥内分団	1・5・6・9班	奥内字宮田38-3	1 台	1 台		1 台
2班		内真部字平岡101-3		1 台			
3・8班		飛鳥字塩越69		1 台			
4班		飛鳥字塩越92-2		1 台			
7班		清水字浜元88		1 台			
資材庫		奥内字川合61-93					
後潟分団	1班	後潟字平野75-1		1 台			
	2班	後潟字平野100-2		1 台			
	3班	六枚橋字不浪知20		1 台			
	4・6班	小橋字田川56-55	1 台				
	5班	左堰字大科9-2		1 台		1 台	

(令和6年4月1日現在)

団	分 団	班	所 在 地	装備車両等				
				ポンプ 自動車	小型動力 ポンプ付 積載車	連絡車等	小型動力 ポンプ	
青森市 青森消防団	野内分団	1班	浅虫字山下363-9	1台				
		2・3班	浅虫字蛭谷53-185				2台	
		4・5班	久栗坂字山辺4		1台		1台	
		6・7班	野内字菊川157-2		1台		1台	
		資材庫	野内字菊川326					
	海上工作 分団	1・2・3班	浜田字豊田134-5		2台		1台	
		4班	橋本2丁目11-16 消防会館 第3分団2班・青桜分団同所			1台		
	青桜分団	1・2・3班	橋本2丁目11-16 消防会館 第3分団2班・海上工作分団4班同所					
	小 計				23台	61台	2台	36台
	青 森 市 浪 岡 消 防 団	本 団						
第1分団			機械器具置場なし					
第2分団			浪岡五本松字羽黒平40-2		1台			
第3分団			浪岡王余魚沢字北村元46-3		1台			
第4分団			浪岡北中野字上嶋田35-6		1台			
第5分団			浪岡吉内字山下41		1台			
第6分団			浪岡本郷字岸田5-16	1台				
第7分団			浪岡細野字沢井118-4		1台			
第8分団			浪岡高屋敷字福田67-1		1台			
第9分団			浪岡徳才子字早稲田106-4	1台				
第10分団			浪岡大釈迦字山田91-6		1台			
第11分団			浪岡女鹿沢字平野160	1台				
第12分団			浪岡下十川字宮本36-1		1台			
第13分団			浪岡増館字宮元12-5		1台			
第14分団			浪岡銀字杉田356		1台			
第15分団			浪岡樽沢字村元314-1		1台			
第16分団			浪岡郷山前字上野30		1台			
第17分団			浪岡吉野田字木戸口10-1	1台				
第18分団			浪岡下石川字岡田143-2		1台			
第19分団		機械器具置場なし						
小 計				4台	13台			
そ の 他	旧消防応援協力隊		浪岡相沢字村元125				1台	
			浪岡細野字大沢96-1				1台	
			浪岡細野字目倉石88-1				1台	
	小 計							3台
合 計				27台	74台	2台	39台	

# 消防団員の定員及び実員数

青森市青森消防団

(令和6年4月1日現在)

本団及び分団名	規程による定数	合計 (1,600)	欠員	充足率 (%)	実 員						
					団長	副団長	分団長	副分団長	部長	班長	団員
					(1)	(5)	(32)	(21)	(53)	(117)	(1,371)
本 団	24	17	7	70.8	1	5	11				
第1分団	51	45	6	88.2			1	1	1	3	39
第2分団	49	40	3	81.6			1	1	2	4	32
第3分団	51	43	8	84.3			1	1	2	4	35
第4分団	43	40	3	93.0			1	1	1	2	35
第5分団	65	61	4	93.8			1	1	2	4	53
第6分団	42	25	17	59.5			1	1	1	3	19
第7分団	93	79	14	84.9			1	1	3	7	67
大野分団	138	111	27	80.4			1	1	4	8	97
荒川分団	133	110	23	82.7			1	1	3	7	98
高田分団	79	61	18	77.2			1	1	3	7	49
横内分団	55	31	24	56.4			1	1	3	6	20
筒井分団	81	72	9	88.9			1	1	3	6	61
浜館分団	87	55	32	63.2			1	1	3	6	44
原別分団	89	66	23	74.2			1	1	4	8	52
東岳分団	45	31	14	68.9			1	1	2	4	23
新城分団	96	79	17	82.3			1	1	3	7	67
奥内分団	81	81	0	100.0			1	1	4	9	66
後潟分団	93	79	14	84.9			1	1	3	6	68
野内分団	79	55	24	69.6			1	1	3	6	44
海上工作分団	59	52	7	88.1			1	1	2	4	44
青桜分団	67	64	3	95.5			1	1	1	3	58
合 計	1,600	1,297	303	81.1	1	5	32	21	53	114	1,071

青森市浪岡消防団

(令和6年4月1日現在)

本団及び分団名	規程による定数	合計 (383)	欠員	充足率 (%)	実 員						
					団長	副団長	分団長	副分団長	部長	班長	団員
					(1)	(5)	(25)	(19)	(19)	(57)	(257)
本 団	12	11	1	91.7	1	5	5				
第1分団	16	10	6	62.5			1	1	1	3	4
第2分団	22	18	4	81.8			1	1	1	3	12
第3分団	16	11	5	68.8			1	1	1	3	5
第4分団	19	16	3	84.2			1	1	1	3	10
第5分団	15	13	2	86.7			1	1	1	3	7
第6分団	21	20	1	95.2			1	1	1	3	14
第7分団	23	16	7	69.6			1	1	1	3	10
第8分団	19	18	1	94.7			1	1	1	3	12
第9分団	19	19	0	100.0			1	1	1	3	13
第10分団	18	15	3	83.3			1	1	1	3	9
第11分団	20	8	12	40.0			1	1	1	3	2
第12分団	18	15	3	83.3			1	1	1	3	9
第13分団	18	8	10	44.4			1	1	1	3	2
第14分団	18	15	3	83.3			1	1	1	3	9
第15分団	18	17	1	94.4			1	1	1	3	11
第16分団	20	17	3	85.0			1	1	1	3	11
第17分団	21	18	3	85.7			1	1	1	3	12
第18分団	20	13	7	65.0			1	1	1	3	7
第19分団	30	18	12	60.0			1	1	1	3	12
合 計	383	296	87	77.3	1	5	24	19	19	57	171

## 青森市消防団員在職年数調

(令和6年4月1日)

人 員		在職年		5年未満	5年～9年	10年～14年	15年～19年	20年～24年	25年～29年	30年～
青森消防団	1,297			185	219	164	271	163	133	162
	うち女性	65		27	12	7	11	2	2	4
浪岡消防団	296			38	45	49	70	48	19	27
	うち女性	18		2	1	4	4	4	1	2
合 計	1,593			223	264	213	341	211	152	189
	うち女性	83		29	13	11	15	6	3	6

※青森消防団女性団員内訳：本団分団長1名 青桜分団64名

## 青森市消防団員年齢調

(令和6年4月1日)

人 員		年齢別									
		20歳未満	20歳～24歳	25歳～29歳	30歳～34歳	35歳～39歳	40歳～44歳	45歳～49歳	50歳～54歳	55歳～59歳	60歳～
青森消防団	1,297	5	27	39	54	96	167	207	216	223	263
浪岡消防団	296	0	2	7	19	24	67	43	44	51	39
合 計	1,593	5	29	46	73	120	234	250	260	274	302

## 青森市消防団員出動調

(令和5年1月～令和5年12月)

出動区分	合 計	火 災	風 水 害 等 災 害	演習訓練	特別警戒警戒出動	そ の 他
出動回数	1,035	49	21	382	414	169
出動延人員	17,841	739	63	5,121	7,847	4,071
備 考				演習訓練 防災訓練等	火災予防運動 防災パトロール	捜索 誤報 観閲式 その他

## 令和5年度青森市消防団の主な行事

行 事										
月	日	曜日	青森消防団	月	日	曜日	浪岡消防団			
4	10	月	春の火災予防運動	4	10	月	春季火災予防運動			
	14	金	幹部会議、歓送迎会							
5	10	水	機械器具置場点検	5	19	金	機械器具置場点検			
6	18	日	青森消防団合同観閲式	6	18	日	青森消防団合同観閲式			
7	21	金	幹部会議、親和会会議、合同懇親会	7	1	土	安全安心まちづくりパレード(2分団)			
8	7	月	青森ねぶた海上運行警備							
	27	日	青森消防団新町パレード							
9	30	土	青森市総合防災訓練							
10	16	月	秋の火災予防運動防火パトロール出動式	10	16	月	秋季火災予防運動防火パトロール出動式			
			秋季火災予防運動広報(16～22日)							秋季火災予防運動広報(16～22日)
	13	金	秋山山岳遭難捜索訓練							
11	24	金	幹部会議、研修会、反省会							
12				12			歳末火災予防広報(26～31日)			
1	4	木	新年祝賀会	1	14	日	初任団員研修会			
	5	金	幹部会議、新年会					15	日	非常招集出動訓練
	14	日	非常招集出動訓練、初任団員研修会							
2	12	月	青森消防団初午行事							
3				3	10	日	浪岡消防団無事故無火災祈願祭			

通 年 事 業	他団体への協力
・音楽隊訓練	・山岳遭難防止協議会
・移動防火教室(女性消防団員)	・社会福祉協議会(雪下ろし奉仕活動)
・各分団基本訓練、救急法講習会	・暴力追放市民会議
・常備消防との合同訓練	・青森平内地区沿岸防犯連絡協議会
・救急救命講習会(各分団)	・青森地域防災協会

# 通 信 指 令

火災や救急・救助、その他の災害が発生した際の119番通報を受け、災害の発生場所を確実に特定するとともに、適切に災害種別を決定して各署所に指令を発出、迅速かつ正確に消防車や救急車等を出動させます。

また、災害活動が効果的かつ円滑に行われるよう、出動した消防車や救急車等へ無線通信や文字伝送などによる災害情報の伝達を行うとともに、収集した災害情報については、警察や自治体等の関係機関へ情報の展開を行うなど、災害に対する現場活動を総合的に支援し、地域住民の安全と安心の確保に努めています。



高機能消防指令システム

# 通信施設

(令和6年4月1日現在)

種別	配置署等	合計	消	中	東	浪	平	沖	油	浅	筒	新	原	浪	横	外	今	市	基	備考		
			防	央	消	岡	内	川	館	虫	井	城	別	館	内	ヶ	別	役	地			
			本	防	防	防	防	分	分	分	分	分	分	分	分	分	分	所	局			
有線 (電話)	固定電話	10	10																	10	通話 (IP5チャンネル)	
	携帯電話	4	4																		4	通話 (IP4チャンネル)
	合計	14	14																		14	通話 (IP9チャンネル)
加入 回線 設備 (携帯電話を含む)	固定電話	35	14	3	3	2	3	1	1	1	1	1	1	1	1	1	1				着信専用1	
	ファクシミリ専用	7	3			1	1									1	1				障害者通報 ファクシミリを含む	
	病院紹介	1	1																			
	順次指令装置	2	2																			
	携帯119番転送	4	4																			4通話 (ISDN2回線)
	発信専用電話	2	2																			
	携帯電話	23	3	1	1	2	4		1		1	1	1	1	1	1	3	3				
	衛星携帯電話	9	5			1	1										1	1				警防課3、通信指令 課DoCoMo1、県防 災情報ネットワーク1
	合計	83	34	4	4	6	9	1	2	1	2	2	2	2	2	2	6	6				
専用 線	NTTビジネスイーサ (指令系・事務系・データ)	21	2		1	1	1	1	1	1	1	1	1	1	1	1	1	1	1	5	ビジネスイーサワイド フレックVPNプライオ	
	アナログ専用線	2	2																			市役所 県警指令課
	合計	23	4		1	1	1	1	1	1	1	1	1	1	1	1	1	1	1	5		
無線 設備	基地局 (10W)	7	1																	6	原別・鶴ヶ坂・浪岡・ 平内・外ヶ浜・今別 基地局	
	デジタル 移動局 (10W)	112	12	12	13	11	11	6	6	3	6	5	5	6	6	5	5					
	デジタル 移動局 (5W)	77	16	9	10	9	10	2	2	1	2	2	2	2	2	4	4					
	アナログ 移動局 (10W)	4	1	1	1		1															
	アナログ 移動局 (5W)	9	1		1		1	1	1	1			1			1	1					
	署 活 系	130	12	20	19	15	15	6	5	3	5	5	5	5	5	5	5	5				



# デジタル無線局数（基地局・移動局）

（令和6年4月1日現在）

呼出名称	組込周波	基地局	移動局		
			10W		5W
			消防用	救急用	
合計			196		
小計		7	94	18	77
あおもりしょうぼう	消防波 1	1	70	10	50
	消防波 2				
	消防波 3				
	消防波 5				
	救急波 1				
	救急波 2				
	主運用波 1				
	統制波 1				
	統制波 2				
	統制波 3				
あおもりしょうぼうはらべつ	消防波 1	1			
	消防波 2				
	救急波 1				
	主運用波 1				
	統制波 1～3				
あおもりしょうぼうつるがさか	消防波 1	1			
	救急波 1				
	主運用波 1				
	統制波 1～3				
あおもりしょうぼうなみおか	消防波 2	1	9	2	9
	消防波 3				
	救急波 1				
	救急波 2				
	主運用波 1				
	統制波 1～3				
あおもりしょうぼうひらないみずがさわ	消防波 1	1	9	2	10
	消防波 4				
	消防波 5				
	救急波 1				
	主運用波 1				
	統制波 1～3				
あおもりしょうぼうそとがはま	消防波 5	1	3	2	4
	救急波 1				
	主運用波 1				
	統制波 1～3				
あおもりしょうぼういまべつ	消防波 5	1	3	2	4
	救急波 1				
	主運用波 1				
	統制波 1～3				

※無線基地局の「あおもりしょうぼうひらないみずがさわ」、「あおもりしょうぼうなみおか」は多重無線,その他の基地局は専用線(ビジネスイーサ)で遠隔制御。

# 令和5年 119番通報月別受信件数

	総回数	救急	火災	警戒等	火災問合せ	救急問合せ 病院紹介	不問	正違	試験	通訓	報誤	報	その他
1月	1,631	1,059	8	25	24	10	4	1	29	22	449		
	806	497	5	16	10	7	4	1	8	15	243		
2月	1,342	867	6	20	25	11	7	3	21	18	364		
	698	439	3	12	14	8	7	1	1	13	200		
3月	1,291	833	5	11	9	8	2	2	42	37	342		
	695	438	2	9	7	6	2	0	8	27	196		
4月	1,355	788	13	9	12	11	5	1	36	32	448		
	697	391	9	9	9	7	4	0	4	27	237		
5月	1,506	797	14	10	9	12	16	2	49	25	572		
	827	432	8	10	5	7	14	2	4	23	322		
6月	1,492	758	5	9	12	7	28	6	71	43	553		
	765	376	4	8	8	6	26	5	19	32	281		
7月	1,698	922	5	10	10	16	35	2	58	35	605		
	966	515	2	10	7	11	30	2	7	28	354		
8月	2,349	1,347	5	20	29	29	33	1	49	31	805		
	1,364	733	5	15	18	16	30	1	20	29	497		
9月	1,571	841	4	8	12	14	18	1	68	33	572		
	851	431	3	5	8	11	14	1	11	21	346		
10月	1,656	814	5	11	18	11	10	0	113	35	639		
	809	414	4	7	11	7	6	0	17	25	318		
11月	1,518	785	8	14	14	7	47	1	92	12	538		
	754	377	7	10	10	5	47	0	20	9	269		
12月	1,644	921	8	25	22	6	19	18	44	25	556		
	849	465	7	17	14	6	17	0	9	17	297		
合計	19,053	10,732	86	172	196	142	224	38	672	348	6,443		
	10,081	5,508	59	128	121	97	201	13	128	266	3,560		
月平均	1,587.8	894.3	7.2	14.3	16.3	11.8	18.7	3.1	56.0	29.0	536.9		
	840.1	459.0	4.9	10.6	10.1	8.1	16.8	1.1	10.7	22.2	296.7		
1日平均	52.2	29.4	0.2	0.5	0.5	0.4	0.6	0.1	1.8	1.0	17.7		
	27.6	15.1	0.2	0.4	0.3	0.3	0.6	0.0	0.4	0.7	9.8		

※ 下段の数字は携帯電話からの通報(上段の内訳)

## 過去5年間の119番通報受信件数

年 月別	令和1年	令和2年	令和3年	令和4年	令和5年
1 月	1,250	1,230	1,410	1,424	1,631
2 月	1,133	1,177	1,267	1,312	1,342
3 月	1,212	1,101	1,181	1,338	1,291
4 月	1,240	1,062	1,220	1,295	1,355
5 月	1,380	1,064	1,327	1,350	1,506
6 月	1,287	1,188	1,387	1,458	1,492
7 月	1,272	1,117	1,406	1,413	1,698
8 月	1,505	1,218	1,289	1,795	2,349
9 月	1,298	1,149	1,189	1,370	1,571
10 月	1,348	1,363	1,459	1,462	1,656
11 月	1,351	1,247	1,547	1,404	1,518
12 月	1,268	1,286	1,026	1,687	1,644
合 計	15,544	14,202	15,708	17,308	19,053
月 平 均	1,295.3	1,183.5	1,309.0	1,442.3	1,587.8
1 日 平 均	42.6	38.9	43.0	47.4	52.2
1 時 間 平 均	1.8	1.6	1.8	2.0	2.2

## 災害情報テレホンサービス利用数

地域住民からの災害等の問い合わせ（電話番号050-5536-4558）に自動的に応答し、災害情報の提供を行っています。

年 月	1月	2月	3月	4月	5月	6月	7月	8月	9月	10月	11月	12月	合計
R 4	17,591	22,692	22,495	22,297	36,981	25,730	23,369	30,524	19,826	18,716	22,016	14,637	276,874
R 5	16,498	14,853	24,767	22,972	15,974	21,055	14,097	21,699	14,226	17,282	17,677	17,488	218,588

# 病院紹介電話

令和5年中の病院紹介電話件数は5,809件で、前年に比較して58件減少、月平均484.1件で1日平均15.9件の紹介となっており、月別では12月の844件が最も多く、10月の320件が最低となっております。

また、曜日別では、日曜日の1,923件、土曜日の1,109件が多くなっています。

なお、科目別では、内科の2,776件、外科、整形外科の901件、小児科の1,796件が大半を占め、ついで歯科の114件、皮膚科・泌尿器科の101件、耳鼻咽喉科の62件となっております。

## <月別紹介件数>

月別	令和4年	令和5年
1月	408	522
2月	279	356
3月	236	395
4月	297	405
5月	378	638
6月	272	330
7月	445	476
8月	2049	740
9月	345	360
10月	369	320
11月	327	423
12月	462	844
合計	5,867	5,809
月平均	488.9	484.1
1日平均	16.1	15.9

## <曜日別紹介件数>

曜日	令和4年	令和5年
日	1,558	1,923
月	816	656
火	609	416
水	469	445
木	584	531
金	675	729
土	1,156	1,109

## <令和5年曜日別グラフ>

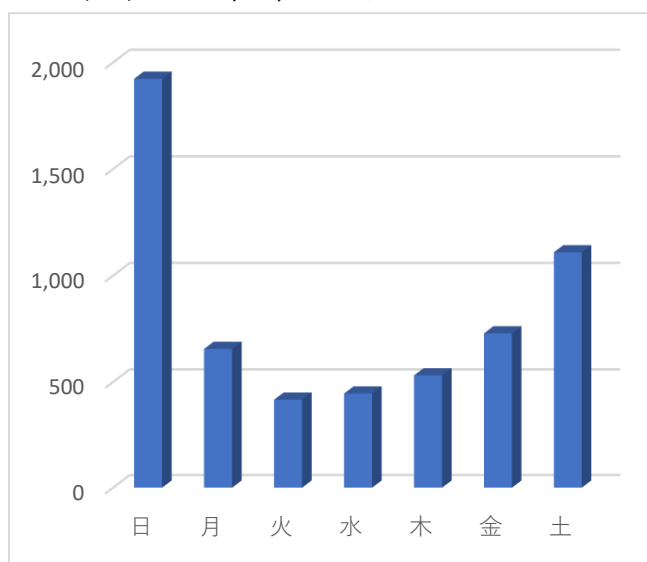

### <時間別病院紹介件数>

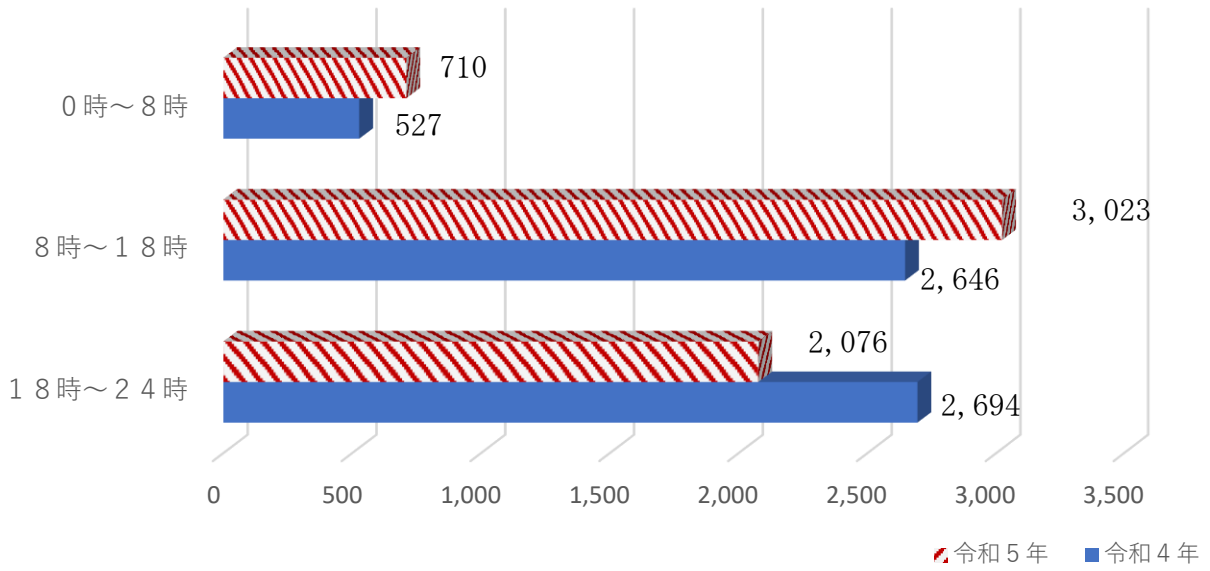

### <科目別紹介件数>

科 目	令和4年	令和5年
内 科	2,573	2,776
小 児 科	1,031	1,796
外科、整形外科	1,894	901
眼 科	61	53
耳 鼻 咽 喉 科	103	62
皮 膚 科	4	101
泌 尿 器 科	4	101
歯 科	86	114
産 婦 人 科	115	6
合 計	5,867	5,809

### <令和5年科目別件数グラフ>

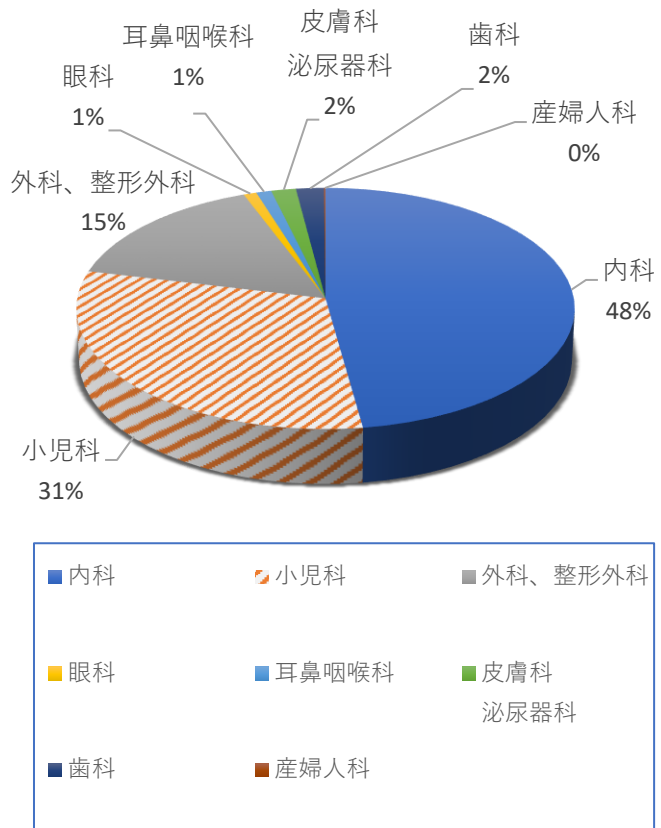

## 高機能消防指令システム機器構成

(令和6年4月1日現在)

施設・装置名称	数量	備 考
<b>1 指令装置(Ⅱ型)</b>		
(1) 指令台	3台	指揮台、無線統制台を含む
(2) 自動出動指定装置		
①制御処理装置	1式	サーバ2台による二重化
②ディスプレイ	3台	
③データメンテナンス装置	1式	
(3) 地図等検索装置・支援情報表示装置		
①地図等検索装置 ・支援情報表示装置	6台	指令台3台に対して、地図等検索装置・支援情報装置各1台ずつ搭載
②地図用 ・支援情報用ディスプレイ	6台	指令台3台に対して、地図等検索装置・支援情報装置用ディスプレイ各1台ずつ搭載
③データメンテナンス装置	1台	
④受付補助装置	3台	自動出動指定装置及び地図等検索装置と接続・連携し、119番通報の受信内容等をメモすることができる手書き機能や、その内容を車両運用端末装置に送信することが可能な装置 (指令台3台に各1台ずつ搭載)
⑤インターネット地図表示装置	3台	支援情報画面にて、Googleのインターネット地図と切り替えて災害地点の地形情報の表示が行える装置
(4) 長時間録音装置	1式	ダビング用録音装置含む
(5) 非常用指令設備	1式	指令制御装置同等機能
(6) 指令制御装置	1式	携帯電話・IP電話・受信転送装置含む
(7) プリンタ	1台	
(8) カラープリンタ	1台	
(9) スキャナ	1台	
(10) 署所端末装置	17式	
<b>2 指揮台</b>	1式	※指令台と同機能 自動出動指定装置、地図等検索装置・支援情報表示装置、受付補助装置、インターネット地図表示装置各1台ずつ搭載
<b>3 表示盤</b>		
(1) 車両出動用	1式	液晶モニタ等 4面構成
(2) 支援情報表示盤	1式	液晶モニタ等 4面構成
(3) 多目的表示盤	1式	液晶モニタ等 4面構成 制御装置・操作部含む(指令室)
<b>4 無線統制台</b>	1式	※指令台と同機能 自動出動指定装置、地図等検索装置・支援情報表示装置、受付補助装置、インターネット地図表示装置各1台ずつ搭載
<b>5 指令伝送装置</b>		
(1) 指令情報出力装置	1式	自動出動指定装置及びネットワーク装置により構成
(2) 指令情報出力装置・端末	19式	パソコン・プリンタ含む

6 気象情報収集装置	1 式	
7 災害状況等自動案内装置	1 式	
8 音声合成装置	1 式	
9 順次指令装置		
(1) 順次指令装置 (電話用)	1 式	
(2) 順次指令装置 (Eメール)	1 式	災害情報テレホンサービスと接続
10 出動車両運用管理装置		
(1) 管理装置	1 式	二重化
(2) 車両運用端末装置Ⅲ型	90台	A V M一体型ナビゲーション端末装置
(3) 車載設定端末装置	32台	
(4) 署所車両表示盤 50車両用	1 台	液晶モニター 中央消防署用
(5) 署所車両表示盤 35車両用	1 台	液晶モニター 東消防署用
(6) 署所車両表示盤 20車両用	1 台	液晶モニター 東消防署用
(7) 署所車両表示盤 10車両用	10台	液晶モニター 分署用
11 システム監視装置	1 式	
12 電源設備		
(1) 電源装置 (指令室用)	1 式	100V系、48V系を含む、非常用発電機は除く
(2) 電源装置 (署所用)	1 式	100V系、48V系を含む、非常用発電機は除く
13 統合型位置情報通知装置	1 式	二重化
14 ネットワーク装置	1 式	ファイアウォール、セキュリティサーバー、ウイルス検疫装置それぞれの機能を含む
15 119番FAX受信装置	1 式	
16 聴覚言語機能障害向け受信装置	1 式	
17 現場映像伝送システム		
(1) スマートフォン型	7 台	
(2) 画像端末処理装置		
18 支援情報システム (消防OA)		
(1) 支援情報制御装置	1 式	バックアップサーバー含む
(2) 支援情報端末装置	42式	ノートPC、プリンタ含む
19 電話交換機		
(1) デジタル電話交換機	1 式	
(2) 多機能電話機	17台	
(3) コードレス電話機	1 台	
20 指令用庁舎内放送設備	1 式	合同庁舎用
21 避雷設備	2 式	沖館分署・新城分署

